

**CATÀLEG DELS HETERÒPTERS  
DE CATALUNYA  
(INSECTA, HEMIPTERA,  
HETEROPTERA)**

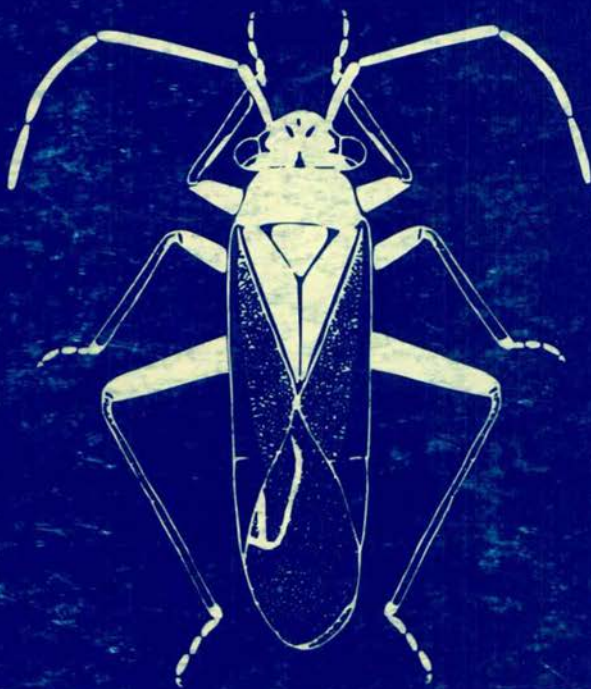

**Jordi Ribes  
Antoni Serra  
Marta Goula**

**Barcelona  
2004**



**CATÀLEG DELS HETERÒPTERS  
DE CATALUNYA  
(INSECTA, HEMIPTERA,  
HETEROPTERA)**

Jordi Ribes, Antoni Serra i Marta Goula

**Institució Catalana d'Història Natural  
Secció de Ciències Biològiques  
Institut d'Estudis Catalans**

**Barcelona  
2004**

**This One**



**1EFC-Q8J-5629**

**Ribes, Jordi**

Catàleg dels heteròpters de Catalunya (insecta, hemiptera, heteroptera)

Bibliografia

ISBN 84-7283-725-4

I. Serra, Antoni (Serra Sorribes) II. Goula Goula, Marta

III. Institució Catalana d'Història Natural IV. Institut d'Estudis Catalans.

Secció de Ciències Biològiques V. Títol

1. Hemipters — Catalunya — Classificació

595.75(467.1)

Il·lustració de la coberta anterior: *Dimorphocoris (Dimorphocoris) obachi* Éhanno & J. Ribes, 1994, ♂;  
darrere de la coberta anterior: *Dimorphocoris (Dimorphocoris) obachi* Éhanno & J. Ribes, 1994, ♀.  
Dibuixos dels autors.

Composició: Argania editio SCP

© 2004 dels autors.

Publicat per la Institució Catalana d'Història Natural i la Secció de Ciències Biològiques de  
l'Institut d'Estudis Catalans

Text revisat lingüísticament per l'Oficina de Correcció i Assessorament Lingüístics de  
l'Institut d'Estudis Catalans

Imprès a Imprenta Gráfica Tres, S. L.

Primera edició: febrer de 2004

Tiratge: 600 exemplars

ISSB: 84-7283-725-4

Dipòsit legal: B-21305-2004

Són rigorosament prohibides, sense l'autorització escrita dels titulars del *copyright*, la reproducció total o parcial d'aquesta obra per qualsevol procediment i suport, incloent-hi la reprografia i el tractament informàtic, la distribució d'exemplars mitjançant lloguer o préstec comercial, la inclusió total o parcial en bases de dades i la consulta a través de xarxa telemàtica o d'Internet. Les infraccions d'aquests drets estan sotmeses a les sancions establertes per les lleis.

## **TAULA**

1. Presentació	5
2. Introducció	7
3. Llista d'espècies	9
3.1. La informació dels tàxons	9
3.2. La taxonomia	9
3.3. Les espècies d'heteròpters de Catalunya	9
4. Els heteròpters i el medi ambient	113
4.1. Espècies endèmiques de Catalunya i àrees limítrofes	114
4.2. Espècies descrites amb espècimens de Catalunya retrobades en altres àrees geogràfiques	114
4.3. Espècies rares de Catalunya	114
5. Bibliografia	123



## 1. Presentació

L'obra que presentem és el fruit d'un treball minuciós de buidat de la literatura entomològica relativa a la nostra àrea d'estudi, juntament amb la consulta de les obres especialitzades del grup. L'objectiu és aconseguir el detall informatiu quant a la faunística, i el rigor quant a la precisió i veracitat taxonòmica que s'escau en tota publicació entomològica.

A més a més, no tota la informació sobre heteròpters que podia interessar per a aquest catàleg està publicada, i per això s'ha incorporat informació taxonòmica o faunística inèdita dels propis autors, o bé comunicada desinteressadament per amics i col·legues, que ha millorat molt el contingut d'aquesta obra. És per tant una satisfacció poder agrair les aportacions i comentaris inèdits a les persones i institucions següents: A. Carapezza (Palerm), F. Gessé (Castelldefels), H. Günther (Ingelheim), P. J. Jiménez (Flix), À. Lagar (Barcelona), A. Matocq (París), P. Moulet (Aviníó de Provença), Museu del Montsià (Àlex Fornós i Pere Luque, Amposta), Museu de Zoologia de Barcelona (O. Escolà i G. Masó), J. J. Pérez De-Gregorio (Barcelona), J. Péricart (Montereau), O. Poblet (Flix), P. V. Putshkov (Kíev), E. Ribes (Barcelona), Chr. Rieger (Nürtingen), L. Ruiz (Barcelona), C. Solà (Lleida), F. Vallhonrat (Barcelona), A. Viñolas (Barcelona) i T. Yélamos (Barcelona).

Cal dir que aquest treball s'ha beneficiat dels recursos del projecte *Banc de dades de biodiversitat de Catalunya* (BioCat), que es desenvolupa en el marc d'un conveni de col·laboració entre el Departament de Medi Ambient de la Generalitat de Catalunya i la Universitat de Barcelona. Volem agrair a l'Anna Palau les llargues hores interpretant i introduint la informació a la base de dades ArtróCat. En un altre ordre de coses, agraïm a Albert Ferré (Departament de Biologia Vegetal, Universitat de Barcelona) l'haver-nos facilitat els mapes de les figures 1 i 2.

Finalment, qui ho desitgi pot posar-se en comunicació amb els autors mitjançant les adreces següents:

Jordi Ribes. Carrer de València, 123-125. 08011 Barcelona. A/e: [4354jrr@comb.es](mailto:4354jrr@comb.es)

Antoni Serra. Departament de Biologia Animal (Artròpodes). Facultat de Biologia. Universitat de Barcelona. Av. Diagonal, 645. 08028 Barcelona. A/e: [aserra@ub.edu](mailto:aserra@ub.edu)

Marta Goula. Departament de Biologia Animal (Artròpodes). Facultat de Biologia. Universitat de Barcelona. Av. Diagonal, 645. 08028 Barcelona. A/e: [mgoula@ub.edu](mailto:mgoula@ub.edu)

Els autors





## 2. Introducció

L'estudi dels heteròpters sempre ha tingut un cert paper dins de l'entomologia catalana. En els treballs faunístics de caire general era freqüent trobar-hi un llistat més o menys llarg d'espècies d'aquest grup. Del període inicial cal esmentar les aportacions de Cuni i Martorell, que publicà entre el 1879 i el 1902. Una mica més tardanes són les aportacions de Maluquer (1901 a 1918), Ferrer Vert (1915 i 1916), Codina (1914 a 1925) i Navàs (1924 a 1930). També d'aquesta primera època, però en el terreny de la bibliografia específicament referida als heteròpters, cal esmentar el catàleg dels heteròpters de Catalunya publicat per Martorell y Peña (1879), en el qual es ressenyen més de dues-centes espècies. Simultàniament aparegué el catàleg de la fauna ibèrica d'heteròpters publicat per Bolívar & Chicote (1879), seguit d'unes addicions (Chicote, 1880), en el qual es feia una exhaustiva recopilació, entre d'altres, de les publicacions catalanes on hi apareixien citacions d'heteròpters.

A la segona dècada del segle xx, i a l'empara del Museu de Zoologia de Barcelona, aparegueren dues publicacions d'importància: el catàleg de la col·lecció heteropterològica del mateix Museu (Sánchez, 1920) i el tractat general d'heteròpters de Codina (1920), amb claus per a la fauna catalana i una extensa bibliografia. Aquest tractat havia de constar d'una segona part que mai va veure la llum.

Havien de passar quaranta anys perquè els heteròpters de Catalunya tornessin a ser objecte d'interès. Així, cap als anys seixanta del segle xx aparegueren les publicacions de Wagner (1960a, 1965b). Aquestes aportacions són l'inici d'una nova etapa que es beneficia del treball d'investigadors autòctons i foranis que fan aportacions taxonòmiques, faunístiques o biològiques respecte a aquest grup d'insectes. Queda ben palès a la bibliografia que consta al final d'aquest treball que aquesta nova etapa segueix ben viva.

L'origen del treball que es presenta es troba en el projecte Banc de dades de biodiversitat de Catalunya (BioCat). Aquest projecte s'està desenvolupant en el marc d'un conveni de col·laboració entre el Departament de Medi Ambient de la Generalitat de Catalunya i la Universitat de Barcelona, i té com a objectiu principal la creació d'un banc de dades de les citacions bibliogràfiques dels diversos grups d'organismes del nostre país. Un dels apartats correspon al dels artròpodes (ArthroCat), i dintre d'aquests es situen els heteròpters. Cada registre (citació) recull tres informacions fonamentals, que són: la taxonomia (espècie, família, ordre), la localitat (referenciada a una quadrícula UTM de 10 × 10 km) i la font bibliogràfica de la qual s'extreu la citació. A banda d'aquestes dades, els registres poden incorporar informacions complementàries, com ara l'autor de la citació, la data i el nombre d'exemplars. Aquesta base de dades és d'ús públic i es pot consultar a través d'Internet (<http://biodiver.bio.ub.es/biocat/homepage.html>). Les consultes que es poden fer són diverses i permeten obtenir, entre d'altres informacions, la llista de les citacions, les obres bibliogràfiques i el mapa amb l'àrea de distribució d'una espècie i la relació de les espècies, les citacions i les obres bibliogràfiques d'una UTM.

L'objectiu del treball que es presenta és endreçar i compendiar el coneixement dels heteròpters del Principat de Catalunya i oferir-lo en un format que sigui comparable al dels catàlegs publicats per a altres zones geogràfiques. Aquest format és complementari a les possibilitats informatives que permet la consulta a través de la xarxa. Tot i el gruix d'informació aplegada, els autors tenen ben present el migrat coneixement de la fauna heteropterològica de moltes comarques del país, i més encara quan es volen saber detalls de la biologia de les espècies particulars. El catàleg comprèn 1.037 espècies, repartides de la manera següent, per ordre taxonòmic de famílies: Ceratocombidae, 1; Nepidae, 2; Corixidae, 25; Ochteridae, 1; Naucoridae, 2; Notonectidae, 5; Pleidae, 1; Mesoveliidae, 1; Hebridae, 1; Hydrometridae, 1; Veliidae, 4; Gerridae, 8; Saldidae, 16; Leptopodidae, 4; Tingidae, 56; Microphysidae, 5; Miridae, 372; Nabidae, 19; Anthocoridae, 41; Cimicidae, 3; Reduviidae, 43; Aradidae, 15; Piesmatidae, 6; Berytidae, 16; Lygaeidae, 186; Pyrrhocoridae, 2; Stenocephalidae, 5; Coreidae, 29; Alydidae, 3; Rhopalidae, 23; Plataspidae, 1; Cydnidae, 28; Thraeocoridae, 2; Scutelleridae, 17; Pentatomidae, 87; Acanthosomatidae, 6.



Figura 1. Mapa de Catalunya amb els quadrats UTM de 10 x 10 km. La projecció UTM es basa en el datum European 1950 (Spain & Portugal) i tots els quadrats pertanyen a la zona 31 i a la banda T.

### 3. Llista d'espècies

#### 3.1. La informació dels tàxons

El llistat d'espècies que s'exposa és fonamentalment el reflex de la informació que conté la base de dades BioCat. Així, normalment els llocs on les espècies s'han trobat s'indiquen per mitjà de la seva referència UTM de 10 × 10 km. A la figura 1 es poden consultar els quadrats UTM a l'àrea geogràfica considerada. Cal indicar que aquesta projecció UTM es basa en el datum European 1950 (Spain & Portugal) i que totes les quadrícules pertanyen a la zona 31 i a la banda T.

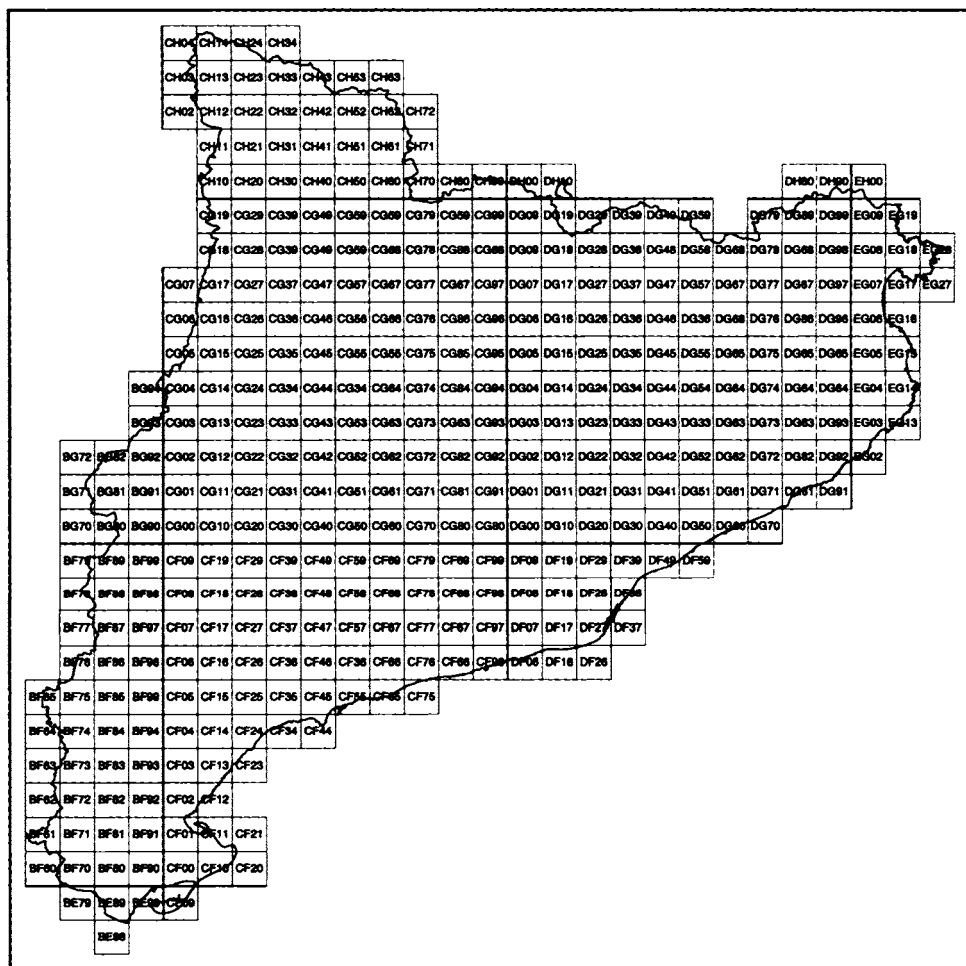
Més d'un cop la bibliografia indica localitats més àmplies, que no pertanyen a una única quadrícula UTM, com són, per exemple, sistemes muntanyosos com els Pirineus, el Montseny o els Ports de Beseit, o bé una província o una comarca, o fins i tot un genèric com «Catalunya» i d'altres. Aquestes citacions consten al principi de la llista de localitats de l'espècie corresponent. Per a la localització de les comarques, vegeu la figura 2.

Ara bé, atès que l'objectiu d'aquest treball és faunístic, els autors no han volgut deixar de banda citacions inèdites, que en alguns casos comporten la incorporació d'espècies absents al BioCat per manca de publicacions sobre elles. Les citacions que no procedeixen de la bibliografia s'han assenyalat com a «inèdites» quan provenen d'un dels autors (J. R.), o bé com a «comunicació personal» (com. pers.) quan el comunicant no subscriu aquest treball.

A continuació de la localitat hi figura l'autor i l'any de la referència bibliogràfica, o de la comunicació en el cas que la citació no provingui d'una publicació. Després de l'any, el número entre parèntesis significa el nombre de citacions per a aquella localitat.

#### 3.2. La taxonomia

L'ordenació taxonòmica general del treball i els criteris particulars referits als Dipsocoromorpha, Nepomorpha, Gerromorpha, Leptopodomorpha, Cimicomorpha i part del Pentatomorpha, es fonamenten en els del catàleg paleàrtic d'heteròpters (Aukema & Rieger, 1995, 1996, 1999 i 2001). Amb la mateixa finalitat s'ha consultat el catàleg d'heteròpters de Centreeuropa de Günther & Schuster (2000), el catàleg d'heteròpters d'Itàlia de Faraci & Rizzotti Vlach (1995), la monografia de Moulet sobre els Coreoidea (1995), el treball de Henry sobre els Pentatomorpha (1997), el catàleg de J. A. Lis sobre els Cydnidae (1999) i altres treballs puntuals, normalment d'àmbit genèric, que es referencien al lloc corresponent.

Les sinonímies de les espècies citades en treballs antics no s'han esmentat, atès que les obres citades al paràgraf anterior en fan una exhaustiva recopilació. Només s'han inclòs les sinonímies aparegudes en treballs més tardans, les comunicades personalment per altres investigadors a un de nosaltres (J. R.) i que no havien estat encara publicades, o les que proposa un dels autors (J. R.).

#### 3.3. Les espècies d'heteròpters de Catalunya

Tot seguit s'exposa la llista de tots els heteròpters coneguts fins ara de Catalunya. Quan s'escau, s'assenyalen les espècies protegides pel Pla d'Espais d'Interès Natural (PEIN). Per sobre del nivell genèric, l'ordre de la llista és sistemàtic. Els gèneres, subgèneres i espècies estan ordenats alfabèticament. En les espècies, primer s'assenyalen les àrees de més a menys extenses, i a continuació les referències UTM per ordre alfabètic i numèric creixent.



Figura 2. Mapa de Catalunya amb la divisió comarcal.

**Ordre Hemiptera** Linnaeus, 1758**Subordre Heteroptera** Latreille, 1810**Infraordre Diposcoromorpha** Miyamoto, 1961**Família Ceratocombidae** Fieber, 1860**Subfamília Ceratocombinae** Fieber, 1860**Tribu Ceratocombini** Fieber, 1860***Ceratocombus (Ceratocombus) coleopratus*** (Zetterstedt, 1819)

CG27, Ribes, E. & Ribes, J., 2000 (1); Costas, M. *et al.*, 1993 (1); Ribes, J., 1986a (1); DG61, Ribes, E. & Ribes, J., 2000 (1).

**Infraordre Nepomorpha** Popov, 1968**Superfamília Nepoidea** Latreille, 1802**Família Nepidae** Latreille, 1802**Subfamília Nepinae** Latreille, 1802**Tribu Nepini** Latreille, 1802***Nepa cinerea*** Linnaeus, 1758

Catalunya, Martorell y Peña, M., 1879 (1); Nieser, N. & Montes, C., 1984 (1); Barcelona, Nieser, N. & Montes, C., 1984 (9); Girona, Nieser, N. & Montes, C., 1984 (5); Lleida, Nieser, N. & Montes, C., 1984 (4); Tarragona, Nieser, N. & Montes, C., 1984 (1); Baixa Cerdanya, Sánchez, A., 1920 (1); BF67, Luque, P., com. pers., *leg. et det.*, coll. Museu del Montsià, 2003 (1) (registre 6429); BF69, Luque, P., *leg. et det.*, coll. Museu del Montsià, 2003 (2) (registres 6428 i 6429); BF83, Luque, P., com. pers., *leg. et det.*, coll. Museu del Montsià, 2003 (1) (registre 6430); BF88, citat com a subespècie *poissoni* Tamanini, 1973, Ribes, J., 1982 (1); Ribes, J., 1982 (1); BF96, Luque, P., *leg. et det.*, com. pers., coll. Museu del Montsià, 2003 (1) (registre 7887); CF00, Murillo, J., 1984 (2); Murillo, J., 1985 (2); CF88, Murillo, J., 1984 (1); Murillo, J., 1985 (1); CG00, Baena, M. & Vázquez, M. A., 1986 (1); CG70, Murillo, J., 1984 (1); Murillo, J., 1985 (1); CG74, Sánchez, A., 1920 (1); Torre Bueno, J. R. de la, 1911 (1); CH14, Sánchez, A., 1920 (2); CH42, Navàs, L., 1924 (1); DF27, Cuni i Martorell, M., 1888b (1); Lagar, À., 1982 (1); Murillo, J., 1984 (1); Murillo, J., 1985 (1); Sánchez, A., 1920 (1); DF28, Baena, M. & Vázquez, M. A., 1986 (2); Bolívar, I. & Chicote, C., 1879 (1); Lagar, À., Balasch, E. & Díaz, M. D., 1979 (1); Ribes, J. & Ribes, E., 2001 (1); Sánchez, A., 1920 (1); DF39, Murillo, J., 1984 (1); Murillo, J., 1985 (1); DF49, Sánchez, A., 1920 (1); DG11, Murillo, J., 1984 (1); Murillo, J., 1985 (1); DG12, Murillo, J., 1984 (1); Murillo, J., 1985 (1); DG31, Cuni i Martorell, M., 1880 (1); DG32, Ribes, J. & Goula, M., 1995 (1); Sánchez, A., 1920 (1); DG38, Murillo, J., 1984 (1); Murillo, J., 1985 (1); DG40, Murillo, J., 1984 (1); Murillo, J., 1985 (1); DG41, Cuni i Martorell, M., 1883 (1); Ribes, J. & Goula, M., 1995 (3); Sánchez, A., 1920 (1); DG42, Murillo, J., 1984 (1); Murillo, J., 1985 (1); DG43, Gessé, F., *leg. et det.*, com. pers., coll. F. Gessé, 2003 (1); DG50, Salvaña, J. M., 1870 (1); Salvaña, J. M., 1889 (1); DG52, Murillo, J., 1984 (2); Murillo, J., 1985 (2); Ribes, J. & Goula, M., 1995 (1); DG53, Cuni i Martorell, M., 1880 (1); Ribes, J. & Goula, M., 1995 (2); DG58, Sánchez, A., 1920 (1); DG61, Ribes, J. & Goula, M., 1995 (1); DG64, Murillo, J., 1984 (1); Murillo, J., 1985 (1); DG70, Cuni i Martorell, M., 1898 (1); DG84, Baena, M. & Vázquez, M. A., 1986 (2); EG18, Murillo, J., 1984 (1); Murillo, J., 1985 (1).

**Subfamília Ranatrinae** Douglas & Scott, 1865**Tribu Ranatrini** Douglas & Scott, 1865***Ranatra (Ranatra) linearis*** (Linnaeus, 1758)

Catalunya, Nieser, N. & Montes, C., 1984 (1); Catalunya mitjana, Martorell y Peña, M., 1879 (1); Barcelona, Nieser, N. & Montes, C., 1984 (1); Lleida, Nieser, N. & Montes, C., 1984 (1); CG00, Baena, M. & Vázquez, M. A., 1986 (1); CG38, Maluquer, S., 1918 (1); DF27, Lagar, À., 1982 (1); DG62, localitat citada com a bassa de Breda, Ribes, J. & Goula, M., 1995 (1).

**Superfamília Corixoidea** Leach, 1815**Família Corixidae** Leach, 1815**Subfamília Micronectinae** Jaczewski, 1924***Micronecta (Dichaetonecta) scholtzi*** (Fieber, 1860)

Barcelona, Nieser, N. & Montes, C., 1984 (1); Girona, Nieser, N. & Montes, C., 1984 (2); Lleida, Nieser, N. & Montes, C., 1984 (1); Tarragona, Nieser, N. & Montes, C., 1984 (2); CF47, Murillo, J., 1984 (1); Murillo, J., 1985 (1); CF55, citat com a *Micronecta minutissima* (Linneus, 1758), Baena, M. & Vázquez, M. A., 1986 (1); CF98, Murillo, J., 1984 (1); Murillo, J., 1985 (1); DF28, Baena, M. & Vázquez, M. A., 1986 (1); Ribes, J. & Ribes, E., 2001 (2); DG05, Murillo, J., 1984 (1); Murillo, J., 1985 (1); DG12, Murillo, J., 1984 (1); Murillo, J., 1985 (1); DG13, Murillo, J., 1984 (1); Murillo, J., 1985 (1); DG24, Murillo, J., 1984

(1); Murillo, J., 1985 (1); DG34, Murillo, J., 1984 (1); Murillo, J., 1985 (1); DG46, Murillo, J., 1984 (2); Murillo, J., 1985 (2); DG74, Murillo, J., 1984 (1); Murillo, J., 1985 (1); DG84, Baena, M. & Vázquez, M. Á., 1986 (1); DG86, Boix, D. & Sala, J., 2002 (1); EG05, Murillo, J., 1984 (3); Murillo, J., 1985 (3).

***Micronecta (Micronecta) minuscula* Poisson, 1929**

CG83, Ribes, E., com. pers., 2002 (1).

***Micronecta (Micronecta) poweri poweri* (Douglas & Scott, 1869)**

Girona, Nieser, N. & Montes, C., 1984 (1); DG45, Murillo, J., 1984 (1); Murillo, J., 1985 (1); DG55, Murillo, J., 1984 (1); Murillo, J., 1985 (1); DG75, Murillo, J., 1984 (2); Murillo, J., 1985 (2).

Subfamília **Cymatiinae** Walton, 1940

***Cymatia rogenhoferi* (Fieber, 1864)**

Girona, Ribes, J., Blasco-Zumeta & Ribes, E., 1997 (1); DG75, Ribes, J., 1984a (1); DG86, Boix, D. & Sala, J., 2002 (1).

Subfamília **Corixinae** Leach, 1815

Tribu **Glaenocorisini** Hungerford, 1948

***Glaenocoris propinqua cavifrons* (Thomson, 1869)**

CG00, Baena, M. & Vázquez, M. Á., 1986 (1); CH31, Nieser, N. & Montes, C., 1984 (2); Ribes, J., 1972b (1).

Tribu **Corixini** Leach, 1815

***Artocoris carinata carinata* (C. R. Sahlberg, 1819)**

Lleida, Nieser, N. & Montes, C., 1984 (1); CH30, Murillo, J., 1984 (1); Murillo, J., 1985 (1); CH32, Ribes, J., 1984a (1); CH80, Ribes, J., 1984a (2); DH00, Murillo, J., 1984 (1); Murillo, J., 1985 (1).

***Corixa affinis* Leach, 1817**

Barcelona, Nieser, N. & Montes, C., 1984 (3); DF27, Lagar, À., 1982 (1); DF28, Baena, M. & Vázquez, M. Á., 1986 (1); Lagar, À., Balasch, E. & Díaz, M. D., 1979 (2); Ribes, J. & Ribes, E., 2001 (3); Sánchez, A., 1920 (1); Wagner, E., 1960a (1); DG71, Murillo, J., 1984 (1); Murillo, J., 1985 (1); DG86, Boix, D. & Sala, J., 2002 (1).

***Corixa panzeri* Fieber, 1848**

Catalunya, Martorell y Peña, M., 1879 (1); Nieser, N. & Montes, C., 1984 (1); Barcelona, Nieser, N. & Montes, C., 1984 (6); Girona, Nieser, N. & Montes, C., 1984 (1); voltants de Barcelona, Cuní i Martorell, M., 1888b (1); DF17, Lagar, À., 1982 (1); DF28, Baena, M. & Vázquez, M. Á., 1986 (1); Ribes, J. & Ribes, E., 2001 (2); DG01, Sánchez, A., 1920 (1); DG70, Cuní i Martorell, M., 1898 (1); DG84, Baena, M. & Vázquez, M. Á., 1986 (1); DG86, Boix, D. & Sala, J., 2002 (1).

***Corixa punctata* (Illiger, 1807)**

Catalunya, Nieser, N. & Montes, C., 1984 (1); Pirineus, Martorell y Peña, M., 1879 (1); Lleida, Nieser, N. & Montes, C., 1984 (1); CG31, Murillo, J., 1984 (1); Murillo, J., 1985 (1); DF28, Ribes, J. & Ribes, E., 2001 (1); DG43, Ribes, J. & Goula, M., 1995 (1); DG50, Salvañá, J. M., 1870 (1); Salvañá, J. M., 1889 (1); DG86, Boix, D. & Sala, J., 2002 (1).

***Heliocoris vermiculata* (Puton, 1874)**

Lleida, Nieser, N. & Montes, C., 1984 (1); Tarragona, Nieser, N. & Montes, C., 1984 (1); CF00, Murillo, J., 1984 (1); Murillo, J., 1985 (1); Dins del tub digestiu d'un tritó, Murillo, J., 1984 (1); Dins del tub digestiu d'un tritó, Murillo, J., 1985 (1); CG10, Murillo, J., 1984 (1); Murillo, J., 1985 (1); DG86, Boix, D. & Sala, J., 2002 (3).

***Hesperocoris linnaei* (Fieber, 1848)**

Girona, Nieser, N. & Montes, C., 1984 (1); Lleida, Nieser, N. & Montes, C., 1984 (1); CF87, Murillo, J., 1984 (1); Murillo, J., 1985 (1); CG21, Murillo, J., 1984 (1); Murillo, J., 1985 (1); DG99, Murillo, J., 1984 (1); Murillo, J., 1985 (1).

***Hesperocoris moesta* (Fieber, 1848)**

DG84, Baena, M. & Vázquez, M. Á., 1986 (1); DG86, Boix, D. & Sala, J., 2002 (1).

***Hesperocoris sahlbergi* (Fieber, 1848)**

Catalunya, Nieser, N. & Montes, C., 1984 (1); Catalunya mitjana, Martorell y Peña, M., 1879 (1); Barcelona, Nieser, N. & Montes, C., 1984 (4); Girona, Nieser, N. & Montes, C., 1984 (1); voltants de Barcelona, Cuní i Martorell, M., 1888b (1);

DF28, Baena, M. & Vázquez, M. Á., 1986 (1); DG62, Ribes, J. & Goula, M., 1995 (1); DG70, Bolívar, I. & Chicote, C., 1879 (1); Cuni i Martorell, M., 1898 (1); DG84, Baena, M. & Vázquez, M. Á., 1986 (2).

***Paracorixa concinna concinna* (Fieber, 1848)**

Lleida, Nieser, N. & Montes, C., 1984 (1); Ribes, J., Blasco-Zumeta & Ribes, E., 1997 (2); Segrià, Ribes, E. & Ribes, J., 2001(1); Urgell, Ribes, E. & Ribes, J., 2001a (1); BF97, Ribes, J., 1984a (1); CG42, Murillo, J., 1984 (1); Murillo, J., 1985 (1); DF28, Ribes, E. & Ribes, J., 2001a (1); Ribes, J. & Ribes, E., 2001 (1); DG86, Boix, D. & Sala, J., 2002 (1).

***Parasigara perubia* (Rey, 1894)**

Barcelona, Nieser, N. & Montes, C., 1984 (1); DG84, Baena, M. & Vázquez, M. Á., 1986 (1).

***Parasigara transversa* (Fieber, 1848)**

DG00, Murillo, J., 1984 (1); Murillo, J., 1985 (1).

***Sigara (Halicorixa) selecta* (Fieber, 1848)**

Barcelona, Nieser, N. & Montes, C., 1984 (1); BF88, Ribes, E. & Ribes, J., 2000 (1); DF27, Lagar, À., 1982 (2); Ribes, E. & Ribes, J., 2000 (1).

***Sigara (Halicorixa) stagnalis stagnalis* (Leach, 1817)**

Barcelona, Nieser, N. & Montes, C., 1984 (2); Girona, Nieser, N. & Montes, C., 1984 (1); Tarragona, Nieser, N. & Montes, C., 1984 (1); CF00, Murillo, J., 1984 (2); Murillo, J., 1985 (2); CF10, Murillo, J., 1984 (1); Murillo, J., 1985 (1); CF11, Murillo, J., 1984 (1); Murillo, J., 1985 (1); DF17, Lagar, À., 1982 (1); DF27, Lagar, À., 1982 (3); Murillo, J., 1984 (1); Murillo, J., 1985 (1); EG15, Murillo, J., 1984 (1); Murillo, J., 1985 (1).

***Sigara (Pseudovermicorixa) nigrolineata nigrolineata* (Fieber, 1848)**

Catalunya, Nieser, N. & Montes, C., 1984 (1); Barcelona, Nieser, N. & Montes, C., 1984 (1); Girona, Nieser, N. & Montes, C., 1984 (1); Lleida, Nieser, N. & Montes, C., 1984 (1); CG44, Murillo, J., 1984 (1); Murillo, J., 1985 (1); CH12, Murillo, J., 1984 (1); Murillo, J., 1985 (1); CH31, Murillo, J., 1984 (1); Murillo, J., 1985 (1); DF28, Ribes, J. & Ribes, E., 2001 (1); DG03, Murillo, J., 1984 (1); Murillo, J., 1985 (1); DG13, Murillo, J., 1984 (1); Murillo, J., 1985 (1); DG18, Murillo, J., 1984 (1); Murillo, J., 1985 (1); DG38, Murillo, J., 1984 (1); Murillo, J., 1985 (1); DG39, Murillo, J., 1984 (1); Murillo, J., 1985 (1); DG50, Salvañá, J. M., 1870 (1); Salvañá, J. M., 1889 (1); DG52, Murillo, J., 1984 (1); Murillo, J., 1985 (1); Ribes, J. & Goula, M., 1995 (1); DG54, Murillo, J., 1984 (1); Murillo, J., 1985 (1); DG71, Murillo, J., 1984 (1); Murillo, J., 1985 (1); DH00, Murillo, J., 1984 (1); Murillo, J., 1985 (1).

***Sigara (Retrocorixa) limitata* (Fieber, 1848)**

DG86, Boix, D. & Sala, J., 2002 (1).

***Sigara (Retrocorixa) semistriata* (Fieber, 1848)**

Catalunya, Nieser, N. & Montes, C., 1984 (1); Catalunya mitjana, Martorell y Peña, M., 1879 (1).

***Sigara (Sigara) dorsalis* (Leach, 1817)**

Barcelona, Nieser, N. & Montes, C., 1984 (1); Girona, Nieser, N. & Montes, C., 1984 (1); DF28, Ribes, E. & Ribes, J., 2000 (3); DG13, Murillo, J., 1984 (1); Murillo, J., 1985 (1); DG74, Murillo, J., 1984 (1); Murillo, J., 1985 (1); DG84, Ribes, E. & Ribes, J., 2000 (3); DG85, Murillo, J., 1984 (1); Murillo, J., 1985 (1); DG86, Boix, D. & Sala, J., 2002 (1); DG99, Ribes, E. & Ribes, J., 2000 (1).

***Sigara (Subsigara) falleni* (Fieber, 1848)**

DG86, Boix, D. & Sala, J., 2002 (4).

***Sigara (Vermicorixa) lateralis* (Leach, 1817)**

Catalunya, Nieser, N. & Montes, C., 1984 (1); Catalunya mitjana, Martorell y Peña, M., 1879 (1); Barcelona, Nieser, N. & Montes, C., 1984 (5); Girona, Nieser, N. & Montes, C., 1984 (1); Lleida, Nieser, N. & Montes, C., 1984 (1); Tarragona, Nieser, N. & Montes, C., 1984 (1); CF65, Murillo, J., 1984 (1); Murillo, J., 1985 (1); CF88, Murillo, J., 1984 (1); Murillo, J., 1985 (1); CG42, Murillo, J., 1984 (1); Murillo, J., 1985 (1); DF17, Murillo, J., 1984 (2); Murillo, J., 1985 (2); DF27, Lagar, À., 1982 (1); Murillo, J., 1984 (2); Murillo, J., 1985 (2); Murillo, J. & Recasens, L., 1986 (1); DF28, Lagar, À., 1982 (1); Murillo, J., 1984 (3); Murillo, J., 1985 (3); Ribes, J. & Ribes, E., 2001 (3); DG11, Murillo, J., 1984 (1); Murillo, J., 1985 (1); DG12, Murillo, J., 1984 (1); Murillo, J., 1985 (1); DG14, Murillo, J., 1984 (1); Murillo, J., 1985 (1); DG70, Bolívar, I. & Chicote, C., 1879 (1); Cuni i Martorell, M., 1898 (1); DG84, Baena, M. & Vázquez, M. Á., 1986 (1); Murillo, J., 1984 (1); Murillo, J., 1985 (1); DG86, Boix, D. & Sala, J., 2002 (1).

***Sigara (Vermicorixa) scripta* (Rambur, 1840)**

Lleida, Nieser, N. & Montes, C., 1984 (1); BG80, Murillo, J., 1984 (1); Murillo, J., 1985 (1); CG14, Murillo, J., 1984 (1); Murillo, J., 1985 (1); CG31, Murillo, J., 1984 (1); Murillo, J., 1985 (1).

Superfamília **Ochteroidea** Kirkaldy, 1906 (1815)Família **Ochteridae** Kirkaldy, 1906 (1815)***Ochterus marginatus marginatus*** (Latreille, 1804)

Catalunya, Nieser, N. & Montes, C., 1984 (1); Catalunya mitjana, Martorell y Peña, M., 1879 (1); Barcelona, Nieser, N. & Montes, C., 1984 (2); Girona, Nieser, N. & Montes, C., 1984 (3); Lleida, Nieser, N. & Montes, C., 1984 (1); CG99, Cuni i Martorell, M., 1881 (1); DF28, Baena, M. & Vázquez, M. Á., 1986 (1); DG41, Cuni i Martorell, M., 1883 (1); Ribes, J. & Goula, M., 1995 (2); DG43, Ribes, J. & Goula, M., 1995 (1); DG53, Cuni i Martorell, M., 1880 (1); Ribes, J. & Goula, M., 1995 (2); DG84, Baena, M. & Vázquez, M. Á., 1986 (2).

Superfamília **Naucoroidea** Leach, 1815Família **Naucoridae** Leach, 1815Subfamília **Naucorinae** Leach, 1815***Ilyocoris cimicoides cimicoides*** (Linnaeus, 1758)

Girona, Nieser, N. & Montes, C., 1984 (2); Barcelona, Nieser, N. & Montes, C., 1984 (2); DF28, Lagar, À., 1982 (1); Sánchez, A., 1920 (1); EG02, Murillo, J., 1984 (1); Murillo, J., 1985 (1); EG07, Lagar, À., 1982 (1).

***Naucoris maculatus maculatus*** Fabricius, 1798

Catalunya, Martorell y Peña, M., 1879 (1); Nieser, N. & Montes, C., 1984 (1); Barcelona, Nieser, N. & Montes, C., 1984 (7); Tarragona, Nieser, N. & Montes, C., 1984 (1); Lleida, Nieser, N. & Montes, C., 1984 (3); voltants de Barcelona, Cuni i Martorell, M., 1888b (1); BF62, Luque, P., *leg. et det.*, com. pers., coll. Museu del Montsià, 2003 (1) (registre 11210); CF55, Baena, M. & Vázquez, M. Á., 1986 (1); CG31, Murillo, J., 1984 (1); Murillo, J., 1985 (1); CG51, Codina, A., 1915 (1); Sánchez, A., 1920 (1); DF27, Lagar, À., 1982 (4); Sánchez, A., 1920 (1); DF28, Baena, M. & Vázquez, M. Á., 1986 (1); Bolívar, I. & Chicote, C., 1879 (1); Lagar, À., 1982 (1); Ribes, J. & Ribes, E., 2001 (1); Sánchez, A., 1920 (1); DG12, Murillo, J., 1984 (1); Murillo, J., 1985 (1); DG50, Salvañá, J. M., 1870 (1); Salvañá, J. M., 1889 (1); DG70, Cuni i Martorell, M., 1898 (1).

Superfamília **Notonectoidea** Latreille, 1802Família **Notonectidae** Latreille, 1802Subfamília **Anisopinae** Hutchinson, 1929***Anisops sardeus sardeus*** Herrich-Schaeffer, 1849

Catalunya, Nieser, N. & Montes, C., 1984 (1); Catalunya mitjana, Martorell y Peña, M., 1879 (1); Barcelona, Nieser, N. & Montes, C., 1984 (3); Girona, Nieser, N. & Montes, C., 1984 (1); Lleida, Nieser, N. & Montes, C., 1984 (1); Tarragona, Nieser, N. & Montes, C., 1984 (1); CF65, Murillo, J., 1984 (1); Murillo, J., 1985 (1); CF87, Murillo, J., 1984 (1); Murillo, J., 1985 (1); CG31, Murillo, J., 1984 (1); Murillo, J., 1985 (1); CG32, Murillo, J., 1984 (1); Murillo, J., 1985 (1); DF27, Lagar, À., 1982 (2); DF28, Baena, M. & Vázquez, M. Á., 1986 (1); Lagar, À., 1982 (1); Ribes, J. & Ribes, E., 2001 (3); Wagner, E., 1960a (1); DF29, Ribes, J. & Ribes, E., 2001 (1); Wagner, E., 1960a (1); DG60, Murillo, J., 1984 (1); Murillo, J., 1985 (1); DG86, Boix, D. & Sala, J., 2002 (1); EG02, Murillo, J., 1984 (1); Murillo, J., 1985 (1); EG03, Murillo, J., 1984 (1); Murillo, J., 1985 (1); EG14, Murillo, J., 1984 (1); Murillo, J., 1985 (1).

Subfamília **Notonectinae** Latreille, 1802Tribu **Notonectini** Latreille, 1802***Notonecta (Notonecta) glauca glauca*** Linnaeus, 1758

Catalunya, Nieser, N. & Montes, C., 1984 (1); Catalunya mitjana, Martorell y Peña, M., 1879 (1); Barcelona, Nieser, N. & Montes, C., 1984 (5); Girona, Nieser, N. & Montes, C., 1984 (4); Lleida, Nieser, N. & Montes, C., 1984 (1); CF47, Alonso de Medina, E., 1984 (1); CG99, Cuni i Martorell, M., 1881 (1); DF27, Cuni i Martorell, M., 1888b (1); DF28, Baena, M. & Vázquez, M. Á., 1986 (2); Bolívar, I. & Chicote, C., 1879 (1); Ribes, E. & Ribes, J., 2001a (1); DG00, Sánchez, A., 1920 (1); DG32, Ribes, J. & Goula, M., 1995; DG33, Ribes, J. & Goula, M., 1995 (1); DG38, Murillo, J., 1984 (1); Murillo, J., 1985 (1); DG42, Ribes, J. & Goula, M., 1995 (1); Ribes, J. & Goula, M., 1995 (1); Ribes, J. & Goula, M., 1995 (1); DG50, Salvañá, J. M., 1870 (1); Salvañá, J. M., 1889 (1); DG51, Ribes, J. & Goula, M., 1995 (1); DG52, Ribes, J. & Goula, M., 1995 (1); DG53, Cuni i Martorell, M., 1880 (1); DG70, Bolívar, I. & Chicote, C., 1879 (1); Cuni i Martorell, M., 1898 (1); DG84, Baena, M. & Vázquez, M. Á., 1986 (3); DG86, Boix, D. & Sala, J., 2002 (1).

***Notonecta (Notonecta) maculata*** Fabricius, 1794

Barcelona, Nieser, N. & Montes, C., 1984 (4); Girona, Nieser, N. & Montes, C., 1984 (3); Tarragona, Nieser, N. & Montes, C., 1984 (2); BF61, Murillo, J., 1984 (2); Murillo, J., 1985 (2); BF67, Luque, P. *leg. et det.*, com. pers., coll. Museu del Montsià,



2003 (1) (registre 6451); BF70, Luque, P., *leg. et det.*, com. pers., *coll.* Museu del Montsià, 2003 (1) (registre 6450); BF71, Luque, P., *leg. et det.*, *coll.* Museu del Montsià (1) (registre 8049); BF72, Salvador, M. de, 1915 (1); Sánchez, A., 1920 (1); CF87, Murillo, J., 1984 (2); Murillo, J., 1985 (2); BF73, Luque, P., *leg. et det.*, com. pers., *coll.* Museu del Montsià, 2003 (1) (registre 6452); CF88, Murillo, J., 1984 (1); Murillo, J., 1985 (1); CG14, Murillo, J., 1984 (1); Murillo, J., 1985 (1); CH42, Navàs, L., 1924 (1); DF17, Murillo, J., 1984 (1); Murillo, J., 1985 (1); DF27, Lagar, À., 1982 (1); DF28, Baena, M. & Vázquez, M. À., 1986 (1); Lagar, À., Balasch, E. & Díaz, M. D., 1979 (2); Murillo, J., 1984 (5); Murillo, J., 1985 (5); Ribes, J. & Ribes, E., 2001 (5); Sánchez, A., 1920 (1); Wagner, E., 1960a (1); DF29, Murillo, J., 1984 (1); Murillo, J., 1985 (1); Ribes, J. & Ribes, E., 2001 (1); DF49, Sánchez, A., 1920 (1); DG11, Murillo, J., 1984 (1); Murillo, J., 1985 (1); DG12, Murillo, J., 1984 (1); Murillo, J., 1985 (1); DG14, Murillo, J., 1984 (1); Murillo, J., 1985 (1); DG21, Murillo, J., 1984 (2); Murillo, J., 1985 (2); DG32, Murillo, J., 1984 (1); Murillo, J., 1985 (1); DG33, Murillo, J., 1984 (1); Murillo, J., 1985 (1); DG36, Murillo, J., 1984 (1); Murillo, J., 1985 (1); DG41, Murillo, J., 1984 (1); Murillo, J., 1985 (1); DG42, Murillo, J., 1984 (2); Murillo, J., 1985 (2); DG45, Murillo, J., 1984 (1); Murillo, J., 1985 (1); DG47, Murillo, J., 1984 (2); Murillo, J., 1985 (2); DG52, Wagner, E., 1960a (1); DG71, Murillo, J., 1984 (1); Murillo, J., 1985 (1); EG02, Murillo, J., 1984 (1); Murillo, J., 1985 (1); EG03, Murillo, J., 1984 (1); Murillo, J., 1985 (1); EG05, Murillo, J., 1984 (1); Murillo, J., 1985 (1).

***Notonecta (Notonecta) meridionalis* Poisson, 1926**

Lleida, Nieser, N. & Montes, C., 1984 (1).

Certs autors la consideren subespècie de *Notonecta (Notonecta) glauca glauca* Linnaeus, 1758.

***Notonecta (Notonecta) viridis* Delcourt, 1909**

Barcelona, Nieser, N. & Montes, C., 1984 (1); Girona, Nieser, N. & Montes, C., 1984 (1); Lleida, Nieser, N. & Montes, C., 1984 (1); CG14, Murillo, J., 1984 (1); Murillo, J., 1985 (1); DF27, Lagar, À., 1982 (1); DF28, Lagar, À., Balasch, E. & Díaz, M. D., 1979 (1); Ribes, J. & Ribes, E., 2001 (2); DG86, Boix, D. & Sala, J., 2002 (1); DG92, Murillo, J., 1984 (1); Murillo, J., 1985 (1).

**Superfamília Pleoidea Fieber, 1851**

**Família Pleidae Fieber, 1851**

***Plea minutissima minutissima* Leach, 1817**

Barcelona, Nieser, N. & Montes, C., 1984 (2); Girona, Nieser, N. & Montes, C., 1984 (1); Lleida, Nieser, N. & Montes, C., 1984 (1); Tarragona, Nieser, N. & Montes, C., 1984 (1); BF67, Luque, P., *leg. et det.*, com. pers., *coll.* Museu del Montsià, 2003 (1) (registre 6427); BG70, Murillo, J., 1984 (1); Murillo, J., 1985 (1); CF13, Murillo, J., 1984 (1); Murillo, J., 1985 (1); CG31, Murillo, J., 1984 (2); Murillo, J., 1985 (2); DF27, Lagar, À., 1982 (2); DF28, Baena, M. & Vázquez, M. À., 1986 (1); Lagar, À., 1982 (1); Lagar, À., Balasch, E. & Díaz, M. D., 1979 (1); Ribes, J. & Ribes, E., 2001 (3); Wagner, E., 1960a (1); DG84, Murillo, J., 1984 (1); Murillo, J., 1985 (1); DG86, Boix, D. & Sala, J., 2002 (1); DG99, Murillo, J., 1984 (1); Murillo, J., 1985 (1); EG08, Murillo, J., 1984 (1); Murillo, J., 1985 (1); EG14, Murillo, J., 1984 (1); Murillo, J., 1985 (1).

**Infraordre Gerromorpha Popov, 1971**

**Superfamília Mesovelioida Douglas & Scott, 1867**

**Família Mesoveliidae Douglas & Scott, 1867**

**Subfamília Mesoveliinae Douglas & Scott, 1867**

***Mesovelia vittigera* Horváth, 1895**

Barcelona, Nieser, N. & Montes, C., 1984 (1); CF20, Luque, P., *leg. et det.*, com. pers., *coll.* Museu del Montsià, 2003 (1) (registre 11215); DF27, Lagar, À., 1982 (1); DF28, Lagar, À., 1982 (1).

**Superfamília Hebroidea Amyot & Serville, 1843**

**Família Hebridae Amyot & Serville, 1843**

**Subfamília Hebrinae Amyot & Serville, 1843**

***Hebrus (Hebrus) pusillus pusillus* (Fallén, 1807)**

Catalunya mitjana, Martorell y Peña, M., 1879 (1); Barcelona, Baena, M., 1996 (1); Girona, Baena, M., 1996 (1); DF28, Baena, M. & Vázquez, M. À., 1986 (1); DG46, Ribes, J., 1980 (1); DG84, Baena, M. & Vázquez, M. À., 1986 (1).

**Superfamília Hydrometroidea Billberg, 1820**

**Família Hydrometridae Billberg, 1820**

**Subfamília Hydrometrinae Billberg, 1820**

***Hydrometra stagnorum* (Linnaeus, 1758)**

Catalunya mitjana, Martorell y Peña, M., 1879 (1); Barcelona, Nieser, N. & Montes, C., 1984 (7); Girona, Nieser, N. & Montes, C., 1984 (4); Lleida, Nieser, N. & Montes, C., 1984 (2); Tarragona, Nieser, N. & Montes, C., 1984 (1); voltants de Barcelona, Cuní i Martorell, M., 1888b (1); BF72, Salvador, M. de, 1915 (1); CF47, Alonso de Medina, E., 1984 (1); CG00, Baena, M. & Vázquez, M. Á., 1986 (1); CG74, Torre Bueno, J. R. de la, 1911 (1); CG99, Cuní i Martorell, M., 1881 (1); DF27, Lagar, À., 1982 (1); DF28, Baena, M. & Vázquez, M. Á., 1986 (4); Bolívar, I. & Chicote, C., 1879 (1); Ribes, E. & Ribes, J., 2001a (1); Ribes, J. & Ribes, E., 2001 (2); Sánchez, A., 1920 (1); DG41, Cuní i Martorell, M., 1883 (1); Ribes, J. & Goula, M., 1995 (2); DG42, Ribes, J. & Goula, M., 1995 (1); Ribes, J. & Goula, M., 1995 (1); DG43, Gessé, F., *leg. et det.*, com. pers., coll. F. Gessé, 2003 (1); Navàs, L., 1929 (1); Ribes, J. & Goula, M., 1995 (1); DG50, Salvañá, J. M., 1870 (1); Salvañá, J. M., 1889 (1); DG56, Navàs, L., 1924 (1); DG62, Ribes, J. & Goula, M., 1995 (1); DG70, Bolívar, I. & Chicote, C., 1879 (1); Cuní i Martorell, M., 1898 (1); DG84, Baena, M. & Vázquez, M. Á., 1986 (3).

**Superfamília Gerroidea Leach, 1815****Família Veliidae Brullé, 1836****Subfamília Microveliinae China & Usinger, 1949 (1860)****Tribu Microveliini China & Usinger, 1949 (1861)*****Microvelia (Microvelia) pygmaea* (Dufour, 1833)**

Pirineus, Chicote, C., 1880 (1); Pirineus, Baena, M. & Vázquez, M. Á., 1986 (1); CF01, Ribes, J., 1986b (1); DF17, Ribes, J., 1986b (1); DF27, Ribes, J., 1986b (1); DF28, Ribes, E. & Ribes, J., 2001a (1); DF29, Ribes, J., 1986b (2); Ribes, J. & Ribes, E., 2001 (2); DG43, Ribes, J., 1986b (1); DG84, Baena, M. & Vázquez, M. Á., 1986 (1).

**Subfamília Veliinae Brullé, 1836*****Velia (Plesiovelia) bertrandi* Tamanini, 1957**

DG42, Ribes, J. & Goula, M., 1995 (2); DG43, Ribes, J. & Goula, M., 1995 (1); DG52, Ribes, J. & Goula, M., 1995 (1); Ribes, J. & Goula, M., 1995 (1).

***Velia (Plesiovelia) caprai* Tamanini, 1947**

Catalunya, Nieser, N. & Montes, C., 1984 (1); Catalunya mitjana, citat com a *V. rivulorum* Fab., Martorell y Peña, M., 1879 (1); Barcelona, Nieser, N. & Montes, C., 1984 (6); Girona, Nieser, N. & Montes, C., 1984 (9); Lleida, Nieser, N. & Montes, C., 1984 (4); voltants de Barcelona, citat com a *V. rivulorum* Fab., Cuní i Martorell, M., 1888b (1); CG00, Baena, M. & Vázquez, M. Á., 1986 (2); CG23, Gessé, F., *leg. et det.*, com. pers., coll. F. Gessé, 2003 (1); CG51, citat com a *V. rivulorum* Fab., Codina, A., 1915 (1); citat com a *V. rivulorum* Fab., Sánchez, A., 1920 (1); CH14, citat com a *V. rivulorum* Fab., Sánchez, A., 1920 (1); DF28, Baena, M. & Vázquez, M. Á., 1986 (3); citat com a *V. rivulorum* Fab., Bolívar, I. & Chicote, C., 1879 (1); Ribes, E. & Ribes, J., 2001a (1); Ribes, J. & Ribes, E., 2001 (3); Wagner, E., 1960a (1); DF29, Ribes, J. & Ribes, E., 2001 (1); DG32, citat com a *V. currens* (Fab.), Codina, A., 1915 (1); citat com a *V. rivulorum* Fab., Sánchez, A., 1920 (1); DG43, citat com a *V. currens* (Fab.), Navàs, L., 1929 (1); Ribes, J. & Goula, M., 1995 (1); DG50, citat com a *V. rivulorum* Fab., Salvañá, J. M., 1870 (2); citat com a *V. rivulorum* Fab., Salvañá, J. M., 1889 (2); DG52, citat com a *V. rivulorum* Fab., Sánchez, A., 1920 (1); DG53, Ribes, J. & Goula, M., 1995 (1); DG56, citat com a *V. currens* (Fab.), Navàs, L., 1924 (1); DG58, citat com a *V. currens* (Fab.), Navàs, L., 1929 (1); DG70, citat com a *V. rivulorum* Fab., Bolívar, I. & Chicote, C., 1879 (1); citat com a *V. rivulorum* Fab., Cuní i Martorell, M., 1898 (1); DG84, Baena, M. & Vázquez, M. Á., 1986 (5); EG18, citat com a *V. rivulorum* Fab., Cuní i Martorell, M., 1885 (1).

***Velia (Plesiovelia) saulii* Tamanini, 1947**

DG43, Ribes, J. & Goula, M., 1995 (1).

**Família Gerridae Leach, 1815****Subfamília Gerrinae Leach, 1815****Tribu Gerrini Leach, 1815*****Aquarius cinereus* (Puton, 1869)**

Lleida, Nieser, N. & Montes, C., 1984 (1); BF71, Luque, P., *leg. et det.*, com. pers., coll. Museu del Montsià, 2003 (1) (registre 6442); BG81, Meza, M. C., 1984 (1); CF25, Meza, M. C., 1984 (1); CF35, Meza, M. C., 1984 (1); CF48, Meza, M. C., 1984 (1); CF55, Baena, M. & Vázquez, M. Á., 1986 (1); CG00, Baena, M. & Vázquez, M. Á., 1986 (1); DF27, Meza, M. C., 1984 (1); DF28, Baena, M. & Vázquez, M. Á., 1986 (1); DG31, Meza, M. C., 1984 (1); DG43, Meza, M. C., 1984 (1); Ribes, J. & Goula, M., 1995 (1); DG52, Ribes, J. & Goula, M., 1995 (1); DG84, Baena, M. & Vázquez, M. Á., 1986 (1).

***Aquarius najas* (De Geer, 1773)**

Catalunya, Nieser, N. & Montes, C., 1984 (1); Catalunya mitjana, Martorell y Peña, M., 1879 (1); Girona, Nieser, N. & Montes, C., 1984 (1); BF65, Luque, P., *leg. et det.*, com. pers., coll. Museu del Montsià, 2003 (1) (registre 6438); BF68, Luque, P., *leg. et det.*, com. pers., coll. Museu del Montsià, 2003 (1) (registre 6439); BF71, Luque, P., *leg. et det.*, com. pers., coll. Museu del Montsià, 2003 (1) (registre 6442); BF72, Luque, P., *leg. et det.*, com. pers., coll. Museu del Montsià, 2003 (1) (registre 6436); BF73, Luque, P., *leg. et det.*, com. pers., coll. Museu del Montsià, 2003 (1) (registre 6435); BF74, Luque, P., *leg. et det.*, com. pers., coll. Museu del Montsià, 2003 (2) (registres 6441 i 6443); BF75, Luque, P., *leg. et det.*, com. pers., coll. Museu del Montsià, 2003 (1) (registre 6434); BF76, Luque, P., *leg. et det.*, com. pers., coll. Museu del Montsià, 2003 (1) (registre 6440); BF79, Luque, P., *leg. et det.*, com. pers., coll. Museu del Montsià, 2003 (2) (registres 6437 i 6444); CF04, Meza, M. C., 1984 (1); CF08, Meza, M. C., 1984 (1); CF35, Meza, M. C., 1984 (1); CF47, Alonso de Medina, E., 1984 (1); CF48, Meza, M. C., 1984 (1); CF55, Baena, M. & Vázquez, M. Á., 1986 (1); CF57, Meza, M. C., 1984 (1); CF99, Meza, M. C., 1984 (1); CG00, Baena, M. & Vázquez, M. Á., 1986 (1); CG44, Meza, M. C., 1984 (1); CG56, Meza, M. C., 1984 (1); DF28, Baena, M. & Vázquez, M. Á., 1986 (1); Lagar, À., Balasch, E. & Diaz, M. D., 1979 (1); Ribes, J. & Ribes, E., 2001 (1); DG17, Meza, M. C., 1984 (1); DG31, Meza, M. C., 1984 (1); DG32, Meza, M. C., 1984 (1); Ribes, J. & Goula, M., 1995 (1); DG36, Meza, M. C., 1984 (1); DG41, Meza, M. C., 1984 (1); Ribes, J. & Goula, M., 1995 (1); DG43, Meza, M. C., 1984 (1); Ribes, J. & Goula, M., 1995 (1); DG46, Meza, M. C., 1984 (1); DG52, Ribes, J. & Goula, M., 1995 (1); DG64, Meza, M. C., 1984 (1); DG65, Meza, M. C., 1984 (1); DG75, Meza, M. C., 1984 (1); DG77, Meza, M. C., 1984 (1); DG84, Baena, M. & Vázquez, M. Á., 1986 (1).

***Aquarius paludum* (Fabricius, 1794)**

Catalunya, Nieser, N. & Montes, C., 1984 (1); Catalunya mitjana, Martorell y Peña, M., 1879 (1); Barcelona, Nieser, N. & Montes, C., 1984 (5); Girona, Nieser, N. & Montes, C., 1984 (3); voltants de Barcelona, Cuni i Martorell, M., 1888b (1); DF19, Meza, M. C., 1984 (1); DF28, Baena, M. & Vázquez, M. Á., 1986 (3); Meza, M. C., 1984 (1); Ribes, J. & Ribes, E., 2001 (2); Wagner, E., 1960a (1); DF38, Maluquer, S., 1902 (1); DG33, Navàs, L., 1929 (1); Ribes, J. & Goula, M., 1995 (1); DG50, Salvaña, J. M., 1870 (1); Salvaña, J. M., 1889 (1); DG53, Cuni i Martorell, M., 1880 (1); Ribes, J. & Goula, M., 1995 (2); DG70, Bolívar, I. & Chicote, C., 1879 (1); Cuni i Martorell, M., 1898 (1); DG84, Baena, M. & Vázquez, M. Á., 1986 (2); DG86, Boix, D. & Sala, J., 2002 (1).

***Gerris (Gerris) argentatus* Schummel, 1832**

Barcelona, Nieser, N. & Montes, C., 1984 (1); Girona, Nieser, N. & Montes, C., 1984 (1); BF90, Meza, M. C., 1884 (1); CF01, Meza, M. C., 1984 (1); CF08, Meza, M. C., 1984 (1); CF55, Baena, M. & Vázquez, M. Á., 1986 (2); CG00, Baena, M. & Vázquez, M. Á., 1986 (1); DF27, Lagar, À., 1982 (1); Meza, M. C., 1984 (1); DF28, Baena, M. & Vázquez, M. Á., 1986 (1); DG84, Baena, M. & Vázquez, M. Á., 1986 (1); EG07, Meza, M. C., 1984 (1).

***Gerris (Gerris) costae poissoni* Wagner & Zimmermann, 1955**

Lleida, Nieser, N. & Montes, C., 1984 (1); Lleida, citat erròniament com a *Gerris lateralis*, Margalef, R., 1968 (1); citat erròniament com a *Gerris lateralis*, Nieser, N. & Montes, C., 1984 (1); CH21, Meza, M. C., 1984 (1); Ribes, J., 1972b (1); CH31, Ribes, J., 1972b (2); CH32, Meza, M. C., 1984 (1); CH51, Meza, M. C., 1984 (1); CH62, Meza, M. C., 1984 (1).

***Gerris (Gerris) gibbifer* Schummel, 1832**

Vall d'Aran, Meza, M. C., 1984 (1); Barcelona, Nieser, N. & Montes, C., 1984 (4); Girona, Nieser, N. & Montes, C., 1984 (3); Lleida, Nieser, N. & Montes, C., 1984 (3); BF64, Luque, P., *leg. et det.*, com. pers., coll. Museu del Montsià, 2003 (1) (registre 6432); BF65, Luque, P., *leg. et det.*, com. pers., coll. Museu del Montsià, 2003 (1) (registre 6431); BF72, Luque, P., *leg. et det.*, com. pers., coll. Museu del Montsià (1) (registre 8050); BF75, Luque, P., *leg. et det.*, com. pers., coll. Museu del Montsià, 2003 (1) (registre 6433); CF04, Meza, M. C., 1984 (1); CF48, Meza, M. C., 1984 (1); CF55, Baena, M. & Vázquez, M. Á., 1986 (1); CF66, Meza, M. C., 1984 (1); CG00, Baena, M. & Vázquez, M. Á., 1986 (2); CG74, Torre Bueno, J. R. de la, 1911 (1); CG99, Cuni i Martorell, M., 1881 (2); CH14, Codina, A., 1915 (1); Sánchez, A., 1920 (1); CH90, Meza, M. C., 1984 (1); DF27, Lagar, À., 1982 (1); DF28, Baena, M. & Vázquez, M. Á., 1986 (2); Lagar, À., Balasch, E. & Diaz, M. D., 1979 (1); Meza, M. C., 1984 (2); Ribes, E. & Ribes, J., 2001a (1); Ribes, J. & Ribes, E., 2001 (4); DG10, Meza, M. C., 1984 (1); DG41, Meza, M. C., 1984 (1); Ribes, J. & Goula, M., 1995 (2); Sánchez, A., 1920 (1); DG42, Ribes, J. & Goula, M., 1995 (1); DG43, Meza, M. C., 1984 (1); Ribes, J. & Goula, M., 1995 (1); DG52, Ribes, J. & Goula, M., 1995 (1); Wagner, E., 1960a (1); DG55, Navàs, L., 1924 (1); DG64, Meza, M. C., 1984 (1); DG72, Ribes, J. & Goula, M., 1995 (1); DG84, Baena, M. & Vázquez, M. Á., 1986 (3); DG98, Meza, M. C., 1984 (1).

***Gerris (Gerris) lacustris* (Linnaeus, 1758)**

Barcelona, Nieser, N. & Montes, C., 1984 (1); DF28, Baena, M. & Vázquez, M. Á., 1986 (2); Ribes, J. & Ribes, E., 2001 (1); Wagner, E., 1960a (1); DG43, Meza, M. C., 1984 (1); Ribes, J. & Goula, M., 1995 (1); DG50, Salvaña, J. M., 1870 (1); Salvaña, J. M., 1889 (1); DG52, Meza, M. C., 1984 (1); Ribes, J. & Goula, M., 1995 (2); Wagner, E., 1960a (1); DG76, Meza, M. C., 1984 (1); DG84, Baena, M. & Vázquez, M. Á., 1986 (1).

***Gerris (Gerris) thoracicus* Schummel, 1832**

Catalunya, Nieser, N. & Montes, C., 1984 (1); Catalunya mitjana, Martorell y Peña, M., 1879 (1); Barcelona, Nieser, N. & Montes, C., 1984 (3); Girona, Nieser, N. & Montes, C., 1984 (2); Lleida, Nieser, N. & Montes, C., 1984 (1); Tarragona, Nieser, N. & Montes, C., 1984 (1); Baixa Cerdanya, Sánchez, A., 1920 (1); BF95, Luque, P., *leg. et det.*, com. pers., coll. Museu del Montsià, 2003 (1) (registre 7686). CF08, Meza, M. C., 1984 (1); CF97, Meza, M. C., 1984 (1); CG00, Baena, M. & Vázquez, M. Á., 1986 (1); CG25, Meza, M. C., 1984 (1); CG44, Meza, M. C., 1984 (1); CG51, Meza, M. C., 1984 (1); CH42, Meza, M. C., 1984 (1); DF27, Meza, M. C., 1984 (1); DF28, Baena, M. & Vázquez, M. Á., 1986 (2); Bolívar, I. & Chicote, C., 1879 (1); Meza, M. C., 1984 (1); Sánchez, A., 1920 (1); Ribes, J. & Ribes, E., 2001 (1); DG23, Meza, M. C., 1984 (1); DG30, Meza, M. C., 1984 (1); DG58, Sánchez, A., 1920 (1).

**Infraordre Leptodomorpha** Popov, 1971**Superfamília Saldoidea** Amyot & Serville, 1843**Família Saldidae** Amyot & Serville, 1843**Subfamília Chloxanthinae** Cobben, 1959***Pentacora sphaelata* (Uhler, 1877)**

CE09, Péricart, J., 1990 (1); CF10, Ribes, J., 1984a (3); DF27, Péricart, J., 1990 (1); Ribes, J., 1984a (1).

Aquesta espècie, que en el seu dia va ser considerada indicadora per establir el PEIN, s'ha vist que no ho és tant com s'havia suposat.

**Subfamília Saldinae** Amyot & Serville, 1843**Tribu Saldoidini** Reuter, 1912***Chartoscirta cincta* (Herrich-Schaeffer, 1841)**

BF97, pitfall, O. Poblet, *leg.*, inèdit, 2003 (2), coll. J. Ribes.

***Chartoscirta cocksii* (Curtis, 1835)**

Lleida, Péricart, J., 1990 (1); CG99, citada erròniament com a *Salda geminata* (A. Costa, 1852), Cuní i Martorell, M., 1881 (1); DF28, Ribes, J. & Ribes, E., 2001 (1); DG42, Ribes, J. & Goula, M., 1995 (1); DG53, citada erròniament com a *Salda geminata* var. *cocksii* (A. Costa, 1852), Cuní i Martorell, M., 1880 (1); Ribes, J. & Goula, M., 1995 (2).

***Halosalda concolor* (Puton, 1880)**

CE09, Péricart, J., 1990 (1); EG15, Péricart, J., 1990 (1); EG18, Péricart, J., 1990 (1).

***Macrosaldula scotica* (Curtis, 1835)**

CH12, Péricart, J., 1990 (1); Ribes, J., 1984a (1).

***Macrosaldula variabilis* (Herrich-Schaeffer, 1835)**

DG46, Péricart, J., 1990 (2); Ribes, J., 1980 (2).

***Saldula arenicola arenicola* (Scholtz, 1847)**

Catalunya, Péricart, J., 1990 (1). Diverses localitats inèdites, Ribes, J., coll. J. Ribes.

***Saldula c-album* (Fieber, 1859)**

Pallars, Péricart, J., 1990 (1); Vall d'Aran, Péricart, J., 1990 (1); CG67, Ribes, J., 1980 (1); CH12, Wagner, E., 1960a (1); CH14, Wagner, E., 1960a (1); DG37, Péricart, J., 1990 (1).

***Saldula melanoscela* (Fieber, 1859)**

DG37, Péricart, J., 1990 (1).

***Saldula orthochila* (Fieber, 1859)**

Catalunya mitjana, Martorell y Peña, M., 1879 (1); Berguedà, Péricart, J., 1990 (1); a l'est de Barcelona, Péricart, J., 1990 (1); CG98, Péricart, J., 1990 (1); Ribes, J., 1980 (1); Ribes, J., 1984a (1); CH32, Ribes, J., 1980 (1); CH42, Péricart, J., 1990 (1); DG55, Ribes, J., 1980 (1); DG63, Péricart, J., 1990 (1).

***Saldula pallipes* (Fabricius, 1794)**

Catalunya, Péricart, J., 1990 (1); Lleida, Péricart, J., 1990 (1); DF38, Wagner, E., 1960a (1).

***Saldula palustris*** (Douglas, 1874)

EG07, Péricart, J., 1990 (1); EG15, Péricart, J., 1990 (1). Diverses localitats inèdites, Ribes, J., coll. J. Ribes.

***Saldula pilosella pilosella*** (Thomson, 1871)

CF00, Péricart, J., 1990 (1); EG18, Péricart, J., 1990 (1).

***Saldula saltatoria*** (Linnaeus, 1758)

Pirineus catalans, Péricart, J., 1990 (1); CH31, Ribes, J., 1972b (1); DF28, Ribes, J. & Ribes, E., 2001 (1); DG43, Ribes, J. & Goula, M., 1995 (1).

***Saldula setulosa*** (Puton, 1880)

Catalunya, Péricart, J., 1990 (1).

Tribu **Saldini** Amyot & Serville, 1843***Salda littoralis*** (Linnaeus, 1758)

Lleida, Péricart, J., 1990 (1); CH42, Péricart, J., 1990 (1).

Superfamília **Leptopodoidea** Brullé, 1836Família **Leptopodidae** Brullé, 1836Subfamília **Leptodopinae** Brullé, 1836Tribu **Leptopodini** Brullé, 1836***Erianotus lanosus*** (Dufour, 1834)

Catalunya, Péricart, J., 1990 (1).

***Leptopus hispanus*** Rambur, 1840

Catalunya mitjana, Martorell y Peña, M., 1879 (1); DG31, Baena, M. & Vázquez, M. Á., 1989 (1); Péricart, J., 1990 (1); Ribes, J. & Goula, M., 1995 (1); DG37, Péricart, J., 1990 (1).

***Leptopus marmoratus*** (Goeze, 1778)

Catalunya, Péricart, J., 1990 (1); Barcelona, Baena, M. & Vázquez, M. Á., 1985 (1); BF72, citat per Torre-Bueno com a *Patapius spinosus*, Baena, M. & Vázquez, M. Á., 1989 (1); CG15, Baena, M. & Vázquez, M. Á., 1989 (1); CG25, Baena, M. & Vázquez, M. Á., 1989 (1); CG49, Baena, M. & Vázquez, M. Á., 1989 (1); CH14, Baena, M. & Vázquez, M. Á., 1989 (2); CH20, Baena, M. & Vázquez, M. Á., 1985 (1); DF06, Baena, M. & Vázquez, M. Á., 1989 (1); DG00, Baena, M. & Vázquez, M. Á., 1989 (1); DG21, Baena, M. & Vázquez, M. Á., 1989 (1); DG22, Baena, M. & Vázquez, M. Á., 1989 (1); DG23, Baena, M. & Vázquez, M. Á., 1989 (1); DG31, Baena, M. & Vázquez, M. Á., 1989 (1); DG37, Baena, M. & Vázquez, M. Á., 1989 (1); DG41, Ribes, J. & Goula, M., 1995 (1); Sánchez, A., 1920 (1); DG46, Baena, M. & Vázquez, M. Á., 1989 (1); DG52, Ribes, J. & Goula, M., 1995 (1).

***Patapius spinosus*** (Rossi, 1790)

Lleida, Baena, M. & Vázquez, M. Á., 1985 (1); Lleida, Péricart, J., 1990 (1); Tarragona, Baena, M. & Vázquez, M. Á., 1985 (1); Tarragona, Péricart, J., 1990 (1); BF72, Salvador, M. de, 1914 (1); CF08, Baena, M. & Vázquez, M. Á., 1989 (1); CF25, Baena, M. & Vázquez, M. Á., 1989 (1); CG18, Baena, M. & Vázquez, M. Á., 1989 (1); CH14, Codina, A., 1914 (1); DF28, Codina, A., 1914 (1).

Infraordre **Cimicomorpha** Leston, Pendergrast & Southwood, 1954Superfamília **Tingoidea** Laporte, 1832Família **Tingidae** Laporte, 1832Subfamília **Cantacaderinae** Stål, 1873Tribu **Cantacaderini** Stål, 1873

B. Lis (1999) ascendeix aquesta tribu a família (Cantacaderidae), però E. Guilbert (2001) la restitueix al seu estatus previ.

***Cantacader quadricornis*** (Lepelletier & Serville, 1828)

Barcelona, Péricart, J., 1983 (1); Lleida, Péricart, J., 1983 (1); DF27, Gómez-Menor, J., 1955 (1). Diverses localitats litorals inèdites, Ribes, J. Coll. J. Ribes.

Subfamília **Tinginae** Laporte, 1832***Acalypta brunnea*** (Germar, 1837)

Barcelona, Péricart, J., 1983 (1); DF28, Ribes, J., 1978b (1).

***Acalypta gracilis*** (Fieber, 1844)

BF72, Ribes, J., inèdit, 2003 (1). *Coll. J. Ribes.*

***Acalypta hellenica*** Reuter, 1888

CF15, Péricart, J., 1983 (1).

***Acalypta musci*** (Schrank, 1781)

Pirineus, Chicote, C., 1880 (1).

***Acalypta nigrinervis*** Stål, 1874

Vall d'Aran, Péricart, J., 1983 (1).

***Acalypta parvula*** (Fallén, 1807)

Barcelona, Péricart, J., 1983 (1); Girona, Péricart, J., 1983 (1); Lleida, Péricart, J., 1983 (1); Vall d'Aran, Péricart, J., 1983 (1); CF98, Gómez-Menor, J., 1955 (1); CH14, Codina, A., 1914 (1); Gómez-Menor, J., 1955 (1); Sánchez, A., 1920 (5); DF28, Ribes, J. & Ribes, E., 2001 (1); DF29, Ribes, J. & Ribes, E., 2001 (1); DF49, Torre Bueno, J. R. de la, 1912 (1); DG11, Codina, A., 1914 (1); Sánchez, A., 1920 (1); DG32, Ribes, J. & Goula, M., 1995 (1); Sánchez, A., 1920 (2); DG33, Gómez-Menor, J., 1955 (1); Ribes, J. & Goula, M., 1995 (1); DG36, Gómez-Menor, J., 1955 (1); DG42, Gómez-Menor, J., 1955 (1); Ribes, J. & Goula, M., 1995 (1); DG52, Gómez-Menor, J., 1955 (1); Ribes, J. & Goula, M., 1995 (2).

***Acalypta suturalis*** (Puton, 1879)

Barcelona. Procedència dubtosa, Péricart, J., 1983 (1); DF28, Codina, A., 1915 (1); Sánchez, A., 1920 (1).

***Agramma (Agramma) atricapillum*** (Spinola, 1837)

Barcelona, Péricart, J., 1983 (1); Lleida, Péricart, J., 1983 (1); Tarragona, Péricart, J., 1983 (1). Diverses localitats inèdites, Ribes, J. *Coll. J. Ribes.*

***Agramma (Agramma) confusum*** (Puton, 1879)

CH14, citat erròniament com a *A. laetum* (Fallén, 1807), Sánchez, A., 1920 (1); CH21, citat erròniament com a *A. laetum* (Fallén, 1807), Ribes, J., 1972b (1); DG52, citat erròniament com a *Serenithia laeta* (Fallén, 1807), Gómez-Menor, J., 1955 (1); Ribes, J. & Goula, M., 1995 (1); citat erròniament com a *A. laetum* (Fallén, 1807), Ribes, J. & Goula, M., 1995 (1); DG53, citat erròniament com a *A. laetum* (Fallén, 1807), Cuní i Martorell, M., 1880 (1); Ribes, J. & Goula, M., 1995 (2).

Tal com queda palès a Péricart & Golub (1996), les citacions del sud d'Europa identificades com a *A. laetum* (Fallén, 1807) pertanyen en realitat a *A. confusum* (Puton, 1879).

***Campylosteira serena*** Horváth, 1902

DF06, Péricart, J., 1983 (1); EG28, Péricart, J., 1983 (1); Ribes, J., 1980 (1).

***Catoplatus carthusianus*** (Goeze, 1778)

Barcelona, Péricart, J., 1983 (1); Lleida, Péricart, J., 1983 (1); DF29, Ribes, J. & Ribes, E., 2001 (1); DG43, Ribes, J. & Goula, M., 1995 (2).

***Catoplatus fabricii*** (Stål, 1868)

Vall d'Aran, Gómez-Menor, J., 1955 (1); CH13, Péricart, J., 1983 (1); CH14, Péricart, J., 1983 (1); DG88, Péricart, J., 1983 (1).

***Catoplatus horvathi*** (Puton, 1878)

CF47, Péricart, J., 1983 (1); DF29, Péricart, J., 1983 (1); Ribes, J. & Ribes, E., 2001 (2); Wagner, E., 1960a (1); DG00, Péricart, J., 1983 (1).

***Copium clavicorne reyi*** Wagner, 1954

Barcelona, Péricart, J., 1983 (1); Lleida, Péricart, J., 1983 (1); DG33, citada com a *Copium cornutum* Th., Gómez-Menor, J., 1955 (1); Ribes, J. & Goula, M., 1995 (1); Ribes, J. & Goula, M., 1995 (1).

***Copium teucarii teucarii*** (Host, 1788)

Barcelona, Péricart, J., 1983 (1); Lleida, Péricart, J., 1983 (1); Tarragona, Péricart, J., 1983 (1); DF17, Codina, A., 1915 (1); DF29, Ribes, J. & Ribes, E., 2001 (1).

***Corythucha ciliata* (Say, 1832)**

DF28, a la llum, Ribes, E. & Ribes, J., 2001a (1); Ribes, J. & Ribes, E., 2001 (1); DG41, Ribes, J. & Goula, M., 1995 (1); DG42, Ribes, J. & Goula, M., 1995 (1); DG51, Ribes, J. & Goula, M., 1995 (1); DG52, Ribes, J. & Goula, M., 1995 (2); DG57, Ribes, J., 1984a (1); DG65, Ribes, J., 1984a (1); DG71, Ribes, J., 1984a (1); DG75, Péricart, J., 1983 (1); Ribes, J., 1984a (1); DG84, Ribes, J., 1984a (1); EG18, Ribes, J., 1984a (1).

***Derephysia (Derephysia) foliacea foliacea* (Fallén, 1807)**

CH14, Sánchez, A., 1920 (1). Diverses citacions inèdites. *Coll. J. Ribes*.

***Derephysia (Derephysia) nigricosta* Horváth, 1905**

DG10, Ribes, J., 1984a (1); Ribes, J., Blasco-Zumeta & Ribes, E., 1997 (1).

***Dictyla convergens* (Herrich-Schaeffer, 1835)**

CH13, Péricart, J., 1983 (1); CH14, Péricart, J., 1983 (1); DG50, Péricart, J., 1983 (1); DG62, Péricart, J., 1983 (1).

***Dictyla echii* (Schrank, 1782)**

Pinireus, Martorell y Peña, M., 1879 (1); Vallès, Gómez-Menor, J., 1955 (1); Lleyes, Gómez-Menor, J., 1955 (1); voltants de Barcelona, Cuní i Martorell, M., 1888b (1); BF96, Jiménez, P. J. *et al.*, 2003 (1); CF25, Gómez-Menor, J., 1955 (1); CF47, Alonso de Medina, E., 1984 (1); CF48, Gómez-Menor, J., 1955 (1); CF69, Sánchez, A., 1920 (1); CF99, Gómez-Menor, J., 1955 (1); CH14, Sánchez, A., 1920 (1); CH22, Gómez-Menor, J., 1955 (1); CH23, Gómez-Menor, J., 1955 (1); DF28, Ribes, J. & Ribes, E., 2001 (3); DF29, Ribes, J. & Ribes, E., 2001 (2); Wagner, E., 1960a (1); DF39, Gómez-Menor, J., 1955 (1); DF49, Sánchez, A., 1920 (5); DG00, Cuní i Martorell, M., 1879 (1); DG30, Gómez-Menor, J., 1955 (1); DG33, Ribes, J. & Goula, M., 1995 (1); DG52, Gómez-Menor, J., 1955 (1); Ribes, J. & Goula, M., 1995 (3); DG53, Ribes, J. & Goula, M., 1995 (1); DG56, Codina, A., 1915 (2); Navàs, L., 1924 (1); Sánchez, A., 1920 (1); DG63, Gómez-Menor, J., 1955 (1); DG70, Bolívar, I. & Chicote, C., 1879 (1); DG72, Cuní i Martorell, M., 1885 (1); EG15, Español, F., 1964 (1).

***Dictyla humuli* (Fabricius, 1794)**

DG50, Salvañá, J. M., 1870 (1); Salvañá, J. M., 1889 (1).

Citació dubtosa.

***Dictyla lithospermi* J. Ribes, 1967**

Lleida, Ribes, J., Blasco-Zumeta & Ribes, E., 1997 (1); Tarragona, Ribes, J., Blasco-Zumeta & Ribes, E., 1997 (1); CF08, Péricart, J., 1981 (3); Ribes, J., 1967 (3); CF18, Péricart, J., 1981 (2); Ribes, J., 1967 (1); CF27, Péricart, J., 1981 (2); Ribes, J., 1967 (2).

***Dictyla nassata* (Puton, 1874)**

CF19, Ribes, J., inèdit, 2003 (1). *Coll. J. Ribes*; DG41, Ribes, J., inèdit, 2003 (1). *Coll. J. Ribes*; EG15, Español, F., 1964 (1); EG18, Cuní i Martorell, M., 1885 (1).

***Dictyonota fuliginosa* A. Costa, 1853**

Pinireus, Chicote, C., 1880 (1); Barcelona, Péricart, J., 1983 (1); Girona, Péricart, J., 1983 (1); Lleida, Péricart, J., 1983 (1); DG52, Ribes, J. & Goula, M., 1995 (2); DG72, Ribes, J. & Goula, M., 1995 (1).

***Dictyonota marmorea* Baerensprung, 1858**

BF88, Péricart, J., 1983 (1); CF98, Péricart, J., 1983 (1); DF29, Péricart, J., 1983 (1); Ribes, J. & Ribes, E., 2001 (1).

***Dictyonota strichnocera* Fieber, 1844**

Pinireus, Chicote, C., 1880 (1); Barcelona, Péricart, J., 1983 (1); Girona, Péricart, J., 1983 (1); DG52, Ribes, J. & Goula, M., 1995 (1).

***Galeatus maculatus* (Herrich-Schaeffer, 1838)**

DG33, Ribes, J., inèdit, 2003 (1). *Coll. J. Ribes*.

***Hyalochiton colpochilus* (Horváth, 1897)**

CF48, Péricart, J., 1983 (1); CG14, Péricart, J., 1983 (1); DF07, Gessé, F. & Goula, M., 2003a (1); DF08, Péricart, J., 1983 (1).

***Hyalochiton komaroffii* (Jakovlev, 1880)**

BF72, Péricart, J., 1983 (1); DF17, Péricart, J., 1983 (1); Wagner, E., 1965b (2).

***Hyalochiton syriensis* (Horváth, 1897)**

CF37, Ribes, J., 1990 (1).

***Kalama aethiops*** (Horváth, 1905)

Catalunya, Péricart, J., 1983 (1).

***Kalama henschi*** (Puton, 1892)

CF19, Ribes, J., 1986b (1).

***Kalama ribesi*** (Péricart, 1979)CF25, Péricart, J., 1981 (1); citada erròniament com a *Dicryonota sicardi* Puton, 1894, Wagner, E., 1960a (1). Aquesta espècie es coneix per un sol mascle, capturat en aquesta localitat.***Kalama tricornis*** (Schrank, 1801)

Catalunya, Gómez-Menor, J., 1955 (1); DF29, Ribes, J. &amp; Ribes, E., 2001 (1); DG52, Ribes, J. &amp; Goula, M., 1995 (3); DG53, Cuní i Martorell, M., 1880 (1); Ribes, J. &amp; Goula, M., 1995 (2).

***Lasiacantha capucina piligera*** (Garbiglietti, 1869)

Llobregat, Péricart, J., 1983 (1); DG16, Ribes, J., 1978b (1); DG33, Gómez-Menor, J., 1955 (1); Péricart, J., 1983 (1); Ribes, J., 1978b (1).

***Lasiacantha histicula*** (Puton, 1878)

CF25, Ribes, E. &amp; Ribes, J., 2000 (1); CF38, Ribes, E. &amp; Ribes, J., 2000 (1); CG67, Ribes, E. &amp; Ribes, J., 2000 (1).

***Monosteira unicostata*** (Mulsant & Rey, 1852)

Tarragona, Péricart, J., 1983 (1); Lleida, Péricart, J., 1983 (1); Barcelona, Péricart, J., 1983 (1); BF72, Salvador, M. de, 1914 (1); Sánchez, A., 1920 (1); CF48, Gómez-Menor, J., 1955 (1); CH14, Gómez-Menor, J., 1955 (1); DF27, Gómez-Menor, J., 1955 (1); DF28, a la llum, Ribes, E. &amp; Ribes, J., 2001a (1); Sánchez, A., 1920 (1); DF29, Péricart, J., 1981 (1); Ribes, J. &amp; Ribes, E., 2001 (2); Wagner, E., 1960a (1); Wagner, E., 1961b (2); Wagner, E., 1961b (1); DG00, Gómez-Menor, J., 1955 (1).

***Oncochila simplex*** (Herrich-Schaeffer, 1830)

Pirineus, Chicote, C., 1880 (1); DG46, Péricart, J., 1983 (1); EG13, Péricart, J., 1983 (1); EG15, Español, F., 1964 (1).

***Phaenotropis parvula*** (Signoret, 1865)

CF08, Péricart, J., 1983 (1); CG56, Péricart, J., 1983 (1); DF06, Péricart, J., 1983 (1); DF29, Péricart, J., 1983 (2); Ribes, J. &amp; Ribes, E., 2001 (2); Wagner, E., 1960a (1); DG00, Péricart, J., 1983 (1).

***Physatocheila dumetorum*** (Herrich-Schaeffer, 1838)

Barcelona, Péricart, J., 1983 (1); Tarragona, Péricart, J., 1983 (1); Lleida, Péricart, J., 1983 (1).

***Stephanitis (Stephanitis) pyri*** (Fabricius, 1775)

Catalunya mitjana, Martorell y Peña, M., 1879 (1); Barcelona, Péricart, J., 1983 (1); Girona, Péricart, J., 1983 (1); Tarragona, Péricart, J., 1983 (1); CF48, Gómez-Menor, J., 1955 (1); DF28, Bolívar, I. &amp; Chicote, C., 1879 (1); Ribes, J. &amp; Ribes, E., 2001 (1); DG50, Salvañá, J. M., 1870 (1); Salvañá, J. M., 1889 (1); DG57, Navàs, L., 1924 (1); DG98, Gómez-Menor, J., 1955 (1).

***Tingis (Neolasiotropis) marrubii*** Vallot, 1829

Lleida, Péricart, J., 1983 (1); Barcelona, Péricart, J., 1983 (1); DF28, Ribes, J. &amp; Ribes, E., 2001 (1); DF29, Ribes, J. &amp; Ribes, E., 2001 (2).

***Tingis (Neolasiotropis) pauperata*** (Puton, 1879)

Segrià o Garrigues, Péricart, 1983 (1).

A la publicació, la localitat apareix citada com «Lérida/Huesca: Cambo, 8. VII. 1963». El testimoni de J. R., que participà en la sortida, ens indica que la veritable localitat d'aquesta captura pertany a Lleida.

***Tingis (Neolasiotropis) pilosa*** Hummel, 1825

Vall d'Aran, Péricart, J., 1983 (1).

***Tingis (Tingis) angustata*** (Herrich-Schaeffer, 1838)

Pirineus, Chicote, C., 1880 (1); CF45, Péricart, J., 1983 (1).

***Tingis (Tingis) auriculata*** (A. Costa, 1847)

BF96, Jiménez, P. J. et al., 2003 (1); DF28, Ribes, J. &amp; Ribes, E., 2001 (1); DF29, Ribes, J. &amp; Ribes, E., 2001 (3); Wagner, E., 1960a (1); DG41, Cuní i Martorell, M., 1883 (1); Gómez-Menor, J., 1955 (1); Ribes, J. &amp; Goula, M., 1995 (2); DG51, Ribes, J. &amp; Goula,



M., 1995 (1); DG52, Ribes, J. & Goula, M., 1995 (1); DG53, Cuni i Martorell, M., 1880 (1); Ribes, J. & Goula, M., 1995 (1); Ribes, J. & Goula, M., 1995 (2).

***Tingis (Tingis) cardui* Linnaeus, 1758**

DF28, Codina, A., 1915 (1); Gómez-Menor, J., 1955 (2); Ribes, J. & Ribes, E., 2001 (4); DF29, Ribes, J. & Ribes, E., 2001 (3); DG33, Gómez-Menor, J., 1955 (1); DG42, Ribes, J. & Goula, M., 1995 (1); DG52, Ribes, J. & Goula, M., 1995 (1); DG63, Gómez-Menor, J., 1955 (1).

***Tingis (Tingis) crispata* (Herrich-Schaeffer, 1838)**

CH22, Péricart, J., 1983 (1).

***Tingis (Tingis) grisea* Germar, 1835**

BF96, Jiménez, P. J. *et al.*, 2003 (1); DG54, Péricart, J., 1983 (1).

***Tingis (Tropidocheila) ajugarum* (Frey-Gessner, 1872)**

CG56, Péricart, J., 1983 (1); Ribes, J., 1980 (1); DF29, Péricart, J., 1983 (1); Ribes, J. & Ribes, E., 2001 (1).

***Tingis (Tropidocheila) alberensis* Péricart, 1979**

Barcelona, Péricart, J., 1983 (1); CF28, Péricart, J., 1983 (1); CG14, Péricart, J., 1983 (1); DF07, Gessé, F. & Goula, M., 2003a (1); DG05, Péricart, J., 1983 (1); DG33, Péricart, J., 1983 (1); Ribes, J. & Goula, M., 1995 (1); DG46, Péricart, J., 1983 (1); DG55, Péricart, J., 1983 (1).

***Tingis (Tropidocheila) geniculata* (Fieber, 1844)**

Catalunya mitjana, Martorell y Peña, M., 1879 (1); CF47, Péricart, J., 1983 (1); DF39, citat com a *Tingis torpida* Horváth, 1902, Gómez-Menor, J., 1955 (1); Péricart, J., 1983 (1); DG70, Bolívar, I. & Chicote, C., 1879 (1); Cuni i Martorell, M., 1898 (1); Péricart, J., 1983 (1).

***Tingis (Tropidocheila) reticulata* Herrich-Schaeffer, 1835**

Pirineus, Chicote, C., 1880 (1); Catalunya, Gómez-Menor, J., 1955 (1).

***Tingis (Tropidocheila) temperei* Péricart, 1979**

DG31, Péricart, J., 1983 (1); DG52, Ribes, J. & Goula, M., 1995 (2); Günther, H., *leg. et det.*, com. pers., *coll.* H. Günther, 2001 (1).

***Tingis (Tropidocheila) trichonota* (Puton, 1874)**

Girona, Péricart, J., 1983 (1); BF88, Péricart, J., 1983 (1); Ribes, J., 1982 (1); CF47, Péricart, J., 1983 (1); CG14, Péricart, J., 1983 (1); DF07, Gessé, F. & Goula, M., 2003a (1).

**Superfamília Miroidea** Hahn, 1833

**Família Microphysidae** Dohrn, 1859

***Loricula elegantula* (Baerensprung, 1858)**

DG52, Ribes, J., inèdit, 2003, L. Ruiz, *leg.* (1). *Coll.* J. Ribes.  
Es confirma la seva presència a Catalunya.

***Loricula freyi* (Lindberg, 1932)**

CF37, citada com a *L. elegantula* (Baerensprung, 1858), espècie molt propera, Ribes, J., 1990 (1); Ribes, E. & Ribes, J., 2000 (1).

***Loricula ruficeps* (Reuter, 1884)**

DF07, Gessé, F. & Goula, M., 2003a (1); DF28, Ribes, E. & Ribes, J., 2000 (1); Ribes, E., Goula, M. & Mateos, E., 2000 (1); Ribes, E. & Ribes, J., 2001a (2); Ribes, J. & Ribes, E., 2001 (3).

***Myrmedobia coleoprata* (Fallén, 1807)**

DF28, Ribes, E. & Ribes, J., 2001a (1); DF39, Ribes, E. & Ribes, J., 2001a (3); DG11, Ribes, E. & Ribes, J., 2000 (1); EG15, Español, F., 1964 (1); citada amb dubtes, Ribes, E. & Ribes, J., 2000 (1).

***Myrmedobia exilis* (Fallén, 1807) verisim.**

DF18, Ribes, E. & Ribes, J., 2000 (1).  
Una nimfa de l'estadi V.

**Família Miridae Hahn, 1833****Subfamília Isometopinae Fieber, 1860****Tribu Isometopini Fieber, 1860*****Isometopus intrusus* (Herrich-Schaeffer, 1835)**

Baix Camp, Goula, M. & Ribes, J., 1995 (1).

**Subfamília Bryocorinae Baerensprung, 1860****Tribu Bryocorini Baerensprung, 1860*****Monalocoris (Monalocoris) filicis* (Linnaeus, 1758)**

Catalunya, Goula, M. & Ribes, J., 1995 (1); Catalunya mitjana, Martorell y Peña, M., 1879 (1); Alta Ribagorça, Goula, M. & Ribes, J., 1995 (1); Maresme, Goula, M. & Ribes, J., 1995 (2); Ripollès, Goula, M. & Ribes, J., 1995 (1); Vall d'Aran, Goula, M. & Ribes, J., 1995 (1); Vallès Occidental, Goula, M. & Ribes, J., 1995 (1); Vallès Oriental, Goula, M. & Ribes, J., 1995 (1); CH21, Goula, M., 1986a (1); Ribes, J., 1972b (1); DF29, Ribes, J. & Ribes, E., 2001 (1); DG52, Goula, M., 1986a (3); Goula, M., 1986d (1); Goula, M. & Ribes, J., 1995 (2); Ribes, J. & Goula, M., 1995 (11); DG70, Bolívar, I. & Chicote, C., 1879 (1); Cuni i Martorell, M., 1898 (1); Goula, M., 1986a (1); DG72, Ribes, J. & Goula, M., 1995 (1).

**Tribu Dicyphini Reuter, 1883*****Campyloneura virgula* (Herrich-Schaeffer, 1835)**

Alta Ribagorça, Goula, M. & Ribes, J., 1995 (1); Bages, Goula, M. & Ribes, J., 1995 (1); Barcelonès, Goula, M. & Ribes, J., 1995 (1); Berguedà, Goula, M. & Ribes, J., 1995 (1); Maresme, Goula, M. & Ribes, J., 1995 (1); Osona, Goula, M. & Ribes, J., 1995 (1); Selva, Goula, M. & Ribes, J., 1995 (1); Vallès Occidental, Goula, M. & Ribes, J., 1995 (1); Vallès Oriental, Goula, M. & Ribes, J., 1995 (1); BF96, Jiménez, P. J. *et al.*, 2003 (1); CH21, Goula, M., 1986a (1); Ribes, J., 1972b (1); DF07, Gessé, F. & Goula, M., 2003a (1); DF28, Ribes, E., Goula, M. & Mateos, E., 2000 (1); Ribes, J. & Ribes, E., 2001 (2); DF29, Ribes, J. & Ribes, E., 2001 (2); DG00, Goula, M., 1984 (1); Goula, M., 1986a (2); DG52, Goula, M., 1986a (9); Goula, M., 1986c (3); Goula, M., 1986d (1); Goula, M. & Ribes, J., 1995 (1); Ribes, J. & Goula, M., 1995 (11); DG53, Goula, M., 1986a (1); Ribes, J. & Goula, M., 1995 (3); DG72, Ribes, J. & Goula, M., 1995 (1).

***Cyrtopeltis (Cyrtopeltis) geniculata* Fieber, 1861**

Catalunya, Goula, M. & Ribes, J., 1995 (3); Catalunya mitjana, Martorell y Peña, M., 1879 (1); Barcelona, Goula, M. & Ribes, J., 1995 (1); Anoia, Goula, M. & Ribes, J., 1995 (1); Baix Llobregat, Goula, M. & Ribes, J., 1995 (1); Berguedà, Goula, M. & Ribes, J., 1995 (1); Maresme, Goula, M. & Ribes, J., 1995 (2); Pallars Sobirà, Goula, M. & Ribes, J., 1995 (1); Solsonès, Goula, M. & Ribes, J., 1995 (1); Vallès Occidental, Goula, M. & Ribes, J., 1995 (1); CG90, Goula, M., 1984 (2); DF29, Goula, M., 1986a (1); Ribes, J. & Ribes, E., 2001 (2); Wagner, E., 1960a (1); DF49, Goula, M. & Alomar, O., 2000 (1); DG00, Goula, M., 1986a (4); DG50, Goula, M. & Alomar, O., 2000 (3); DG60, Goula, M. & Alomar, O., 2000 (1); DG70, Bolívar, I. & Chicote, C., 1879 (1); Cuni i Martorell, M., 1898 (1); Goula, M., 1986a (2); DG71, Goula, M. & Alomar, O., 2000 (2).

***Dicyphus (Brachyceroea) albonasutus* Wagner, 1951**

Barcelona, Goula, M. & Ribes, J., 1995 (1); Alt Urgell, Goula, M. & Ribes, J., 1995 (1); Baix Llobregat, Goula, M. & Ribes, J., 1995 (1); Baix Penedès, Goula, M. & Ribes, J., 1995 (1); Garraf, Goula, M. & Ribes, J., 1995 (1); Garrotxa, Goula, M. & Ribes, J., 1995 (1); Maresme, Goula, M. & Ribes, J., 1995 (1); Pallars Jussà, Goula, M. & Ribes, J., 1995 (1); Vallès Occidental, Goula, M. & Ribes, J., 1995 (1); Vallès Oriental, Goula, M. & Ribes, J., 1995 (1); DF06, Goula, M., 1986a (1); Goula, M., 1989 (1); DF28, Ribes, J. & Ribes, E., 2001 (1); DF29, Ribes, J. & Ribes, E., 2001 (1); DG42, Goula, M., 1986a (1); DG52, Goula, M., 1986a (7); Goula, M., 1986d (1); Goula, M. & Ribes, J., 1995 (1); Ribes, J. & Goula, M., 1995 (13); DG71, Goula, M. & Alomar, O., 2000 (1).

***Dicyphus (Brachyceroea) annulatus* (Wolff, 1804)**

Catalunya, Goula, M. & Ribes, J., 1995 (1); Catalunya mitjana, Martorell y Peña, M., 1879 (1); Maresme, Goula, M. & Ribes, J., 1995 (2); Osona, Goula, M. & Ribes, J., 1995 (1); Selva, Goula, M. & Ribes, J., 1995 (1); Vallès Occidental, Goula, M. & Ribes, J., 1995 (1); Vallès Oriental, Goula, M. & Ribes, J., 1995 (1); DF29, Goula, M., 1986a (1); Goula, M., 1988a (1); Ribes, J. & Ribes, E., 2001 (2); Wagner, E., 1960a (1); DG52, Goula, M., 1986a (10); Goula, M. & Ribes, J., 1995 (1); Ribes, J. & Goula, M., 1995 (9); DG53, Cuni i Martorell, M., 1880 (1); Ribes, J. & Goula, M., 1995 (2); DG60, Goula, M. & Alomar, O., 2000 (1); DG70, Bolívar, I. & Chicote, C., 1879 (1); Cuni i Martorell, M., 1898 (1); DG71, Goula, M. & Alomar, O., 2000 (9).

***Dicyphus (Brachyceroea) globulifer* (Fallén, 1829)**

Alt Urgell, Goula, M. & Ribes, J., 1995 (1); Alta Ribagorça, Goula, M. & Ribes, J., 1995 (1); Osona, Goula, M. & Ribes, J., 1995

(1); Vallès Oriental, erròniament citat com a *D. geniculatus* (Fieber, 1858), Goula, M. & Ribes, J., 1995 (1); CH21, Ribes, J., 1972b (1); DG42, erròniament citat com a *D. geniculatus* (Fieber, 1858), Goula, M., 1986a (1); DG52, erròniament citat com a *D. geniculatus* (Fieber 1858), Goula, M. & Ribes, J., 1995 (1); erròniament citat com a *D. geniculatus* (Fieber 1858), Ribes, J. & Goula, M., 1995 (3); DG53, erròniament citat com a *D. geniculatus* (Fieber, 1858), Goula, M., 1986a (1); erròniament citat com a *D. geniculatus* (Fieber, 1858), Ribes, J. & Goula, M., 1995 (1); DG58, Cuní i Martorell, M., 1889a (1).

***Dicyphus (Dicyphus) bolivari bolivari* Lindberg, 1934**

Alt Urgell, Goula, M. & Ribes, J., 1995 (1); Baix Camp, Goula, M. & Ribes, J., 1995 (2); Garrigues, Goula, M. & Ribes, J., 1995 (1); Osona, Goula, M. & Ribes, J., 1995 (1); Ripollès, Goula, M. & Ribes, J., 1995 (1); CF45, Ribes, J. & Goula, M., 1986 (1); Wagner, E., 1949 (1); DG32, Ribes, J. & Goula, M., 1995 (1).

***Dicyphus (Dicyphus) cerastii* Wagner, 1951**

Barcelona, Goula, M. & Ribes, J., 1995 (1); Baix Llobregat, Goula, M. & Ribes, J., 1995 (1); Solsonès, Goula, M., 1989 (1); Goula, M. & Ribes, J., 1995 (1); Vallès Oriental, Goula, M. & Ribes, J., 1995 (1); Goula, M., 1989 (1); CG86, Ribes, J., 1986b (1); DF17, Goula, M., 1986a (1); Goula, M., 1989 (1); DG51, Goula, M. & Alomar, O., 2000 (2); DG52, Goula, M., 1986a (1); Goula, M. & Ribes, J., 1995 (1); Ribes, J., 1986b (1); Ribes, J. & Goula, M., 1995 (3).

***Dicyphus (Dicyphus) errans* (Wolff, 1804)**

Alta Ribagorça, Goula, M. & Ribes, J., 1995 (1); Garrotxa, Goula, M. & Ribes, J., 1995 (1); Maresme, Goula, M. & Ribes, J., 1995 (1); Pallars Jussà, Goula, M. & Ribes, J., 1995 (1); Selva, Goula, M. & Ribes, J., 1995 (1); Vall d'Aran, Goula, M. & Ribes, J., 1995 (1); Vallès Oriental, Goula, M. & Ribes, J., 1995 (1); CH21, Ribes, J., 1972b (1); DG51, Goula, M. & Alomar, O., 2000 (10); DG52, Ribes, J. & Goula, M., 1995 (3); Wagner, E., 1960a (1); DG60, Goula, M. & Alomar, O., 2000 (1); DG71, Goula, M. & Alomar, O., 2000 (43).

***Dicyphus (Dicyphus) escalerae* Lindberg, 1934**

Barcelonès, Goula, M. & Ribes, J., 1995 (1); Conca de Barberà, Goula, M. & Ribes, J., 1995 (1); Maresme, Goula, M. & Ribes, J., 1995 (1); DF28, Ribes, J., 1986b (1); Ribes, J. & Ribes, E., 2001 (1).

***Dicyphus (Dicyphus) hyalinipennis* (Burmeister, 1835)**

Catalunya, Goula, M. & Ribes, J., 1995 (1); Catalunya mitjana, Martorell y Peña, M., 1879 (1); Alt Camp, Goula, M. & Ribes, J., 1995 (1); Alt Penedès, Goula, M. & Ribes, J., 1995 (1); Alt Urgell, Goula, M. & Ribes, J., 1995 (1); Garrigues, Goula, M. & Ribes, J., 1995 (1); Maresme, Goula, M. & Ribes, J., 1995 (2); Ripollès, Goula, M. & Ribes, J., 1995 (1); Selva, Goula, M. & Ribes, J., 1995 (1); DF29, Ribes, J. & Ribes, E., 2001 (1); DG53, Cuní i Martorell, M., 1880 (1); Ribes, J. & Goula, M., 1995 (2); DG70, Bolívar, J. & Chicote, C., 1879 (1); Cuní i Martorell, M., 1898 (1).

***Dicyphus (Dicyphus) stachydis wagneri* Tamanini, 1956**

Alta Ribagorça, Goula, M. & Ribes, J., 1995 (1); Baix Ebre, Goula, M. & Ribes, J., 1995 (1); Berguedà, Goula, M. & Ribes, J., 1995 (1); Osona, Goula, M. & Ribes, J., 1995 (1); Ripollès, Goula, M. & Ribes, J., 1995 (1); Selva, Goula, M. & Ribes, J., 1995 (1); CH21, Ribes, J., 1972b (1); DG42, Ribes, J. & Goula, M., 1995 (1); DG52, Ribes, J. & Goula, M., 1995 (2).

***Dicyphus (Dicyphus) tamaninii* Wagner, 1951**

Barcelona, Goula, M. & Ribes, J., 1995 (1); Alt Empordà, Goula, M. & Ribes, J., 1995 (1); Alt Urgell, Goula, M. & Ribes, J., 1995 (1); Bages, Goula, M. & Ribes, J., 1995 (1); Baix Llobregat, Goula, M. & Ribes, J., 1995 (1); Maresme, Goula, M. & Armó, J., 1994 (1); Goula, M. & Ribes, J., 1995 (1); Ripollès, Goula, M. & Ribes, J., 1995 (1); Selva, Goula, M. & Ribes, J., 1995 (1); Vallès Occidental, Goula, M. & Ribes, J., 1995 (1); Vallès Oriental, Goula, M. & Ribes, J., 1995 (1); CF45, Goula, M. & Armó, J., 1994 (2); DF17, Goula, M., 1986a (3); Goula, M., 1989 (3); DF29, Ribes, J. & Ribes, E., 2001 (1); DF49, Goula, M. & Alomar, O., 2000 (5); DF59, Goula, M. & Alomar, O., 2000 (37); DG40, Goula, M. & Alomar, O., 2000 (2); DG42, Ribes, J. & Goula, M., 1995 (1); DG50, Goula, M. & Alomar, O., 2000 (83); DG51, Goula, M. & Alomar, O., 2000 (23); DG54, Goula, M., 1986a (1); Goula, M., 1989 (1); Ribes, J., 1984a (1); DG60, Goula, M. & Alomar, O., 2000 (33); DG71, Goula, M. & Alomar, O., 2000 (108).

Moltes espècies d'aquest subgènere són difícils de separar.

***Dicyphus (Idolocoris) pallicornis* (Fieber, 1861)**

Bages, Goula, M. & Ribes, J., 1995 (1); Selva, Goula, M. & Ribes, J., 1995 (1).

***Macrolophus costalis* Fieber, 1858**

Catalunya, Goula, M. & Ribes, J., 1995 (2); Catalunya mitjana, Martorell y Peña, M., 1879 (1); Barcelona, Goula, M. & Ribes, J., 1995 (2); Bages, Goula, M. & Ribes, J., 1995 (1); Baix Llobregat, Goula, M. & Ribes, J., 1995 (1); Conca de Barberà, Goula, M. & Ribes, J., 1995 (1); Maresme, Goula, M. & Ribes, J., 1995 (2); Urgell, Goula, M. & Ribes, J., 1995 (1); Vallès Occidental, Goula, M. & Ribes, J., 1995 (1); DF06, Goula, M., 1986a (3); Goula, M., 1989 (3); DF07, Gessé, F. & Goula, M., 2003a (1); Goula, M., 1986a (1); Goula, M., 1986a (2); Goula, M., 1989 (3); DF17, Goula, M., 1986a (7); Goula, M., 1986a (14); Goula, M., 1989 (21); DF28, Goula, M., 1986a (1); Ribes, J. & Ribes, E., 2001 (2); Wagner, E., 1960a (1); DF29, Goula, M., 1986a (1); Ribes, J. & Ribes,

E., 2001 (2); Wagner, E., 1960a (1); DG00, Goula, M., 1984 (1); Goula, M., 1986a (5); DG52, Goula, M., 1986a (25); Goula, M., 1986d (1); Goula, M. & Ribes, J., 1995 (1); citada com a *M. melanotoma* sensu Wagner, 1951, nec A. Costa, 1853, Ribes, J. & Goula, M., 1995 (1); Ribes, J. & Goula, M., 1995 (22); DG70, Bolívar, I. & Chicote, C., 1879 (1); Cuni i Martorell, M., 1898 (1); Goula, M., 1986a (2); DG72, Ribes, J. & Goula, M., 1995 (1).

### ***Macrolophus glaucescens* Fieber, 1858**

Alt Urgell, Goula, M. & Ribes, J., 1995 (1); Montsià, Goula, M. & Ribes, J., 1995 (1); CH40, Ribes, J., 1993 (1).

### ***Macrolophus melanotoma* (A. Costa, 1853)**

Barcelona, Goula, M. & Ribes, J., 1995 (1); Bages, Goula, M. & Ribes, J., 1995 (1); Baix Camp, Goula, M. & Ribes, J., 1995 (1); Baix Llobregat, Goula, M. & Ribes, J., 1995 (2); Barcelonès, Goula, M. & Ribes, J., 1995 (1); Conca de Barberà, Goula, M. & Ribes, J., 1995 (1); Garraf, Goula, M. & Ribes, J., 1995 (1); Maresme, Goula, M. & Arnó, J., 1994 (1); Selva, Goula, M. & Ribes, J., 1995 (1); Vallès Occidental, Goula, M. & Ribes, J., 1995 (1); Vallès Oriental, Goula, M. & Ribes, J., 1995 (1); BF90, Goula, M., 1986a (1); Wagner, E., 1960a (1); CF45, Goula, M. & Arnó, J., 1994 (2); DF07, Goula, M., 1986a (4); Goula, M., 1989 (1); DF17, Goula, M., 1986a (12); Goula, M., 1989 (11); Wagner, E., 1960a (1); DF28, Ribes, J. & Ribes, E., 2001 (1); DF29, Goula, M., 1986a (1); Ribes, J. & Ribes, E., 2001 (2); Wagner, E., 1960a (1); DF49, Goula, M. & Alomar, O., 2000 (1); DF59, Goula, M. & Alomar, O., 2000 (23); DG00, Goula, M., 1984 (1); Goula, M., 1986a (2); DG40, Goula, M. & Alomar, O., 2000 (3); DG50, Goula, M. & Alomar, O., 2000 (71); DG51, Goula, M. & Alomar, O., 2000 (4); DG52, Goula, M., 1986a (15); Goula, M., 1986d (1); Goula, M. & Ribes, J., 1995 (8); DG60, Goula, M. & Alomar, O., 2000 (23); DG71, Goula, M. & Alomar, O., 2000 (100).

### ***Nesidiocoris tenuis* (Reuter, 1895)**

Maresme, Goula, M. & Arnó, J., 1994 (1); Goula, M. & Ribes, J., 1995 (1); CF00, Goula, M. & Arnó, J., 1994 (1); DF49, Goula, M., 1985 (3); DF59, Goula, M. & Alomar, O., 2000 (1); DG40, Goula, M. & Alomar, O., 2000 (1); DG50, Goula, M. & Alomar, O., 2000 (6); DG51, Goula, M. & Alomar, O., 2000 (8); DG60, Goula, M. & Alomar, O., 2000 (5); DG71, Goula, M. & Alomar, O., 2000 (9).

## **Subfamília Deraeocorinae Douglas & Scott, 1865**

### **Tribu Deraeocorini Douglas & Scott, 1865**

#### ***Alloetomus germanicus* Wagner, 1939**

Baix Camp, Goula, M. & Ribes, J., 1995 (1); Baixa Cerdanya, Goula, M. & Ribes, J., 1995 (1); Berguedà, Goula, M. & Ribes, J., 1995 (1); Osona, Goula, M. & Ribes, J., 1995 (1); Ripollès, Goula, M. & Ribes, J., 1995 (1); Vallès Occidental, Goula, M. & Ribes, J., 1995 (1); DG27, Ribes, J., 1980 (1); DG47, Ribes, J., 1980 (1).

#### ***Alloetomus gothicus* (Fallén, 1807)**

Alt Urgell, Goula, M. & Ribes, J., 1995 (1); Baixa Cerdanya, Goula, M. & Ribes, J., 1995 (1); Berguedà, Goula, M. & Ribes, J., 1995 (1); CG87, Ribes, J., 1993 (1); CG96, Ribes, J., 1993 (2); CH80, Ribes, J., 1993 (2); DG55, Ribes, J., 1993 (1).

#### ***Deraeocoris (Camptobrochis) serenus* (Douglas & Scott, 1868)**

Catalunya, Biurrún, R. & Herrera, L., 1985 (1); Pirineus, Goula, M. & Ribes, J., 1995 (1); erròniament citada com a *Camptobrochis punctulata* (Fallén, 1807), Martorell y Peña, M., 1879 (1); Barcelona, Goula, M. & Ribes, J., 1995 (3); Lleida, Biurrún, R. & Herrera, L., 1985 (1); Goula, M. & Ribes, J., 1995 (1); Tarragona, Biurrún, R. & Herrera, L., 1985 (1); Goula, M. & Ribes, J., 1995 (2); Bages, Goula, M. & Ribes, J., 1995 (1); Baix Empordà, Goula, M. & Ribes, J., 1995 (1); Baix Llobregat, Goula, M. & Ribes, J., 1995 (1); Baixa Cerdanya, Goula, M. & Ribes, J., 1995 (1); Barcelonès, Goula, M. & Ribes, J., 1995 (1); Garrigues, Goula, M. & Ribes, J., 1995 (1); Maresme, Goula, M. & Ribes, J., 1995 (2); Pallars Jussà, Goula, M. & Ribes, J., 1995 (1); Pallars Sobirà, Goula, M. & Ribes, J., 1995 (1); Ripollès, Goula, M. & Ribes, J., 1995 (1); Segrià, Goula, M. & Ribes, J., 1995 (1); Solsonès, Goula, M. & Ribes, J., 1995 (1); Vallès Occidental, Goula, M. & Ribes, J., 1995 (1); Vallès Oriental, Goula, M. & Ribes, J., 1995 (1); BF88, Goula, M., 1986a (1); Ribes, J., 1982 (1); CF37, Goula, M., 1986a (1); CF47, Alonso de Medina, E., 1984 (1); Goula, M., 1986a (1); CG48, Goula, M., 1986a (1); Wagner, E., 1960a (1); CG99, citada com a *Camptobrochis falleni* (Hahn, 1834) però estava mal identificada, Cuni i Martorell, M., 1881 (1); DF06, Goula, M., 1986a (1); Goula, M., 1989 (1); DF07, Gessé, F. & Goula, M., 2003a (1); Goula, M., 1986a (2); Goula, M., 1989 (1); DF17, Goula, M., 1986a (17); Goula, M., 1989 (13); DF28, Goula, M., 1986a (2); Ribes, E. & Ribes, J., 2001a (2); Ribes, J. & Ribes, E., 2001 (4); Wagner, E., 1960a (1); DF29, Ribes, J. & Ribes, E., 2001 (2); DF49, Goula, M. & Alomar, O., 2000 (1); DF59, Goula, M. & Alomar, O., 2000 (6); DG00, citada com a *Camptobrochis falleni* (Hahn, 1834) però estava mal identificada, Cuni i Martorell, M., 1879 (1); Goula, M., 1984 (2); Goula, M., 1986a (5); DG40, Goula, M. & Alomar, O., 2000 (1); DG42, Goula, M., 1986a (2); Ribes, J. & Goula, M., 1995 (3); DG43, Ribes, J. & Goula, M., 1995 (1); DG50, Goula, M. & Alomar, O., 2000 (17); DG51, Goula, M. & Alomar, O., 2000 (6); Ribes, J. & Goula, M., 1995 (1); DG52, Goula, M., 1986a (15); Goula, M. & Ribes, J., 1995 (1); Ribes, J. & Goula, M., 1995 (11); DG58, Goula, M., 1986a (1); DG60, Goula, M. & Alomar, O., 2000 (4); DG70, citada com a *Camptobrochis punctulata* (Fallén, 1807) però estava mal identificada, Bolívar, I. & Chicote, C., 1879 (1); citada com a *Camptobrochis falleni* (Hahn, 1834) però estava mal identificada, Cuni i Martorell, M., 1898 (1); Goula, M., 1986a (1); DG71, Goula, M. & Alomar, O., 2000 (15); DG72, Ribes, J. & Goula, M., 1995 (1); EG15, Español, F., 1964 (1); Goula, M., 1986a (1).

***Deraeocoris (Deraeocoris) cordiger* (Hahn, 1834)**

Alt Urgell, Goula, M. & Ribes, J., 1995 (1); Baixa Cerdanya, Goula, M. & Ribes, J., 1995 (1); Berguedà, Goula, M. & Ribes, J., 1995 (1); Garrotxa, Goula, M. & Ribes, J., 1995 (1); Osona, Goula, M. & Ribes, J., 1995 (1); Solsonès, Goula, M. & Ribes, J., 1995 (1); Vallès Oriental, Goula, M. & Ribes, J., 1995 (1); DG42, Ribes, J. & Goula, M., 1995 (1); DG43, Ribes, J. & Goula, M., 1995 (2); DG52, Biurrún, R. & Herrera, L., 1985 (1); Goula, M., 1986a (1); var. *apicalis*, Goula, M., 1986a (1); var. *beieri*, Goula, M., 1986a (1); var. *flavus*, Goula, M., 1986a (1); var. *fallaciosus*, Goula, M., 1986a (1); var. *typica*, Goula, M., 1986a (3); Goula, M., 1986d (1); Goula, M. & Ribes, J., 1995 (1); var. *apicalis*, Ribes, J. & Goula, M., 1995 (1); var. *beieri*, Ribes, J. & Goula, M., 1995 (1); var. *fallaciosus*, Ribes, J. & Goula, M., 1995 (2); var. *flavus*, Ribes, J. & Goula, M., 1995 (1); var. *typica*, Ribes, J. & Goula, M., 1995 (2); Ribes, J. & Goula, M., 1995 (3); Wagner, E., 1960a (1).

***Deraeocoris (Deraeocoris) punctum* (Rambur, 1839)**

Barcelonès, Goula, M. & Ribes, J., 1995 (1); Segrià, Goula, M. & Ribes, J., 1995 (1); Urgell, Goula, M. & Ribes, J., 1995 (1); Vallès Occidental, Goula, M. & Ribes, J., 1995 (1); Vallès Oriental, Goula, M. & Ribes, J., 1995 (1); BF88, Ribes, J., 1982 (1); DF28, Ribes, J. & Ribes, E., 2001 (4); DF29, Ribes, J. & Ribes, E., 2001 (1); DG43, Ribes, J. & Goula, M., 1995 (1); DG52, Ribes, J. & Goula, M., 1995 (1).

***Deraeocoris (Deraeocoris) ribauti* Wagner, 1943**

Catalunya, Biurrún, R. & Herrera, L., 1985 (1); Goula, M. & Ribes, J., 1995 (1); Tarragona, Goula, M. & Ribes, J., 1995 (1); Alt Camp, Goula, M. & Ribes, J., 1995 (1); Alt Empordà, Goula, M. & Ribes, J., 1995 (1); Anoia, Goula, M. & Ribes, J., 1995 (1); Garrigues, Goula, M. & Ribes, J., 1995 (1); Osona, Goula, M. & Ribes, J., 1995 (1); Priorat, Goula, M. & Ribes, J., 1995 (1); Segrià, Goula, M. & Ribes, J., 1995 (1); Solsonès, Goula, M. & Ribes, J., 1995 (1); Urgell, Goula, M. & Ribes, J., 1995 (1); Vallès Oriental, Goula, M. & Ribes, J., 1995 (1); BF88, Ribes, J., 1982 (1); BF96, Jiménez, P. J. *et al.*, 2003 (2); CF47, Alonso de Medina, E., 1984 (1); DG42, Ribes, J. & Goula, M., 1995 (1); DG72, Ribes, J. & Goula, M., 1995 (1).

***Deraeocoris (Deraeocoris) ruber* (Linnaeus, 1758)**

Catalunya, Goula, M. & Ribes, J., 1995 (2); Tarragona, Goula, M. & Ribes, J., 1995 (1); Catalunya mitjana, Martorell y Peña, M., 1879 (1); Alta Ribagorça, Goula, M. & Ribes, J., 1995 (1); Barcelonès, Goula, M. & Ribes, J., 1995 (1); Gironès, Goula, M. & Ribes, J., 1995 (1); Maresme, Bolívar, I. & Chicote, C., 1879 (1); Goula, M. & Ribes, J., 1995 (3); Osona, Goula, M. & Ribes, J., 1995 (2); Ripollès, Goula, M. & Ribes, J., 1995 (1); Segrià, Goula, M. & Ribes, J., 1995 (1); Selva, Goula, M. & Ribes, J., 1995 (2); Vall d'Aran, Goula, M. & Ribes, J., 1995 (1); Vallès Occidental, Goula, M. & Ribes, J., 1995 (1); Vallès Oriental, Goula, M. & Ribes, J., 1995 (1); voltants de Barcelona, Cuni i Martorell, M., 1888b (1); DF28, Goula, M., 1986a (1); Ribes, J. & Ribes, E., 2001 (1); DF29, Ribes, J. & Ribes, E., 2001 (1); DF59, Goula, M. & Alomar, O., 2000 (1); DG42, Ribes, J. & Goula, M., 1995 (1); var. *concolor*, Goula, M., 1986a (2); Ribes, J. & Goula, M., 1995 (1); var. *goticus*, Goula, M., 1986a (1); DG43, Ribes, J. & Goula, M., 1995 (1); DG50, Goula, M., 1986a (1); Goula, M. & Alomar, O., 2000 (3); Salvañá, J. M., 1870 (1); Salvañá, J. M., 1889 (1); DG52, Biurrún, R. & Herrera, L., 1985 (1); Goula, M., 1986a (1); var. *concolor*, Goula, M., 1986a (10); var. *danicus*, Goula, M., 1986a (7); var. *dobsiki*, Goula, M., 1986a (1); var. *goticus*, Goula, M., 1986a (1); var. *segusinus*, Goula, M., 1986a (5); var. *typica*, Goula, M., 1986a (1); Goula, M., 1986c (2); Goula, M., 1986d (1); Goula, M. & Ribes, J., 1995 (2); Ribes, J. & Goula, M., 1995 (5); var. *concolor*, Ribes, J. & Goula, M., 1995 (10); var. *danicus*, Ribes, J. & Goula, M., 1995 (8); var. *dobsiki*, Ribes, J. & Goula, M., 1995 (1); var. *goticus*, Ribes, J. & Goula, M., 1995 (1); var. *segusinus*, Ribes, J. & Goula, M., 1995 (6); var. *typica*, Ribes, J. & Goula, M., 1995 (1); Wagner, E., 1960a (1); DG53, Cuni i Martorell, M., 1880 (1); Goula, M., 1986a (1); var. *concolor*, Goula, M., 1986a (1); var. *danicus*, Goula, M., 1986a (3); var. *segusinus*, Goula, M., 1986a (1); Ribes, J. & Goula, M., 1995 (3); var. *danicus*, Ribes, J. & Goula, M., 1995 (1); var. *segusinus*, Ribes, J. & Goula, M., 1995 (2); DG55, Navàs, L., 1924 (1); DG60, Goula, M., 1986a (1); Goula, M. & Alomar, O., 2000 (1); DG65, Cuni i Martorell, M., 1889e (1); Goula, M., 1986a (1); DG70, Bolívar, I. & Chicote, C., 1879 (1); Cuni i Martorell, M., 1898 (1); Goula, M., 1986a (1); DG71, Goula, M. & Alomar, O., 2000 (1).

***Deraeocoris (Knightocapsus) lutescens* (Schilling, 1837)**

Catalunya, Goula, M. & Ribes, J., 1995 (2); Goula, M., 1988c (11); Catalunya mitjana, Martorell y Peña, M., 1879 (1); Barcelona, Goula, M. & Ribes, J., 1995 (2); Alt Empordà, Goula, M. & Ribes, J., 1995 (1); Alt Penedès, Goula, M. & Ribes, J., 1995 (1); Anoia, Goula, M. & Ribes, J., 1995 (1); Bages, Goula, M. & Ribes, J., 1995 (1); Baix Llobregat, Goula, M. & Ribes, J., 1995 (1); Barcelonès, Goula, M. & Ribes, J., 1995 (2); Conca de Barberà, Goula, M. & Ribes, J., 1995 (1); Garrigues, Goula, M. & Ribes, J., 1995 (1); Maresme, Goula, M. & Ribes, J., 1995 (3); Osona, Goula, M. & Ribes, J., 1995 (1); Pallars Sobirà, Goula, M. & Ribes, J., 1995 (1); Priorat, Goula, M. & Ribes, J., 1995 (1); Ripollès, Goula, M. & Ribes, J., 1995 (1); Selva, Goula, M. & Ribes, J., 1995 (2); Vall d'Aran, Goula, M. & Ribes, J., 1995 (1); Vallès Occidental, Goula, M. & Ribes, J., 1995 (1); Vallès Oriental, Goula, M. & Ribes, J., 1995 (2); voltants de Barcelona, Cuni i Martorell, M., 1888b (1); CF27, Wagner, E., 1960a (1); CF87, Goula, M., 1986a (1); DF07, Gessé, F., *leg. et det.*, com. pers., *coll. F. Gessé*, 2003 (1); DF17, Goula, M., 1986a (1); Goula, M., 1989 (1); DF28, Goula, M., 1986a (1); Lindberg, H., 1933 (1); Ribes, E., Goula, M. & Mateos, E., 2000 (1); Ribes, J. & Ribes, E., 2001 (1); DF29, Goula, M., 1986a (1); Ribes, J. & Ribes, E., 2001 (4); Wagner, E., 1960a (1); DF39, Goula, M., 1986a (1); Wagner, E., 1960a (1); DG00, Goula, M., 1986a (1); Goula, M., 1988c (1); DG31, Goula, M., 1986a (1); Wagner, E., 1960a (1); DG41, Cuni i Martorell, M., 1883 (1); Goula, M., 1986a (1); Ribes, J. & Goula, M., 1995 (2); DG43, Ribes, J. & Goula, M., 1995 (1); DG52, Goula, M., 1986a (19); Goula, M., 1986c (8); Goula, M., 1986d (1); Goula, M. & Ribes, J., 1995 (1); Ribes, J. & Goula, M., 1995 (15); DG53, Cuni i Martorell, M., 1880 (1); Goula, M.,

1986a (3); Ribes, J. & Goula, M., 1995 (5); DG58, Cuni i Martorell, M., 1889a (1); Goula, M., 1986a (1); DG62, Goula, M., 1986a (1); DG70, Bolívar, I. & Chicote, C., 1879 (1); Cuni i Martorell, M., 1898 (1); Goula, M., 1986a (2); DG83, Goula, M., 1986a (1).

### Subfamília Mirinae Hahn, 1833

#### Tribu Mirini Hahn, 1833

##### *Adelphocoris lineolatus* (Goeze, 1778)

Pirineus, Goula, M. & Ribes, J., 1995 (1); Martorell y Peña, M., 1879 (1); Barcelona, Biurrún, R. & Herrera, L., 1985 (1); Goula, M. & Ribes, J., 1995 (4); Girona, Biurrún, R. & Herrera, L., 1985 (1); Goula, M. & Ribes, J., 1995 (1); Tarragona, Biurrún, R. & Herrera, L., 1985 (1); Goula, M. & Ribes, J., 1995 (2); Alt Camp, Goula, M. & Ribes, J., 1995 (1); Alt Penedès, Goula, M. & Ribes, J., 1995 (1); Alt Urgell, Goula, M. & Ribes, J., 1995 (1); Anoia, Goula, M. & Ribes, J., 1995 (1); Bages, Goula, M. & Ribes, J., 1995 (1); Baix Llobregat, Goula, M. & Ribes, J., 1995 (2); Baixa Cerdanya, Goula, M. & Ribes, J., 1995 (1); Berguedà, Goula, M. & Ribes, J., 1995 (1); Gironès, Goula, M. & Ribes, J., 1995 (1); Maresme, Goula, M. & Ribes, J., 1995 (1); Osona, Goula, M. & Ribes, J., 1995 (1); Selva, Goula, M. & Ribes, J., 1995 (1); Vall d'Aran, Goula, M. & Ribes, J., 1995 (1); Vallès Occidental, Goula, M. & Ribes, J., 1995 (1); Vallès Oriental, Goula, M. & Ribes, J., 1995 (1); BF96, Jiménez, P. J. *et al.*, 2003 (1); CF47, Alonso de Medina, E., 1984 (1); Goula, M., 1986a (1); CF67, Cuni i Martorell, M., 1889b (1); Goula, M., 1986a (1); CG90, Cuni i Martorell, M., 1888a (1); Goula, M., 1984 (2); Goula, M., 1986a (1); DF06, var. *binotata*, Goula, M., 1986a (5); var. *binotata*, Goula, M., 1989 (5); var. *typica*, Goula, M., 1986a (4); var. *typica*, Goula, M., 1989 (4); DF07, var. *binotata*, Goula, M., 1986a (4); var. *binotata*, Goula, M., 1989 (4); DF17, var. *binotata*, Goula, M., 1986a (22); var. *binotata*, Goula, M., 1989 (22); var. *implagiata*, Goula, M., 1986a (1); var. *implagiata*, Goula, M., 1989 (1); var. *typica*, Goula, M., 1986a (4); var. *typica*, Goula, M., 1989 (4); Wagner, E., 1960a (1); DF27, Goula, M., 1986a (1); Wagner, E., 1960a (1); DF28, Lindberg, H., 1933 (1); DF29, Ribes, J. & Ribes, E., 2001 (2); DF49, Goula, M. & Alomar, O., 2000 (2); DG00, Cuni i Martorell, M., 1879 (1); Goula, M., 1984 (2); Goula, M., 1986a (1); var. *binotata*, Goula, M., 1986a (4); var. *implagiata*, Goula, M., 1986a (1); var. *typica*, Goula, M., 1986a (1); DG30, Goula, M., 1986a (1); Wagner, E., 1960a (1); DG32, Ribes, J. & Goula, M., 1995 (1); DG42, var. *binotata*, Goula, M., 1986a (4); var. *typica*, Goula, M., 1986a (1); var. *binotata*, Ribes, J. & Goula, M., 1995 (6); var. *typica*, Ribes, J. & Goula, M., 1995 (1); DG50, Goula, M. & Alomar, O., 2000 (5); DG52, Goula, M., 1986a (1); var. *binotata*, Goula, M., 1986a (24); Ribes, J. & Goula, M., 1995 (5); var. *implagiata*, Goula, M., 1986a (1); Ribes, J. & Goula, M., 1995 (1); var. *typica*, Goula, M., 1986a (6); Goula, M., 1986d (1); Goula, M. & Ribes, J., 1995 (1); Ribes, J. & Goula, M., 1995 (6); Wagner, E., 1960a (1); DG53, var. *binotata*, Goula, M., 1986a (1); var. *binotata*, Ribes, J. & Goula, M., 1995 (1); DG60, Goula, M. & Alomar, O., 2000 (2); DG64, Goula, M., 1986a (1); DG76, Wagner, E., 1960a (1); DG71, Goula, M. & Alomar, O., 2000 (8).

##### *Adelphocoris quadripunctatus* (Fabricius, 1794)

Tarragona, Biurrún, R. & Herrera, L., 1985 (1); Goula, M. & Ribes, J., 1995 (1); Vall d'Aran, Goula, M. & Ribes, J., 1995 (1); Vallès Occidental, Goula, M. & Ribes, J., 1995 (1); DF29, Ribes, J. & Ribes, E., 2001 (1); Wagner, E., 1960a (1).

##### *Adelphocoris seticornis* (Fabricius, 1775)

Catalunya, Goula, M. & Ribes, J., 1995 (2); Catalunya mitjana, Martorell y Peña, M., 1879 (1); Pirineus catalans, Biurrún, R. & Herrera, L., 1985 (1); Goula, M. & Ribes, J., 1995 (1); Barcelona, Biurrún, R. & Herrera, L., 1985 (1); Goula, M. & Ribes, J., 1995 (1); Alt Empordà, Goula, M. & Ribes, J., 1995 (1); Alt Urgell, Goula, M. & Ribes, J., 1995 (1); Baix Llobregat, Goula, M. & Ribes, J., 1995 (1); Baixa Cerdanya, Goula, M. & Ribes, J., 1995 (1); Barcelonès, Goula, M. & Ribes, J., 1995 (2); Berguedà, Goula, M. & Ribes, J., 1995 (1); Garrotxa, Goula, M. & Ribes, J., 1995 (1); Gironès, Goula, M. & Ribes, J., 1995 (1); Maresme, Goula, M. & Ribes, J., 1995 (1); Osona, Goula, M. & Ribes, J., 1995 (1); Pallars Sobirà, Goula, M. & Ribes, J., 1995 (1); Ripollès, Goula, M. & Ribes, J., 1995 (2); Selva, Goula, M. & Ribes, J., 1995 (1); Urgell, Goula, M. & Ribes, J., 1995 (1); Vall d'Aran, Goula, M. & Ribes, J., 1995 (1); Vallès Oriental, Goula, M. & Ribes, J., 1995 (1); voltants de Barcelona, Cuni i Martorell, M., 1888b (1); CG99, Cuni i Martorell, M., 1881 (1); DF17, Goula, M., 1986a (3); Goula, M., 1989 (3); DG28, Bolívar, I. & Chicote, C., 1879 (1); Cuni i Martorell, M., 1888b (1); Goula, M., 1986a (3); Ribes, E. & Ribes, J., 2001a (1); DF29, Ribes, J. & Ribes, E., 2001 (1); DG33, Ribes, J. & Goula, M., 1995 (1); DG41, Cuni i Martorell, M., 1883 (1); Goula, M., 1986a (1); Ribes, J. & Goula, M., 1995 (2); DG43, Ribes, J. & Goula, M., 1995 (1); DG52, Goula, M., 1986a (12); Goula, M. & Ribes, J., 1995 (1); Ribes, J. & Goula, M., 1995 (6); DG53, Cuni i Martorell, M., 1880 (1); Goula, M., 1986a (2); Ribes, J. & Goula, M., 1995 (4); DG58, Cuni i Martorell, M., 1889a (1); Goula, M., 1986a (2); Sánchez, A., 1920 (1); DG70, Cuni i Martorell, M., 1898 (1); Goula, M., 1986a (1).

##### *Adelphocoris ticinensis* (Meyer-Dür, 1843)

Baix Llobregat, Goula, M. & Ribes, J., 1995 (1); DF27, Ribes, J., 1990 (1).

##### *Adelphocoris vandalicus* (Rossi, 1790)

Catalunya, Goula, M. & Ribes, J., 1995 (1); Catalunya mitjana, Martorell y Peña, M., 1879 (1); Barcelona, Biurrún, R. & Herrera, L., 1985 (1); Bages, Goula, M. & Ribes, J., 1995 (1); Berguedà, Goula, M. & Ribes, J., 1995 (1); Maresme, Goula, M. & Ribes, J., 1995 (2); Osona, Goula, M. & Ribes, J., 1995 (1); Ripollès, Goula, M. & Ribes, J., 1995 (2); Selva, Goula, M. & Ribes, J., 1995 (1); Solsonès, Goula, M. & Ribes, J., 1995 (1); Vallès Oriental, Goula, M. & Ribes, J., 1995 (1); DG41, Goula, M., 1986a (1); Ribes, J. & Goula, M., 1995 (1); Sánchez, A., 1920 (1); DG42, Goula, M., 1986a (3); Ribes, J. & Goula, M., 1995 (6); DG43, Ribes, J. & Goula, M., 1995 (2); Sánchez, A., 1920 (1); DG44, Goula, M., 1986a (1); DG52, Goula, M.,

1986a (10); Goula, M., 1986d (1); Goula, M. & Ribes, J., 1995 (1); Ribes, J. & Goula, M., 1995 (6); DG58, Cuni i Martorell, M., 1889a (1); Goula, M., 1986a (2); Sánchez, A., 1920 (1); DG70, Bolívar, I. & Chicote, C., 1879 (1); Cuni i Martorell, M., 1898 (1); Goula, M., 1986a (2).

***Agnocoris reclairei* (Wagner, 1949)**

Baixa Cerdanya, Goula, M. & Ribes, J., 1995 (1); Vall d'Aran, Goula, M. & Ribes, J., 1995 (1); BF96, Jiménez, P. J. *et al.*, 2003 (1); CH14, Wagner, E., 1960a (1).

***Apolygus limbatus* (Fallén, 1807)**

Vall d'Aran, Goula, M. & Ribes, J., 1995 (1); CH14, Wagner, E., 1960a (1).

***Apolygus lucorum* (Meyer-Dür, 1843)**

Catalunya, Goula, M. & Ribes, J., 1995 (2); Baixa Cerdanya, Goula, M. & Ribes, J., 1995 (1); Garrotxa, Goula, M. & Ribes, J., 1995 (1); Pallars Jussà, Goula, M. & Ribes, J., 1995 (1); Pallars Sobirà, Goula, M. & Ribes, J., 1995 (1); Ripollès, Goula, M. & Ribes, J., 1995 (1); Vall d'Aran, Goula, M. & Ribes, J., 1995 (1); CH12, Ribes, J., 1980 (1).

***Apolygus spinolae* (Meyer-Dür, 1841)**

Baix Llobregat, Goula, M. & Ribes, J., 1995 (1); Barcelonès, Goula, M. & Ribes, J., 1995 (1); Segrià, Goula, M. & Ribes, J., 1995 (1); Vallès Occidental, Goula, M. & Ribes, J., 1995 (1); DF27, Wagner, E., 1960a (1).

***Brachycoleus decolor* Reuter, 1887**

Baixa Cerdanya, Goula, M. & Ribes, J., 1995 (1); Ribes, E. & Ribes, J., 2000 (2); DH10, Ribes, J., 1986b (1).

***Brachycoleus pilicornis pilicornis* (Panzer, 1805)**

Garrigues, Goula, M. & Ribes, J., 1995 (1); Maresme, Goula, M. & Ribes, J., 1995 (1); Osona, Goula, M. & Ribes, J., 1995 (1); CF28, Ribes, J., 1993 (1); DF39, Ribes, J., 1993 (1); DG36, Ribes, J., 1993 (1).

***Brachycoleus sexvittatus* Reuter, 1877**

Alt Penedès, Goula, M. & Ribes, J., 1995 (1); CF78, Ribes, J., 1993 (1).

***Brachycoleus triangularis* (Goeze, 1778)**

Pirineus catalans, Biurrún, R. & Herrera, L., 1985 (1); Goula, M. & Ribes, J., 1995 (3); Martorell y Peña, M., 1879 (1); Sánchez, A., 1920 (1); Tarragona, Biurrún, R. & Herrera, L., 1985 (1); Goula, M. & Ribes, J., 1995 (2); Alt Urgell, Goula, M. & Ribes, J., 1995 (1); Anoia, Goula, M. & Ribes, J., 1995 (1); Baixa Cerdanya, Goula, M. & Ribes, J., 1995 (1); Barcelona, Biurrún, R. & Herrera, L., 1985 (1); Goula, M. & Ribes, J., 1995 (1); Berguedà, Goula, M. & Ribes, J., 1995 (1); Gironès, Goula, M. & Ribes, J., 1995 (1); Osona, Goula, M. & Ribes, J., 1995 (1); Ripollès, Goula, M. & Ribes, J., 1995 (2); Segrià, Goula, M. & Ribes, J., 1995 (1); Solsonès, Goula, M. & Ribes, J., 1995 (1); Urgell, Goula, M. & Ribes, J., 1995 (1); Vallès Occidental, Goula, M. & Ribes, J., 1995 (1); Vallès Oriental, Goula, M. & Ribes, J., 1995 (1); BF88, Ribes, J., 1982 (1); CF47, Alonso de Medina, E., 1984 (1); CG99, Cuni i Martorell, M., 1881 (1); DG36, Sánchez, A., 1920 (1); DG41, Ribes, J. & Goula, M., 1995 (1); Sánchez, A., 1920 (1); DG42, Ribes, J. & Goula, M., 1995 (2); DG47, Sánchez, A., 1920 (1); DG52, Goula, M. & Ribes, J., 1995 (1); DG58, Cuni i Martorell, M., 1889a (1); Sánchez, A., 1920 (1).

***Calocoris affinis* (Herrich-Schaeffer, 1835)**

BF97, Ribes, J., inèdit, 2003 (1); *coll.* J. Ribes; CF78, Ribes, E. & Ribes, J., 2000 (2).

***Calocoris alpestris* (Meyer-Dür, 1843)**

Alta Ribagorça, Goula, M. & Ribes, J., 1995 (2); Ribes, J., 1980 (1); Pallars Sobirà, Goula, M. & Ribes, J., 1995 (2); Ribes, J., 1980 (1); CH21, Ribes, J., 1972b (1); CH42, Wagner, E., 1960a (1); CH51, Ribes, J., 1980 (1); CH61, Ribes, J., 1980 (1).

***Calocoris nemoralis* (Fabricius, 1787)**

Alt Empordà, Goula, M. & Ribes, J., 1995 (1); Alt Penedès, Goula, M. & Ribes, J., 1995 (1); Baix Empordà, Goula, M. & Ribes, J., 1995 (1); Pla de l'Estany, Goula, M. & Ribes, J., 1995 (1); DG86, Ribes, J., 1993 (1); DG94, Ribes, J., 1993 (1).

***Calocoris roseomaculatus roseomaculatus* (De Geer, 1773)**

Barcelona, Biurrún, R. & Herrera, L., 1985 (1); Goula, M. & Ribes, J., 1995 (1); Tarragona, Biurrún, R. & Herrera, L., 1985 (1); Goula, M. & Ribes, J., 1995 (2); Alt Camp, Goula, M. & Ribes, J., 1995 (1); Baixa Cerdanya, Goula, M. & Ribes, J., 1995 (1); Barcelonès, Goula, M. & Ribes, J., 1995 (1); Conca de Barberà, Goula, M. & Ribes, J., 1995 (1); Maresme, Goula, M. & Ribes, J., 1995 (1); Montsià, Goula, M. & Ribes, J., 1995 (1); Noguera, Goula, M. & Ribes, J., 1995 (1); Osona, Goula, M. & Ribes, J., 1995 (1); Pallars Sobirà, Goula, M. & Ribes, J., 1995 (1); Segarra, Goula, M. & Ribes, J., 1995 (1); Selva, Goula, M. & Ribes, J., 1995 (1); Urgell, Goula, M. & Ribes, J., 1995 (1); Vall d'Aran, Goula, M. & Ribes, J., 1995 (1); Vallès Oriental, Goula, M. & Ribes, J., 1995 (1); BF96, Jiménez, P. J. *et al.*, 2003 (2); CF47, Alonso de Medina, E., 1984 (1); DG43, Ribes, J. & Goula, M., 1995 (1); DG52, Goula, M. & Ribes, J., 1995 (1); Ribes, J. & Goula, M., 1995 (1); Wagner, E., 1960a (1).

***Camptozygum aequale* (Villers, 1789)**

Pirineus, Chicote, C., 1880 (1); Alt Urgell, Goula, M. & Ribes, J., 1995 (1); Baixa Cerdanya, Goula, M. & Ribes, J., 1995 (1); Berguedà, Goula, M. & Ribes, J., 1995 (1); Osona, Goula, M. & Ribes, J., 1995 (1); Pallars Sobirà, Goula, M. & Ribes, J., 1995 (1); Ripollès, Goula, M. & Ribes, J., 1995 (1); Solsonès, Goula, M. & Ribes, J., 1995 (1); DF07, Gessé, F. & Goula, M., 2003a (1).

***Capsodes flavomarginatus* (Donovan, 1798)**

Pirineus, Chicote, C., 1880 (1); erròniament citat com a *Capsodes mat* (Rossi), Goula, M. & Ribes, J., 1995 (2); erròniament citat com a *Capsodes mat* (Rossi), Martorell y Peña, M., 1879 (1); erròniament citat com a *Capsodes mat* (Rossi), Sánchez, A., 1920 (1); Barcelona, Biurrún, R. & Herrera, L., 1985 (1); Goula, M. & Ribes, J., 1995 (3); erròniament citat com a *Capsodes mat* (Rossi), Goula, M. & Ribes, J., 1995 (2); Tarragona, Biurrún, R. & Herrera, L., 1985 (1); Goula, M. & Ribes, J., 1995 (2); Anoia, Goula, M. & Ribes, J., 1995 (1); Bages, Goula, M. & Ribes, J., 1995 (1); Baix Llobregat, Goula, M. & Ribes, J., 1995 (1); Barcelonès, Goula, M. & Ribes, J., 1995 (1); Berguedà, Goula, M. & Ribes, J., 1995 (1); Conca de Barberà, Goula, M. & Ribes, J., 1995 (1); Garrotxa, Goula, M. & Ribes, J., 1995 (1); Maresme, Goula, M. & Ribes, J., 1995 (1); Osona, Goula, M. & Ribes, J., 1995 (1); erròniament citat com a *Capsodes mat* (Rossi), Goula, M. & Ribes, J., 1995 (1); Pallars Sobirà, Goula, M. & Ribes, J., 1995 (1); Selva, Goula, M. & Ribes, J., 1995 (1); erròniament citat com a *Capsodes mat* (Rossi), Goula, M. & Ribes, J., 1995 (1); Vall d'Aran, Goula, M. & Ribes, J., 1995 (1); Vallès Occidental, Goula, M. & Ribes, J., 1995 (1); Vallès Oriental, Goula, M. & Ribes, J., 1995 (2); BF96, Jiménez, P. J. *et al.*, 2003 (1); CF47, Alonso de Medina, E., 1984 (1); Goula, M., 1986a (1); CG90, erròniament citat com a *Capsodes mat* (Rossi), Cuni i Martorell, M., 1888a (1); DF07, Gessé, F. & Goula, M., 2003a (1); var. *typica*, Goula, M., 1986a (1); var. *typica*, Goula, M., 1989 (1); DF17, var. *espanoli*, Goula, M., 1986a (1); var. *espanoli*, Goula, M., 1989 (1); DG00, Cuni i Martorell, M., 1879 (1); erròniament citat com a *Capsodes mat* (Rossi), Cuni i Martorell, M., 1879 (1); Goula, M., 1984 (1); var. *typica*, Goula, M., 1986a (1); DG41, Goula, M., 1986a (1); Ribes, J. & Goula, M., 1995 (1); Sánchez, A., 1920 (1); DG42, Ribes, J. & Goula, M., 1995 (2); Wagner, E., 1949 (1); var. *insignis*, Ribes, J. & Goula, M., 1995 (2); var. *typica*, Goula, M., 1986a (1); var. *typica*, Ribes, J. & Goula, M., 1995 (1); DG43, Ribes, J. & Goula, M., 1995 (1); DG50, Goula, M. & Alomar, O., 2000 (1); DG52, Goula, M., 1986a (1); var. *espanoli*, Goula, M., 1986a (2); var. *insignis*, Goula, M., 1986a (2); var. *typica*, Goula, M., 1986a (6); Goula, M., 1986c (3); Goula, M., 1986d (1); Goula, M. & Ribes, J., 1995 (2); Ribes, J. & Goula, M., 1986 (4); var. *insignis*, Ribes, J. & Goula, M., 1995 (4); var. *typica*, Ribes, J. & Goula, M., 1995 (6); Wagner, E., 1960a (1); DG60, Goula, M. & Alomar, O., 2000 (1); DG72, erròniament citat com a *Capsodes mat* (Rossi), Cuni i Martorell, M., 1885 (1).

***Capsodes gothicus gothicus* (Linnaeus, 1758)**

Catalunya, Biurrún, R. & Herrera, L., 1985 (2); Catalunya, Goula, M. & Ribes, J., 1995 (1); Maresme, Goula, M. & Ribes, J., 1995 (1); Vall d'Aran, Goula, M. & Ribes, J., 1995 (1); CF69, Sánchez, A., 1920 (1); CH14, Sánchez, A., 1920 (1); DF28, Ribes, J. & Ribes, E., 2001 (2); DF29, Ribes, J. & Ribes, E., 2001 (1).

***Capsodes sulcatus sulcatus* (Fieber, 1861)**

Pirineus, Goula, M. & Ribes, J., 1995 (1); Martorell y Peña, M., 1879 (1); Barcelona, Goula, M. & Ribes, J., 1995 (1); Alt Camp, Goula, M. & Ribes, J., 1995 (1); Conca de Barberà, Goula, M. & Ribes, J., 1995 (1); Vall d'Aran, Goula, M. & Ribes, J., 1995 (1); BF96, Jiménez, P. J. *et al.*, 2003 (2); DG00, Cuni i Martorell, M., 1879 (1).

***Capsus ater* (Linnaeus, 1758)**

Tarragona, Biurrún, R. & Herrera, L., 1985 (1); Goula, M. & Ribes, J., 1995 (2); Alt Empordà, Goula, M. & Ribes, J., 1995 (1); Berguedà, Goula, M. & Ribes, J., 1995 (1); Garrigues, Goula, M. & Ribes, J., 1995 (1); Maresme, Goula, M. & Ribes, J., 1995 (1); Priorat, Goula, M. & Ribes, J., 1995 (1); Segrià, Goula, M. & Ribes, J., 1995 (1); Vallès Occidental, Goula, M. & Ribes, J., 1995 (1); BF88, Ribes, J., 1982 (1); CF47, Alonso de Medina, E., 1984 (1); DF29, Ribes, J. & Ribes, E., 2001 (2); DG50, Salvañà, J. M., 1870 (1); Salvañà, J. M., 1889 (1).

***Charagochilus gyllenhalii* (Fallén, 1807)**

Catalunya, Goula, M. & Ribes, J., 1995 (1); Ribes, J., 1978c (1); Catalunya mitjana, Martorell y Peña, M., 1879 (1); Barcelona, citació dubtosa, Ribes, J., 1980 (2); Baixa Cerdanya, Goula, M. & Ribes, J., 1995 (1); Barcelonès, Goula, M. & Ribes, J., 1995 (1); Berguedà, Goula, M. & Ribes, J., 1995 (1); Maresme, Goula, M. & Ribes, J., 1995 (2); Osona, Goula, M. & Ribes, J., 1995 (1); Pallars Sobirà, Goula, M. & Ribes, J., 1995 (1); Solsonès, Goula, M. & Ribes, J., 1995 (1); Vall d'Aran, Goula, M. & Ribes, J., 1995 (1); Vallès Occidental, Goula, M. & Ribes, J., 1995 (1); Vallès Oriental, Goula, M. & Ribes, J., 1995 (1); voltants de Barcelona, Cuni i Martorell, M., 1888b (1); CG98, Goula, M., 1986a (1); Ribes, J., 1980 (1); CH12, Goula, M., 1986a (1); Ribes, J., 1980 (1); DF28, Goula, M., 1986a (1); DF29, Ribes, J. & Ribes, E., 2001 (1); DG41, Cuni i Martorell, M., 1883 (1); Goula, M., 1986a (1); Ribes, J. & Goula, M., 1995 (2); DG42, Ribes, J. & Goula, M., 1995 (1); DG50, Goula, M. & Alomar, O., 2000 (1); DG52, Goula, M., 1986a (2); Goula, M. & Ribes, J., 1995 (1); Ribes, J. & Goula, M., 1995 (3); DG53, Goula, M., 1986a (1); Ribes, J. & Goula, M., 1995 (2); DG70, Bolívar, I. & Chicote, C., 1879 (1); Cuni i Martorell, M., 1898 (1); Goula, M., 1986a (2).

***Charagochilus weberi* Wagner, 1953**

Barcelona, Biurrún, R. & Herrera, L., 1985 (1); Goula, M. & Ribes, J., 1995 (2); Girona, Biurrún, R. & Herrera, L., 1985 (1); Goula, M. & Ribes, J., 1995 (1); Tarragona, Biurrún, R. & Herrera, L., 1985 (1); Goula, M. & Ribes, J., 1995 (2); Anoia, Goula,



M. & Ribes, J., 1995 (1); Bages, Goula, M. & Ribes, J., 1995 (1); Baix Empordà, Goula, M. & Ribes, J., 1995 (1); Baix Llobregat, Goula, M. & Ribes, J., 1995 (1); Berguedà, Goula, M. & Ribes, J., 1995 (1); Conca de Barberà, Goula, M. & Ribes, J., 1995 (1); Ribes, J., 1980 (1); Gironès, Goula, M. & Ribes, J., 1995 (1); Maresme, Goula, M. & Ribes, J., 1995 (1); Osona, Goula, M. & Ribes, J., 1995 (1); Ripollès, Goula, M. & Ribes, J., 1995 (1); Segrià, Goula, M. & Ribes, J., 1995 (1); Segrià, Ribes, J., 1980 (1); Vallès Occidental, Goula, M. & Ribes, J., 1995 (2); Vallès Occidental, Ribes, J., 1980 (1); Vallès Oriental, Goula, M. & Ribes, J., 1995 (1); Ribes, J., 1980 (1); CF18, Goula, M., 1986a (1); CF47, Alonso de Medina, E., 1984 (1); Goula, M., 1986a (1); DF07, Goula, M., 1986a (1); Goula, M., 1989 (1); DF17, Goula, M., 1986a (5); Goula, M., 1989 (5); DF29, Goula, M., 1986a (2); Ribes, J. & Ribes, E., 2001 (5); Wagner, E., 1960a (2); DG00, Goula, M., 1984 (3); Goula, M., 1986a (6); DG27, Goula, M., 1986a (1); Ribes, J., 1980 (1); DG39, Goula, M., 1986a (1); Ribes, J., 1980 (1); DG52, Goula, M., 1986a (4); Goula, M. & Ribes, J., 1995 (1); Ribes, J. & Goula, M., 1995 (5); DG75, Goula, M., 1986a (1); Ribes, J., 1980 (1).

Aquesta i l'anterior són espècies molt properes.

### *Closterotomus fulvomaculatus* (De Geer, 1773)

Catalunya, Goula, M. & Ribes, J., 1995 (1); Catalunya mitjana, Martorell y Peña, M., 1879 (1); Baixa Cerdanya, Goula, M. & Ribes, J., 1995 (1); Maresme, Goula, M. & Ribes, J., 1995 (2); Osona, Goula, M. & Ribes, J., 1995 (1); Selva, Goula, M. & Ribes, J., 1995 (1); Vallès Occidental, Goula, M. & Ribes, J., 1995 (1); DF29, Ribes, J. & Ribes, E., 2001 (2); DG70, Bolívar, I. & Chicote, C., 1879 (1); Cuni i Martorell, M., 1898 (1).

### *Closterotomus norwegicus* (Gmelin, 1790)

Pirineus, Goula, M. & Ribes, J., 1995 (1); Martorell y Peña, M., 1879 (1); Barcelona, Biurrún, R. & Herrera, L., 1985 (1); Goula, M. & Ribes, J., 1995 (3); Tarragona, Biurrún, R. & Herrera, L., 1985 (1); Goula, M. & Ribes, J., 1995 (2); Alt Camp, Goula, M. & Ribes, J., 1995 (1); Alt Empordà, Goula, M. & Ribes, J., 1995 (1); Anoia, Goula, M. & Ribes, J., 1995 (1); Baix Llobregat, Goula, M. & Ribes, J., 1995 (4); Baixa Cerdanya, Goula, M. & Ribes, J., 1995 (1); Barcelonès, Goula, M. & Ribes, J., 1995 (1); Garrotxa, Goula, M. & Ribes, J., 1995 (1); Maresme, Goula, M. & Ribes, J., 1995 (3); Priorat, Goula, M. & Ribes, J., 1995 (1); Ripollès, Goula, M. & Ribes, J., 1995 (1); Segrià, Goula, M. & Ribes, J., 1995 (1); Selva, Goula, M. & Ribes, J., 1995 (3); Urgell, Goula, M. & Ribes, J., 1995 (1); Vall d'Aran, Goula, M. & Ribes, J., 1995 (1); Vallès Occidental, Goula, M. & Ribes, J., 1995 (1); Vallès Oriental, Goula, M. & Ribes, J., 1995 (2); BF96, Jiménez, P. J. *et al.*, 2003 (4); CF47, Alonso de Medina, E., 1984 (1); Goula, M., 1986a (1); CG41, Goula, M., 1986a (1); CG90, Goula, M., 1984 (1); Goula, M., 1986a (1); CG98, Goula, M., 1986a (1); CG99, Cuni i Martorell, M., 1881 (1); DF06, Goula, M., 1986a (1); DF07, Cuni i Martorell, M., 1889c (1); Cuni i Martorell, M., 1891 (1); Goula, M., 1986a (1); Goula, M., 1989 (2); DF17, Goula, M., 1986a (1); Goula, M., 1989 (1); DF27, Goula, M., 1986a (1); Wagner, E., 1960a (1); DF28, Cuni i Martorell, M., 1888b (1); Goula, M., 1986a (1); Ribes, E. & Ribes, J., 2001a (1); DF29, Ribes, J. & Ribes, E., 2001 (3); DG00, Cuni i Martorell, M., 1879 (1); Goula, M., 1986a (2); DG41, Cuni i Martorell, M., 1883 (1); Goula, M., 1986a (1); Ribes, J. & Goula, M., 1995 (1); DG42, Ribes, J. & Goula, M., 1995 (1); DG50, Goula, M., 1986a (2); Salvañá, J. M., 1870 (1); Salvañá, J. M., 1889 (1); DG51, Goula, M. & Alomar, O., 2000 (1); DG52, Goula, M., 1986a (3); Goula, M. & Ribes, J., 1995 (1); Ribes, J. & Goula, M., 1995 (4); var. *vittiger*, Ribes, J. & Goula, M., 1995 (1); Wagner, E., 1960a (1); DG53, Cuni i Martorell, M., 1880 (1); Goula, M., 1986a (2); Ribes, J. & Goula, M., 1995 (4); DG58, Cuni i Martorell, M., 1889a (1); Goula, M., 1986a (1); DG60, Goula, M. & Alomar, O., 2000 (4); DG70, Bolívar, I. & Chicote, C., 1879 (1); Cuni i Martorell, M., 1898 (1); Goula, M., 1986a (2); DG71, Goula, M. & Alomar, O., 2000 (1); DG72, Cuni i Martorell, M., 1885 (1); DG76, Goula, M., 1986a (1); Wagner, E., 1960a (1); DG83, Cuni i Martorell, M., 1885 (1); Goula, M., 1986a (1); DG96, Goula, M., 1986a (1); Wagner, E., 1960a (1); EG07, Goula, M., 1986a (1); Wagner, E., 1960a (1).

### *Closterotomus trivialis* (A. Costa, 1853)

Catalunya, Goula, M., 1989 (1); Goula, M. & Ribes, J., 1995 (1); Pirineus, Goula, M. & Ribes, J., 1995 (1); Martorell y Peña, M., 1879 (1); Barcelona, Goula, M. & Ribes, J., 1995 (2); Tarragona, Goula, M. & Ribes, J., 1995 (1); Alt Camp, Goula, M. & Ribes, J., 1995 (1); Alt Empordà, Goula, M. & Ribes, J., 1995 (1); Bages, Goula, M. & Ribes, J., 1995 (1); Baix Llobregat, Goula, M. & Ribes, J., 1995 (1); Barcelonès, Goula, M. & Ribes, J., 1995 (1); Maresme, Goula, M. & Ribes, J., 1995 (1); Vallès Occidental, Goula, M. & Ribes, J., 1995 (1); Vallès Oriental, Goula, M. & Ribes, J., 1995 (1); CF47, Alonso de Medina, E., 1984 (1); DF07, Gessé, F. & Goula, M., 2003a (1); Goula, M., 1986a (1); Goula, M., 1989 (2); DF17, Goula, M., 1986a (7); Goula, M., 1989 (8); DF28, Ribes, E., Goula, M. & Mateos, E., 2000 (1); Ribes, E. & Ribes, J., 2001a (1); Ribes, J. & Ribes, E., 2001 (1); DF29, Ribes, J. & Ribes, E., 2001 (2); DF39, Goula, M., 1986a (1); Wagner, E., 1960a (1); DF59, Goula, M. & Alomar, O., 2000 (1); DG00, Cuni i Martorell, M., 1879 (1); Goula, M., 1984 (2); Goula, M., 1986a (6); DG42, Goula, M., 1986a (2); Ribes, J. & Goula, M., 1995 (3); DG50, Goula, M. & Alomar, O., 2000 (8); DG52, Goula, M., 1986a (18); Goula, M., 1986d (1); Goula, M. & Ribes, J., 1995 (1); Ribes, J. & Goula, M., 1995 (18); DG53, Ribes, J. & Goula, M., 1995 (1); DG60, Goula, M. & Alomar, O., 2000 (3); DG71, Goula, M. & Alomar, O., 2000 (5).

### *Closterotomus ventralis* (Reuter, 1879)

Catalunya, Goula, M. & Ribes, J., 1995 (1); Gironès, Goula, M. & Ribes, J., 1995 (1); Osona, Goula, M. & Ribes, J., 1995 (1); Vallès Occidental, Goula, M. & Ribes, J., 1995 (1); Vallès Oriental, Goula, M. & Ribes, J., 1995 (1); DF29, Ribes, J. & Ribes, E., 2001 (2); DG42, Ribes, J. & Goula, M., 1995 (1); DG52, Goula, M., 1986a (2); Goula, M., 1988b (2); Goula, M., 1986d (1); Goula, M. & Ribes, J., 1995 (1); Ribes, J. & Goula, M., 1995 (4).

***Creontiades pallidus* (Rambur, 1839)**

Anoia, Goula, M. & Ribes, J., 1995 (1); Baix Llobregat, Goula, M. & Ribes, J., 1995 (1); Barcelonès, Goula, M. & Ribes, J., 1995 (1); Gironès, Goula, M. & Ribes, J., 1995 (1); Maresme, Goula, M. & Ribes, J., 1995 (1); DF29, Ribes, J. & Ribes, E., 2001 (1); DG50, Goula, M. & Alomar, O., 2000 (1); DG51, Goula, M. & Alomar, O., 2000 (2); DG60, Goula, M. & Alomar, O., 2000 (1).

***Cyphodema instabilis* (Lucas, 1849)**

Catalunya, Goula, M. & Ribes, J., 1995 (2); Catalunya mitjana, Martorell y Peña, M., 1879 (1); Barcelona, Biurrún, R. & Herrera, L., 1985 (1); Goula, M. & Ribes, J., 1995 (2); Alt Camp, Goula, M. & Ribes, J., 1995 (1); Anoia, Goula, M. & Ribes, J., 1995 (1); Baix Llobregat, Goula, M. & Ribes, J., 1995 (1); Barcelonès, Goula, M. & Ribes, J., 1995 (1); Maresme, Goula, M. & Ribes, J., 1995 (2); Ripollès, Goula, M. & Ribes, J., 1995 (1); Selva, Goula, M. & Ribes, J., 1995 (3); Vall d'Aran, Goula, M. & Ribes, J., 1995 (1); Vallès Oriental, Goula, M. & Ribes, J., 1995 (1); voltants de Barcelona, Cuni i Martorell, M., 1888b (1); BF96, Jiménez, P. J. *et al.*, 2003 (2); CG90, Goula, M., 1984 (1); DF06, Goula, M., 1989 (1); DF17, Goula, M., 1989 (2); DF29, Ribes, J. & Ribes, E., 2001 (2); DG51, Ribes, J. & Goula, M., 1995 (1); DG52, Goula, M. & Ribes, J., 1995 (1); Ribes, J. & Goula, M., 1995 (9); DG53, Cuni i Martorell, M., 1880 (1); Ribes, J. & Goula, M., 1995 (2); DG58, Cuni i Martorell, M., 1889a (1); DG65, Cuni i Martorell, M., 1889e (1); DG70, Bolívar, I. & Chicote, C., 1879 (1); Cuni i Martorell, M., 1898 (1); DG72, Cuni i Martorell, M., 1885 (1).

***Dichroscythus algiricus* Wagner, 1951**

Catalunya, Ribes, J., Blasco-Zumeta & Ribes, E., 1997 (1); Anoia, Goula, M. & Ribes, J., 1995 (1); Ribes, J., 1980 (1); Garrigues, Goula, M. & Ribes, J., 1995 (1); Ribes, J., 1980 (1); Solsonès, Goula, M. & Ribes, J., 1995 (1); CG73, Ribes, J., 1980 (1).

***Dichroscythus nanae* Wagner, 1957**

Baixa Cerdanya, Goula, M. & Ribes, J., 1995 (1); Berguedà, Goula, M. & Ribes, J., 1995 (1); Osona, Goula, M. & Ribes, J., 1995 (1); Pallars Sobirà, Goula, M. & Ribes, J., 1995 (1); Vallès Oriental, Goula, M. & Ribes, J., 1995 (1); CG98, Ribes, J., 1980 (1); CH51, Ribes, J., 1980 (1); DF07, Gessé, F., *leg. et det.*, com. pers., coll. F. Gessé, 2003 (1); DG42, Ribes, J. & Goula, M., 1995 (1); DG52, Ribes, J. & Goula, M., 1995 (1).

***Dichroscythus rufipennis* (Fallén, 1807)**

Baixa Cerdanya, Goula, M. & Ribes, J., 1995 (1); Berguedà, Goula, M. & Ribes, J., 1995 (1); CG98, Ribes, J., 1980 (1).

***Dichroscythus valesianus* Fieber, 1861**

Pinereus, Chicote, C., 1880 (1); Goula, M. & Ribes, J., 1995 (1). Segons consta al catàleg paleàrtic (Aukema, B. & Rieger, Chr., 1999), aquesta espècie, *gustavi* Josifov, 1981 i *algiricus* Wagner, 1951, són molt semblants.

La citació de Chicote (1880) dels Pirineus es refereix sens dubte a *valesianus*, del qual un de nosaltres (J. R.) n'ha recollit material a Andorra.

***Eurystylus belleveyei* (Reuter, 1879)**

Baix Ebre, Goula, M. & Ribes, J., 1995 (1); CF11, Ribes, J., 1990 (1); DF29, Ribes, J. & Ribes, E., 2001 (1).

***Hadrodemus m-flavum* (Goeze, 1778)**

Pinereus, Biurrún, R. & Herrera, L., 1985 (1); Goula, M. & Ribes, J., 1995 (2); Martorell y Peña, M., 1879 (1); Barcelona, Biurrún, R. & Herrera, L., 1985 (1); Goula, M. & Ribes, J., 1995 (3); Lleida, Goula, M. & Ribes, J., 1995 (1); Tarragona, Biurrún, R. & Herrera, L., 1985 (1); Goula, M. & Ribes, J., 1995 (2); Alt Penedès, Goula, M. & Ribes, J., 1995 (1); Alta Ribagorça, Goula, M. & Ribes, J., 1995 (1); Baix Llobregat, Goula, M. & Ribes, J., 1995 (3); Baixa Cerdanya, Goula, M. & Ribes, J., 1995 (3); Sánchez, A., 1920 (1); Barcelonès, Goula, M. & Ribes, J., 1995 (1); Berguedà, Goula, M. & Ribes, J., 1995 (1); Garrigues, Goula, M. & Ribes, J., 1995 (1); Garrotxa, Goula, M. & Ribes, J., 1995 (1); Gironès, Goula, M. & Ribes, J., 1995 (1); Maresme, Goula, M. & Ribes, J., 1995 (2); Montsià, Goula, M. & Ribes, J., 1995 (1); Noguera, Goula, M. & Ribes, J., 1995 (1); Osona, Goula, M. & Ribes, J., 1995 (2); Pallars Sobirà, Goula, M. & Ribes, J., 1995 (1); Priorat, Goula, M. & Ribes, J., 1995 (1); Ripollès, Goula, M. & Ribes, J., 1995 (3); Segarra, Goula, M. & Ribes, J., 1995 (1); Segrià, Goula, M. & Ribes, J., 1995 (1); Selva, Goula, M. & Ribes, J., 1995 (2); Solsonès, Goula, M. & Ribes, J., 1995 (1); Urgell, Goula, M. & Ribes, J., 1995 (1); Vall d'Aran, Goula, M. & Ribes, J., 1995 (1); Vallès Occidental, Goula, M. & Ribes, J., 1995 (1); Vallès Oriental, Goula, M. & Ribes, J., 1995 (1); voltants de Barcelona, Cuni i Martorell, M., 1888b (1); BF96, Jiménez, P. J. *et al.*, 2003 (1); CF47, Alonso de Medina, E., 1984 (1); Goula, M., 1986a (1); CG41, Goula, M., 1986a (1); CG99, Cuni i Martorell, M., 1881 (1); CH21, Goula, M., 1986a (1); Ribes, J., 1972b (1); DF06, Goula, M., 1986a (1); DF07, Cuni i Martorell, M., 1889c (1); Cuni i Martorell, M., 1891 (1); Gessé, F., *leg. et det.*, com. pers., coll. F. Gessé, 2003 (1); Goula, M., 1986a (2); Goula, M., 1989 (3); DF17, Goula, M., 1986a (5); Goula, M., 1989 (5); DF28, Goula, M., 1986a (1); DG00, Cuni i Martorell, M., 1879 (1); Goula, M., 1986a (1); DG32, Goula, M., 1986a (1); Ribes, J. & Goula, M., 1995 (2); DG42, Goula, M., 1986a (2); Ribes, J. & Goula, M., 1986 (2); Ribes, J. & Goula, M., 1995 (2); DG43, Ribes, J. & Goula, M., 1986 (1); DG52, Goula, M., 1986a (8); Goula, M., 1986d (1); Goula, M. & Ribes, J., 1995 (1); Ribes, J. & Goula, M., 1986 (8); Ribes, J. & Goula, M., 1995 (1); Wagner, E., 1960a (1); DG53, Goula, M., 1986a (1); Ribes, J. & Goula, M., 1995 (1); DG55, Goula, M., 1986a (1); Navàs, L., 1924 (1); DG58, Cuni i Martorell, M., 1889a (1); Goula, M., 1986a (2); Navàs, L., 1929 (1); Sánchez, A., 1920 (1); DG65, Cuni i Martorell, M., 1889e (1); Goula, M., 1986a (1); DG70, Bolívar, I. & Chicote, C., 1879 (1); Cuni i Martorell, M., 1898 (1); Goula, M., 1986a (2); DG72, Cuni i Martorell, M., 1885 (1).

***Hadrodemus noualhier*** (Reuter, 1896)

Priorat, Goula, M. & Ribes, J., 1995 (1).

Localització molt dubtosa, que potser es refereix a l'espècie anterior.

***Horistus (Primihoristus) orientalis*** (Gmelin, 1790)

Catalunya, Goula, M. & Ribes, J., 1995 (1); Catalunya mitjana, Martorell y Peña, M., 1879 (1); Pirineus, Bolívar, I. & Chicote, C., 1879 (1); Goula, M. & Ribes, J., 1995 (2); Sánchez, A., 1920 (1); Alt Empordà, Goula, M. & Ribes, J., 1995 (1); Conca de Barberà, Goula, M. & Ribes, J., 1995 (1); Priorat, Goula, M. & Ribes, J., 1995 (1); Ripollès, Goula, M. & Ribes, J., 1995 (1); Selva, Goula, M. & Ribes, J., 1995 (1); Segrià, Goula, M. & Ribes, J., 1995 (1); Vall d'Aran, Goula, M. & Ribes, J., 1995 (1); BF88, Goula, M., 1986a (1); Ribes, J., 1982 (1); DF29, Ribes, J. & Ribes, E., 2001 (1); DG52, Goula, M. & Ribes, J., 1995 (1); DG53, Goula, M., 1986a (1); Ribes, J. & Goula, M., 1995 (2).

***Liocoris tripustulatus*** (Fabricius, 1781)

Catalunya, Goula, M. & Ribes, J., 1995 (1); Pirineus, Goula, M. & Ribes, J., 1995 (2); Martorell y Peña, M., 1879 (1); Barcelona, Goula, M. & Ribes, J., 1995 (2); Tarragona, Goula, M. & Ribes, J., 1995 (1); Alt Empordà, Goula, M. & Ribes, J., 1995 (1); Alt Penedès, Goula, M. & Ribes, J., 1995 (1); Alt Urgell, Goula, M. & Ribes, J., 1995 (1); Baix Empordà, Goula, M. & Ribes, J., 1995 (1); Baix Llobregat, Goula, M. & Ribes, J., 1995 (1); Baixa Cerdanya, Goula, M. & Ribes, J., 1995 (1); Berguedà, Goula, M. & Ribes, J., 1995 (1); Conca de Barberà, Goula, M. & Ribes, J., 1995 (1); Garrotxa, Goula, M. & Ribes, J., 1995 (1); Maresme, Goula, M. & Ribes, J., 1995 (3); Osona, Goula, M. & Ribes, J., 1995 (1); Priorat, Goula, M. & Ribes, J., 1995 (1); Ripollès, Goula, M. & Ribes, J., 1995 (1); Selva, Goula, M. & Ribes, J., 1995 (1); Vall d'Aran, Goula, M. & Ribes, J., 1995 (1); Vallès Occidental, Goula, M. & Ribes, J., 1995 (1); Vallès Oriental, Goula, M. & Ribes, J., 1995 (1); CF47, Alonso de Medina, E., 1984 (1); Goula, M., 1986a (1); CG41, Goula, M., 1986a (1); CG90, Goula, M., 1986a (1); CG99, Cuni i Martorell, M., 1881 (1); DF06, Goula, M., 1986a (1); DF17, Goula, M., 1986a (2); DF28, Goula, M., 1986a (2); Ribes, J. & Ribes, E., 2001 (1); Wagner, E., 1960a (1); DF29, Ribes, J. & Ribes, E., 2001 (2); DF59, Goula, M. & Alomar, O., 2000 (8); DG00, Cuni i Martorell, M., 1879 (1); Goula, M., 1986a (2); DG41, Cuni i Martorell, M., 1883 (1); Goula, M., 1986a (1); Ribes, J. & Goula, M., 1995 (2); DG42, var. *typica*, Goula, M., 1986a (1); Ribes, J. & Goula, M., 1995 (3); var. *typica*, Ribes, J. & Goula, M., 1995 (1); DG43, Goula, M., 1986a (1); Navàs, L., 1929 (1); Ribes, J. & Goula, M., 1995 (1); DG49, Goula, M., 1986a (1); Wagner, E., 1960a (1); DG50, Goula, M., 1986a (1); Goula, M. & Alomar, O., 2000 (12); Salvaña, J. M., 1870 (1); Salvaña, J. M., 1889 (1); DG52, Goula, M., 1986a (6); var. *palens*, Goula, M., 1986a (1); var. *typica*, Goula, M., 1986a (3); Goula, M., 1986d (1); Goula, M. & Ribes, J., 1995 (1); Ribes, J. & Goula, M., 1995 (2); var. *typica*, Ribes, J. & Goula, M., 1995 (2); DG53, Cuni i Martorell, M., 1880 (1); Goula, M., 1986a (1); Ribes, J. & Goula, M., 1995 (2); DG58, Goula, M., 1986a (1); DG65, Goula, M., 1986a (1); DG70, Bolívar, I. & Chicote, C., 1879 (1); Cuni i Martorell, M., 1898 (1); Goula, M., 1986a (4); DG71, Goula, M. & Alomar, O., 2000 (10); DG72, Ribes, J. & Goula, M., 1995 (1).

***Lygocoris pabulinus*** (Linnaeus, 1761)

Alta Ribagorça, Goula, M. & Ribes, J., 1995 (1); Maresme, Goula, M. & Ribes, J., 1995 (1); Vall d'Aran, Goula, M. & Ribes, J., 1995 (1); Vallès Oriental, Goula, M. & Ribes, J., 1995 (1); CH21, Ribes, J., 1972b (1); DG50, Salvaña, J. M., 1870 (1); Salvaña, J. M., 1889 (1); DG52, Goula, M. & Ribes, J., 1995 (1); Ribes, J. & Goula, M., 1995 (2); Wagner, E., 1960a (1).

***Lygus adspersus*** (Schilling, 1837)

Barcelona, Goula, M. & Ribes, J., 1995 (1); Alt Urgell, Goula, M. & Ribes, J., 1995 (1); Baix Llobregat, Goula, M. & Ribes, J., 1995 (1); Berguedà, Goula, M. & Ribes, J., 1995 (1); Maresme, Goula, M. & Ribes, J., 1995 (1); Osona, Goula, M. & Ribes, J., 1995 (1); Pallars Sobirà, Goula, M. & Ribes, J., 1995 (1); Selva, Goula, M. & Ribes, J., 1995 (1); DF17, erròniament identificat com a *Lygus gemellatus gemellatus*, Goula, M., 1986a (2); erròniament identificat com a *Lygus gemellatus gemellatus*, Goula, M., 1989 (2); DF27, erròniament identificat com a *Lygus gemellatus gemellatus*, Goula, M., 1986a (1); erròniament identificat com a *Lygus gemellatus*, Wagner, E., 1960a (1); DG50, Goula, M. & Alomar, O., 2000 (1); DG52, erròniament identificat com a *Lygus gemellatus gemellatus*, Goula, M., 1986a (3); Goula, M. & Ribes, J., 1995 (1); citada anteriorment com a *Lygus gemellatus*, Ribes, J. & Goula, M., 1995 (4).

***Lygus gemellatus gemellatus*** (Herrich-Schaeffer, 1835)

DF29, Ribes, J. & Ribes, E., 2001 (1).

Aquesta i l'anterior són espècies molt variables i de separació conflictiva.

***Lygus italicus*** Wagner, 1950

Barcelona, Goula, M. & Ribes, J., 1995 (1); Anoia, Goula, M. & Ribes, J., 1995 (1); Baix Llobregat, Goula, M. & Ribes, J., 1995 (1); Maresme, Goula, M. & Ribes, J., 1995 (1); DF07, Goula, M., 1986a (1); Goula, M., 1989 (1); DF17, Goula, M., 1986a (4); Goula, M., 1989 (4); DF49, Goula, M. & Alomar, O., 2000 (6); DF59, Goula, M. & Alomar, O., 2000 (6); DG00, Goula, M., 1984 (3); Goula, M., 1986a (6); DG40, Goula, M. & Alomar, O., 2000 (3); DG42, Goula, M., 1986a (1); DG50, Goula, M. & Alomar, O., 2000 (15); DG51, Goula, M. & Alomar, O., 2000 (1); DG52, Goula, M., 1986a (2); Goula, M. & Ribes, J., 1995 (1); Ribes, J. & Goula, M., 1995 (4); DG60, Español, F., 1965 (1); Goula, M., 1986a (1); Goula, M. & Alomar, O., 2000 (2); DG71, Goula, M. & Alomar, O., 2000 (18).

***Lygus maritimus* Wagner, 1949**

Barcelona, Goula, M. & Ribes, J., 1995 (1); Tarragona, Goula, M. & Ribes, J., 1995 (1); Baix Llobregat, Goula, M. & Ribes, J., 1995 (1); Segrià, Goula, M. & Ribes, J., 1995 (1); BF96, Jiménez, P. J. *et al.*, 2003 (1); CF47, Alonso de Medina, E., 1984 (1); Goula, M., 1986a (1); CG90, Goula, M., 1986a (1); DF07, Goula, M., 1986a (4); Goula, M., 1989 (4); DF17, Goula, M., 1986a (8); Goula, M., 1989 (8); DF28, Ribes, E., Goula, M. & Mateos, E., 2000 (1); Ribes, J. & Ribes, E., 2001 (1); DF29, Ribes, J. & Ribes, E., 2001 (2); DG00, Goula, M., 1986a (2); DG42, Goula, M., 1986a (1); Ribes, J. & Goula, M., 1995 (1); DG52, Goula, M., 1986a (8); Goula, M., 1986d (1); Goula, M. & Ribes, J., 1995 (1); Ribes, J. & Goula, M., 1995 (12).

***Lygus pratensis* (Linnaeus, 1758)**

Catalunya, Biurrún, R. & Herrera, L., 1985 (1); Goula, M. & Ribes, J., 1995 (1); Pirineus, Goula, M. & Ribes, J., 1995 (1); Martorell y Peña, M., 1879 (1); Barcelona, Goula, M. & Ribes, J., 1995 (1); Alta Ribagorça, Goula, M. & Ribes, J., 1995 (1); Anoia, Goula, M. & Ribes, J., 1995 (1); Baix Empordà, Goula, M. & Ribes, J., 1995 (1); Baix Llobregat, Goula, M. & Ribes, J., 1995 (2); Baix Penedès, Goula, M. & Ribes, J., 1995 (1); Baixa Cerdanya, Bolívar, I. & Chicote, C., 1879 (1); Goula, M. & Ribes, J., 1995 (2); Barcelonès, Goula, M. & Ribes, J., 1995 (1); Conca de Barberà, Goula, M. & Ribes, J., 1995 (1); Maresme, Goula, M. & Ribes, J., 1995 (3); Osona, Goula, M. & Ribes, J., 1995 (1); Ripollès, Goula, M. & Ribes, J., 1995 (1); Segrià, Goula, M. & Ribes, J., 1995 (1); Selva, Goula, M. & Ribes, J., 1995 (1); Vall d'Aran, Goula, M. & Ribes, J., 1995 (1); Vallès Occidental, Goula, M. & Ribes, J., 1995 (1); Vallès Oriental, Goula, M. & Ribes, J., 1995 (1); voltants de Barcelona, Cuni i Martorell, M., 1888b (1); CG90, Goula, M., 1984 (4); Goula, M., 1986a (3); CG99, Cuni i Martorell, M., 1881 (1); CH21, Goula, M., 1986a (1); Ribes, J., 1972b (1); DF06, Goula, M., 1989 (2); DF07, Goula, M., 1986a (1); Goula, M., 1989 (1); DF17, Goula, M., 1986a (16); Goula, M., 1989 (16); DF28, Goula, M., 1986a (1); Ribes, J. & Ribes, E., 2001 (1); DF29, Goula, M., 1986a (1); Ribes, J. & Ribes, E., 2001 (4); Wagner, E., 1960a (1); Wagner, E., 1965b; DF39, Wagner, E., 1960a (1); DF49, Goula, M. & Alomar, O., 2000 (1); DF59, Goula, M. & Alomar, O., 2000 (3); DG00, Goula, M., 1984 (1); Goula, M., 1986a (7); DG42, Goula, M., 1986a (1); Ribes, J. & Goula, M., 1995 (2); DG50, Goula, M., 1986a (1); Goula, M. & Alomar, O., 2000 (2); DG52, Goula, M., 1986a (9); Goula, M. & Ribes, J., 1995 (1); Ribes, J. & Goula, M., 1995 (9); Wagner, E., 1960a (1); DG53, Cuni i Martorell, M., 1880 (1); Goula, M., 1986a (1); Ribes, J. & Goula, M., 1995 (2); DG70, Bolívar, I. & Chicote, C., 1879 (1); Cuni i Martorell, M., 1898 (1); Goula, M., 1986a (2); DG84, Linnavuori, R., 1971b (1). EG15, Español, F., 1964 (2); Goula, M., 1986a (2).

***Lygus punctatus* (Zetterstedt, 1838)**

Barcelona, Biurrún, R. & Herrera, L., 1985 (1); Girona, Biurrún, R. & Herrera, L., 1985 (1); Lleida, Biurrún, R. & Herrera, L., 1985 (1); Tarragona, Biurrún, R. & Herrera, L., 1985 (1).

***Lygus rugulipennis* Poppius, 1911**

Catalunya, Goula, M., 1988c (4); Barcelona, Biurrún, R. & Herrera, L., 1985 (1); Goula, M. & Ribes, J., 1995 (2); Girona, Biurrún, R. & Herrera, L., 1985 (1); Goula, M. & Ribes, J., 1995 (1); Tarragona, Biurrún, R. & Herrera, L., 1985 (1); Goula, M. & Ribes, J., 1995 (2); Alt Camp, Goula, M. & Ribes, J., 1995 (1); Alta Ribagorça, Goula, M. & Ribes, J., 1995 (1); Anoia, Goula, M. & Ribes, J., 1995 (1); Bages, Goula, M. & Ribes, J., 1995 (1); Baix Llobregat, Goula, M. & Ribes, J., 1995 (2); Berguedà, Goula, M. & Ribes, J., 1995 (1); Garrotxa, Goula, M. & Ribes, J., 1995 (1); Maresme, Goula, M. & Ribes, J., 1995 (1); Osona, Goula, M. & Ribes, J., 1995 (1); Pallars Jussà, Goula, M. & Ribes, J., 1995 (1); Pallars Sobirà, Goula, M. & Ribes, J., 1995 (1); Ripollès, Goula, M. & Ribes, J., 1995 (1); Segrià, Goula, M. & Ribes, J., 1995 (1); Selva, Goula, M. & Ribes, J., 1995 (1); Vall d'Aran, Goula, M. & Ribes, J., 1995 (1); Vallès Oriental, Goula, M. & Ribes, J., 1995 (1); BF88, Goula, M., 1986a (1); Ribes, J., 1982 (1); CF47, Alonso de Medina, E., 1984 (1); CG90, Goula, M., 1986a (1); Goula, M., 1988c (1); DF06, Goula, M., 1989 (1); DF07, Goula, M., 1986a (1); Goula, M., 1989 (1); DF17, Goula, M., 1986a (31); Goula, M., 1989 (31); DF27, Goula, M., 1986a (2); Wagner, E., 1960a (2); DF29, Ribes, J. & Ribes, E., 2001 (2); DF49, Goula, M. & Alomar, O., 2000 (1); DF59, Goula, M. & Alomar, O., 2000 (1); DG33, Goula, M., 1986a (1); Ribes, J. & Goula, M., 1995 (1); Wagner, E., 1960a (1); DG42, Goula, M., 1986a (4); Ribes, J. & Goula, M., 1995 (3); DG43, Goula, M., 1986a (1); Ribes, J. & Goula, M., 1995 (5); Wagner, E., 1960a (1); DG50, Goula, M. & Alomar, O., 2000 (1); DG51, Goula, M. & Alomar, O., 2000 (9); Ribes, J. & Goula, M., 1995 (1); DG52, Goula, M., 1986a (34); Goula, M., 1986d (1); Goula, M. & Ribes, J., 1995 (1); Ribes, J. & Goula, M., 1995 (17); var. *concolor*, Ribes, J. & Goula, M., 1995 (2); Wagner, E., 1960a (1); DG57, Goula, M., 1986a (1); Wagner, E., 1960a (1); DG60, Goula, M. & Alomar, O., 2000 (3); DG62, Ribes, J. & Goula, M., 1995 (1); DG71, Goula, M. & Alomar, O., 2000 (14).

***Lygus wagneri* Remane, 1955**

Alt Urgell, Goula, M. & Ribes, J., 1995 (1); Baixa Cerdanya, Goula, M. & Ribes, J., 1995 (1); Maresme, Goula, M. & Ribes, J., 1995 (1); Pallars Sobirà, Goula, M. & Ribes, J., 1995 (1); Vall d'Aran, Goula, M. & Ribes, J., 1995 (1); CG67, Ribes, J., 1980 (1); CH12, Ribes, J., 1980 (1); CH62, Ribes, J., 1980 (1).

***Megacoelum beckeri* (Fieber, 1870)**

Catalunya, Goula, M., 1988c (3); Barcelona, Goula, M. & Ribes, J., 1995 (1); Alt Urgell, Goula, M. & Ribes, J., 1995 (1); Baix Llobregat, Goula, M. & Ribes, J., 1995 (2); Barcelonès, Goula, M. & Ribes, J., 1995 (1); Garrigues, Goula, M. & Ribes, J., 1995 (1); Maresme, Goula, M. & Ribes, J., 1995 (1); Osona, Goula, M. & Ribes, J., 1995 (1); Ripollès, Goula, M. & Ribes, J., 1995 (1); Selva, Goula, M. & Ribes, J., 1995 (1); Vallès Occidental, Goula, M. & Ribes, J., 1995 (1); Vallès Oriental, Goula, M. & Ribes, J., 1995 (1); CG56, Goula, M., 1986a (1); CG90, Goula, M., 1988c (1); DF17, Goula, M., 1986a (2); Goula, M., 1989 (2);

DF29, Ribes, J., 1978c (1); Ribes, J. & Ribes, E., 2001 (3); DF39, Goula, M., 1986a (1); Wagner, E., 1960a (1); DG00, Goula, M., 1986a (2); Goula, M., 1988c (1); DG27, Goula, M., 1986a (1); DG42, Ribes, J. & Goula, M., 1995 (1); DG43, Ribes, J. & Goula, M., 1995 (1); DG46, Ribes, J., 1978c (1); DG52, Goula, M., 1986a (1); Goula, M., 1986c (2); Goula, M., 1986d (1); Goula, M. & Ribes, J., 1995 (1); Ribes, J. & Goula, M., 1995 (4); Wagner, E., 1960a (1); DG53, Goula, M., 1986a (1); Ribes, J. & Goula, M., 1995 (1); DG62, Goula, M., 1986a (1).

***Megacoelum infusum* (Herrich-Schaeffer, 1837)**

Alt Urgell, Goula, M. & Ribes, J., 1995 (1); Ripollès, Goula, M. & Ribes, J., 1995 (1); DG58, Cuni i Martorell, M., 1889a (1).

***Miridius longiceps* Wagner, 1955**

Catalunya, Ribes, J., 1978c (1); Barcelona, Biurrún, R. & Herrera, L., 1985 (1); Goula, M. & Ribes, J., 1995 (1); Tarragona, Biurrún, R. & Herrera, L., 1985 (1); Goula, M. & Ribes, J., 1995 (2); Alt Penedès, Goula, M. & Ribes, J., 1995 (1); Bages, Goula, M. & Ribes, J., 1995 (1); Baix Camp, Goula, M. & Ribes, J., 1995 (1); Baix Ebre, Goula, M. & Ribes, J., 1995 (1); Osona, Goula, M. & Ribes, J., 1995 (1); Segrià, Goula, M. & Ribes, J., 1995 (1); Solsonès, Goula, M. & Ribes, J., 1995 (1); CF47, Alonso de Medina, E., 1984 (1); Goula, M., 1986a (1); DF28, Ribes, J. & Ribes, E., 2001 (1); DG32, Goula, M., 1986a (1); Ribes, J. & Goula, M., 1995 (2); DG43, Ribes, J. & Goula, M., 1995 (1); DG52, Goula, M. & Ribes, J., 1995 (1); Ribes, J. & Goula, M., 1995 (1); DG54, Goula, M., 1986a (1); Ribes, J., 1980 (1).

***Miridius pallidus* Horváth, 1887**

DG42, Wagner, E., 1960a (1); DG52, Goula, M. & Ribes, J., 1995 (1).

***Miridius quadrivirgatus* (A. Costa, 1853)**

Catalunya, Goula, M. & Ribes, J., 1995 (1); Pirineus, Biurrún, R. & Herrera, L., 1985 (1); Goula, M. & Ribes, J., 1995 (2); Martorell i Peña, M., 1879 (1); Barcelona, Biurrún, R. & Herrera, L., 1985 (1); Goula, M. & Ribes, J., 1995 (3); Maresme, Goula, M. & Ribes, J., 1995 (2); Pla de l'Estany, Goula, M. & Ribes, J., 1995 (1); voltants de Barcelona, Cuni i Martorell, M., 1888b (1); DG00, Cuni i Martorell, M., 1879 (1); DG70, Bolivar, I. & Chicote, C., 1879 (1); Cuni i Martorell, M., 1898 (1).

***Miris striatus* (Linnaeus, 1758)**

Osona, Goula, M. & Ribes, J., 1995 (1); DG52, Goula, M., 1986a (1); Goula, M. & Ribes, J., 1995 (1); Ribes, J. & Goula, M., 1995 (2); DG55, Goula, M., 1986a (1); Ribes, J., 1978b (1).

***Neolygus contaminatus* (Fallén, 1807)**

Pallars Sobirà, Goula, M. & Ribes, J., 1995 (1); CH31, Ribes, J., 1993 (1).

*Neolygus* Knight, 1917 ha estat considerat fins ara com a subgènere de *Lygocoris* Reuter, 1875, però Yasunaga *et al.* (2002) l'han ascendit a gènere.

***Orthops (Montanorthops) montanus* (Schilling, 1837)**

Alta Ribagorça, Goula, M. & Ribes, J., 1995 (1); Pallars Sobirà, Goula, M. & Ribes, J., 1995 (1); Ripollès, Goula, M. & Ribes, J., 1995 (1); Vall d'Aran, Goula, M. & Ribes, J., 1995 (1); CH21, Ribes, J., 1993 (1); CH31, Ribes, J., 1993 (1); CH51, Ribes, J., 1993 (1); DG28, Ribes, J., 1993 (1).

***Orthops (Orthops) basalis* (A. Costa, 1853)**

Barcelona, Goula, M. & Ribes, J., 1995 (2); Girona, Goula, M. & Ribes, J., 1995 (1); Lleida, Goula, M. & Ribes, J., 1995 (1); Tarragona, Goula, M. & Ribes, J., 1995 (2); Alt Camp, Goula, M. & Ribes, J., 1995 (1); Ribes, J., 1980 (1); Alt Empordà, Goula, M. & Ribes, J., 1995 (1); Baix Llobregat, Goula, M. & Ribes, J., 1995 (1); Berguedà, Goula, M. & Ribes, J., 1995 (1); Osona, Goula, M. & Ribes, J., 1995 (1); Ripollès, Goula, M. & Ribes, J., 1995 (1); Selva, Goula, M. & Ribes, J., 1995 (1); Vall d'Aran, Goula, M. & Ribes, J., 1995 (2); Ribes, J., 1980 (1); Vallès Occidental, Goula, M. & Ribes, J., 1995 (1); Vallès Oriental, Goula, M. & Ribes, J., 1995 (1); Ribes, J., 1980 (1); CF47, Alonso de Medina, E., 1984 (1); Goula, M., 1986a (1); CG22, Goula, M., 1986a (1); CH12, Goula, M., 1986a (1); Ribes, J., 1980 (1); CH14, Goula, M., 1986a (1); Wagner, E., 1960a (1); CH23, Goula, M., 1986a (1); Wagner, E., 1960a (1); DF17, Goula, M., 1986a (1); Goula, M., 1989 (1); DG42, Goula, M., 1986a (1); Ribes, J. & Goula, M., 1995 (1); DG46, Ribes, J., 1980 (1); DG52, Goula, M., 1986a (19); Goula, M., 1986d (1); Goula, M. & Ribes, J., 1995 (1); Ribes, J. & Goula, M., 1995 (14); Wagner, E., 1960a (1); DG53, Goula, M., 1986a (1); Ribes, J. & Goula, M., 1995 (1); DG63, Goula, M., 1986a (1); Ribes, J., 1980 (1).

***Orthops (Orthops) campestris* (Linnaeus, 1758)**

Catalunya, Goula, M. & Ribes, J., 1995 (1); Alta Ribagorça, Goula, M. & Ribes, J., 1995 (1); Baix Llobregat, Goula, M. & Ribes, J., 1995 (1); Baixa Cerdanya, Goula, M. & Ribes, J., 1995 (1); Barcelonès, Goula, M. & Ribes, J., 1995 (1); Maresme, Goula, M. & Ribes, J., 1995 (1); Pallars Sobirà, Goula, M. & Ribes, J., 1995 (1); Ripollès, Goula, M. & Ribes, J., 1995 (1); Selva, Goula, M. & Ribes, J., 1995 (1); Vall d'Aran, Goula, M. & Ribes, J., 1995 (1); CG99, Cuni i Martorell, M., 1881 (1); Cuni i Martorell, M., 1881 (1); CH14, Wagner, E., 1960a (1); DF39, Wagner, E., 1960a (1); DG53, Cuni i Martorell, M., 1880 (1); Ribes, J. & Goula, M., 1995 (2); DG58, Cuni i Martorell, M., 1889a (1).

***Orthops (Orthops) kalmii* (Linnaeus, 1758)**

Barcelona, Goula, M. & Ribes, J., 1995 (1); Anoia, Goula, M. & Ribes, J., 1995 (1); Bages, Goula, M. & Ribes, J., 1995 (1); Baix Llobregat, Goula, M. & Ribes, J., 1995 (1); Baixa Cerdanya, Goula, M. & Ribes, J., 1995 (1); Berguedà, Goula, M. & Ribes, J., 1995 (1); Garrotxa, Goula, M. & Ribes, J., 1995 (1); Maresme, Goula, M. & Ribes, J., 1995 (1); Osona, Goula, M. & Ribes, J., 1995 (1); Ripollès, Goula, M. & Ribes, J., 1995 (1); Segrià, Goula, M. & Ribes, J., 1995 (1); Selva, Goula, M. & Ribes, J., 1995 (1); Solsonès, Goula, M. & Ribes, J., 1995 (1); Vall d'Aran, Goula, M. & Ribes, J., 1995 (1); Vallès Occidental, Goula, M. & Ribes, J., 1995 (1); CG90, Goula, M., 1984 (1); Goula, M., 1986a (2); CG99, Cuní i Martorell, M., 1881 (1); DF06, Goula, M., 1986a (2); Goula, M., 1989 (1); DF07, Gessé, F., *leg. et det.*, com. pers., *coll. F. Gessé*, 2003 (1); Goula, M., 1986a (1); Goula, M., 1989 (1); DF17, Goula, M., 1986a (3); Goula, M., 1989 (4); DF29, Ribes, J. & Ribes, E., 2001 (2); DG00, Goula, M., 1986a (4); DG40, Goula, M. & Alomar, O., 2000 (1); DG42, Goula, M., 1986a (3); Ribes, J. & Goula, M., 1995 (3); DG50, Goula, M. & Alomar, O., 2000 (3); DG52, Goula, M., 1986a (24); Goula, M., 1986d (1); Goula, M. & Ribes, J., 1995 (1); Ribes, J. & Goula, M., 1995 (14); DG53, Cuní i Martorell, M., 1880 (1); Goula, M., 1986a (1); Ribes, J. & Goula, M., 1995 (3); DG58, Cuní i Martorell, M., 1889a (1); Goula, M., 1986a (1); DG60, Goula, M. & Alomar, O., 2000 (1); DG62, Goula, M., 1986a (1); DG71, Goula, M. & Alomar, O., 2000 (2).

***Pantilius (Pantilius) tunicatus* (Fabricius, 1781)**

Catalunya, Goula, M., 1988c (7); Goula, M. & Ribes, J., 1995 (1); Catalunya mitjana, Martorell y Peña, M., 1879 (1); Barcelona, Goula, M. & Ribes, J., 1995 (1); Tarragona, Goula, M. & Ribes, J., 1995 (1); Alt Camp, Goula, M. & Ribes, J., 1995 (1); Ribes, J., 1980 (1); Baix Llobregat, Goula, M. & Ribes, J., 1995 (1); Garrotxa, Goula, M. & Ribes, J., 1995 (1); Maresme, Goula, M. & Ribes, J., 1995 (1); Ribes, J., 1980 (1); Osona, Goula, M. & Ribes, J., 1995 (1); Ripollès, Goula, M. & Ribes, J., 1995 (2); Tarragonès, Goula, M. & Ribes, J., 1995 (1); Ribes, J., 1980 (1); Vallès Occidental, Goula, M. & Ribes, J., 1995 (1); Ribes, J., 1980 (1); Vallès Oriental, Goula, M. & Ribes, J., 1995 (1); CF47, Alonso de Medina, E., 1984 (1); Goula, M., 1986a (1); DF29, Ribes, J. & Ribes, E., 2001 (2); DG00, Goula, M., 1986a (1); Goula, M., 1988c (1); DG46, Goula, M., 1986a (1); Ribes, J., 1980 (1); DG52, Goula, M., 1986a (1); Goula, M., 1986d (1); Goula, M. & Ribes, J., 1995 (1); Ribes, J. & Goula, M., 1995 (4); DG55, Goula, M., 1986a (1); Ribes, J., 1980 (1); DG58, Cuní i Martorell, M., 1889a (1); Goula, M., 1986a (1); DG60, Goula, M., 1986a (1); Sánchez, A., 1920 (1).

***Phytocoris (Compsocerochoris) juniperi* Fréy-Gessner, 1865**

(= *Phytocoris (Compsocerochoris) catalanicus* Wagner, 1954, Ribes, J. & Ribes, E., 1999).

Catalunya, Goula, M., 1989 (1); Barcelona, Ribes, J. & Heiss, E., 2001 (1); Girona, Ribes & Heiss, E., 2001 (1); Lleida, Ribes, J. & Heiss, E., 2001 (1); Alt Penedès, Goula, M. & Ribes, J., 1995 (1); Ribes, J., 1980 (1); Alt Urgell, Goula, M. & Ribes, J., 1995 (1); Baix Llobregat, Goula, M. & Ribes, J., 1995 (1); Baixa Cerdanya, Goula, M. & Ribes, J., 1995 (1); Conca de Barberà, Goula, M. & Ribes, J., 1995 (1); Garraf, Goula, M. & Ribes, J., 1995 (2); Ribes, J., 1980 (1); Garrigues, Goula, M. & Ribes, J., 1995 (1); Gironès, Goula, M. & Ribes, J., 1995 (1); Osona, Goula, M. & Ribes, J., 1995 (1); Pallars Sobirà, Goula, M. & Ribes, J., 1995 (1); Selva, Goula, M. & Ribes, J., 1995 (1); Vallès Occidental, Goula, M. & Ribes, J., 1995 (1); Ribes, J., 1980 (1); Vallès Oriental, Goula, M. & Ribes, J., 1995 (1); Wagner, E., 1974a (1); BF96, Jiménez, P. J. *et al.*, 2003 (1); CF38, Ribes, J. & Ribes, E., 1999; CH61, Ribes, J. & Ribes, E., 1999; DF06, Goula, M., 1986a (1); DF07, Gessé, F. & Goula, M., 2003a (1); DF29, Ribes, J. & Ribes, E., 1999 (1); Ribes, J. & Ribes, E., 2001 (3); DG09, Ribes, J. & Ribes, E., 1999; DG43, Goula, M., 1986a (1); Ribes, J., 1980 (1); Ribes, J. & Goula, M., 1995 (1); DG52, Goula, M., 1986a (1); Goula, M. & Ribes, J., 1995 (2); Ribes, J. & Goula, M., 1995 (5); Ribes, J. & Ribes, E., 1999 (4); DG85, Ribes, J. & Goula, M., 1986 (1); Wagner, E., 1954 (1).

***Phytocoris (Compsocerochoris) ribesi* Wagner, 1969**

Lleida, Ribes, J., Blasco-Zumeta & Ribes, E., 1997 (1); Garrigues, Goula, M. & Ribes, J., 1995 (3); Ribes, J., 1986b (1); Wagner, E., 1974a (1); CF08, Ribes, J. & Goula, M., 1986 (1); Ribes, J. & Heiss, E., 2001 (1); Wagner, E., 1969b (1); CF47, Ribes, J. & Heiss, E., 2001 (1);

***Phytocoris (Compsocerochoris) rosmarini* Wagner, 1976**

Baix Ebre, Goula, M. & Ribes, J., 1995 (2); Garraf, Ribes, J. & Heiss, E., 2001 (1); Garrigues, Goula, M. & Ribes, J., 1995 (2); CF02, Ribes, J. & Heiss, E., 2001 (1); Wagner, E., 1976 (1); Wagner, E. & Weber, H. H., 1978 (1); CF08, Ribes, J. & Heiss, E., 2001 (1); Wagner, E., 1976 (1); Wagner, E. & Weber, H. H., 1978 (1); CF19, Ribes, J. & Heiss, E., 2001 (1); CF37, Ribes, J. & Heiss, E., 2001 (1); CF48, Ribes, J. & Heiss, E., 2001 (1); CF58, Ribes, J. & Heiss, E., 2001 (1); CF88, Ribes, J. & Heiss, E., 2001 (1); DG21, Ribes, J. & Heiss, E., 2001 (1).

***Phytocoris (Compsocerochoris) sanctipetri* Carapezza, 1985**

Barcelona, Goula, M. & Ribes, J., 1995 (1); Baix Llobregat, Goula, M. & Ribes, J., 1995 (1); Garrigues, Goula, M. & Ribes, J., 1995 (1); Gironès, Goula, M. & Ribes, J., 1995 (1); Osona, Goula, M. & Ribes, J., 1995 (1); Vallès Occidental, Goula, M. & Ribes, J., 1995 (1); DF07, Gessé, F., *leg. et det.*, com. pers., *coll. F. Gessé*, 2003 (1); DF17, Goula, M., 1986a (1); Goula, M., 1989 (1); DG75, Ribes, J. & Heiss, E., 2001 (1).

***Phytocoris (Eckerleinus) obliquus* A. Costa, 1853**

Catalunya, Goula, M. & Ribes, J., 1995 (1); Tarragona, Goula, M. & Ribes, J., 1995 (1); Barcelonès, Goula, M. & Ribes, J., 1995 (1); Ribes, J., 1980 (1); Garrotxa, Goula, M. & Ribes, J., 1995 (1); Maresme, Goula, M. & Ribes, J., 1995 (1); Ribes,

J., 1980 (1); Osona, Goula, M. & Ribes, J., 1995 (2); Pallars Sobirà, Goula, M. & Ribes, J., 1995 (1); Segrià, Goula, M. & Ribes, J., 1995 (1); Ribes, J., 1980 (1); Selva, Goula, M. & Ribes, J., 1995 (1); Vall d'Aran, Goula, M. & Ribes, J., 1995 (1); Vallès Occidental, Goula, M. & Ribes, J., 1995 (1); Vallès Oriental, Goula, M. & Ribes, J., 1995 (2); Ribes, J., 1980 (1); CF47, Alonso de Medina, E., 1984 (1); DG41, Cuni i Martorell, M., 1883 (1); Ribes, J. & Goula, M., 1995 (2); DG42, Ribes, J. & Goula, M., 1995 (1); DG43, Ribes, J., 1980 (2); Ribes, J. & Goula, M., 1995 (2); Wagner, E., 1960a (1); DG65, Ribes, J., 1980 (1); DG83, Cuni i Martorell, M., 1883 (1).

***Phytocoris (Exophytocoris) buxi* Ribaut, 1928**

Catalunya, Ribes, J., Blasco-Zumeta & Ribes, E., 1997 (1); Alt Urgell, Goula, M. & Ribes, J., 1995 (1); Alta Ribagorça, Goula, M. & Ribes, J., 1995 (1); Baix Camp, Goula, M. & Ribes, J., 1995 (1); Baix Ebre, Goula, M. & Ribes, J., 1995 (1); Baixa Cerdanya, Goula, M. & Ribes, J., 1995 (1); Berguedà, Goula, M. & Ribes, J., 1995 (1); Osona, Goula, M. & Ribes, J., 1995 (1); Ripollès, Goula, M. & Ribes, J., 1995 (1); Solsonès, Goula, M. & Ribes, J., 1995 (1); DG46, Ribes, J., 1980 (1).

***Phytocoris (Exophytocoris) fieberi* Bolívar, 1881**

Catalunya, Ribes, J., Blasco-Zumeta & Ribes, E., 1997 (1); Baix Empordà, Goula, M. & Ribes, J., 1995 (1); Berguedà, Goula, M. & Ribes, J., 1995 (1); Vallès Oriental, Goula, M. & Ribes, J., 1995 (1); DF07, Gessé, F. & Goula, M., 2003a (1); DF29, Ribes, J. & Ribes, E., 2001 (1); DG72, Ribes, J., 1990 (1); Ribes, J. & Goula, M., 1995 (1); DG83, Ribes, J., 1990 (1); EG13, Ribes, J., 1990 (1).

***Phytocoris (Exophytocoris) minor* Kirschbaum, 1856**

Catalunya, Goula, M., 1988c (3); Barcelona, Goula, M. & Ribes, J., 1995 (1); Alt Urgell, Goula, M. & Ribes, J., 1995 (1); Anoia, Goula, M. & Ribes, J., 1995 (1); Baix Camp, Goula, M. & Ribes, J., 1995 (1); Baix Ebre, Goula, M. & Ribes, J., 1995 (1); Baix Llobregat, Goula, M. & Ribes, J., 1995 (2); Ribes, J., 1980 (1); Berguedà, Goula, M. & Ribes, J., 1995 (1); Garrigues, Goula, M. & Ribes, J., 1995 (1); Ribes, J., 1980 (1); Osona, Goula, M. & Ribes, J., 1995 (1); Ripollès, Goula, M. & Ribes, J., 1995 (1); Vallès Occidental, Goula, M. & Ribes, J., 1995 (2); Ribes, J., 1980 (1); BF96, Jiménez, P. J. *et al.*, 2003 (2); CG56, Goula, M., 1986a (1); Ribes, J., 1980 (1); CG90, Goula, M., 1988c (1); DF07, Goula, M., 1986a (1); Goula, M., 1989 (1); DF17, Goula, M., 1986a (3); Goula, M., 1989 (3); DF28, a la llum, Ribes, E. & Ribes, J., 2001a (1); Ribes, J. & Ribes, E., 2001 (1); DF29, Goula, M., 1986a (1); Ribes, J. & Ribes, E., 2001 (3); Wagner, E., 1960a (1); DG00, Goula, M., 1986a (1); DG27, Goula, M., 1986a (1); Ribes, J., 1980 (1).

***Phytocoris (Ktenocoris) austriacus* Wagner, 1954**

Barcelona, Goula, M. & Ribes, J., 1995 (1); Baix Camp, Goula, M. & Ribes, J., 1995 (1); Baix Llobregat, Goula, M. & Ribes, J., 1995 (2); Ribes, J., 1980 (1); Barcelonès, Goula, M. & Ribes, J., 1995 (1); Ribes, J., 1980 (1); Ripollès, Goula, M. & Ribes, J., 1995 (1); Segrià, Goula, M. & Ribes, J., 1995 (1); Ribes, J., 1980 (1); Selva, Goula, M. & Ribes, J., 1995 (1); Solsonès, Goula, M. & Ribes, J., 1995 (1); Vall d'Aran, Goula, M. & Ribes, J., 1995 (2); Ribes, J., 1980 (1); Vallès Occidental, Goula, M. & Ribes, J., 1995 (2); Ribes, J., 1980 (2); Vallès Oriental, Goula, M. & Ribes, J., 1995 (1); CH12, Ribes, J., 1980 (1); CH13, Goula, M., 1986a (1); CH14, Goula, M., 1986a (1); Wagner, E., 1960a (1); DF17, Goula, M., 1986a (1); Wagner, E., 1960a (1); DF28, Goula, M., 1986a (1); Wagner, E., 1960a (1); DF29, Goula, M., 1986a (1); Ribes, J. & Ribes, E., 2001 (2); Wagner, E., 1960a (2); DG39, Goula, M., 1986a (1); Ribes, J., 1980 (1); DG52, Goula, M., 1986a (3); Goula, M. & Ribes, J., 1995 (1); Ribes, J. & Goula, M., 1995 (7); DG53, Goula, M., 1986a (1); Ribes, J. & Goula, M., 1995 (2); DG64, Goula, M., 1986a (1); Ribes, J., 1980 (1); DG72, Ribes, J. & Goula, M., 1995 (1).

***Phytocoris (Ktenocoris) exoletus* A. Costa, 1853**

Catalunya mitjana, Martorell y Peña, M., 1879 (1); Alt Urgell, Goula, M. & Ribes, J., 1995 (1); CG67, Ribes, J., 1980 (1).

***Phytocoris (Ktenocoris) flammula* Reuter, 1875**

Alt Camp, Goula, M. & Ribes, J., 1995 (1); Alt Penedès, Goula, M. & Ribes, J., 1995 (1); Ribes, J., 1980 (1); Baix Llobregat, Goula, M. & Ribes, J., 1995 (1); Conca de Barberà, Goula, M. & Ribes, J., 1995 (1); Ribes, J., 1980 (1); Osona, Goula, M. & Ribes, J., 1995 (1); Segrià, Goula, M. & Ribes, J., 1995 (1); Ribes, J., 1980 (1); Solsonès, Goula, M. & Ribes, J., 1995 (1); Vallès Occidental, Goula, M. & Ribes, J., 1995 (1); Ribes, J., 1980 (1); Vallès Oriental, Goula, M. & Ribes, J., 1995 (1); Ribes, J., 1980 (1); BF96, Jiménez, P. J. *et al.*, 2003 (2); DF07, Gessé, F. & Goula, M., 2003a (1); DF29, Ribes, J. & Ribes, E., 2001 (1); DG43, Ribes, J., 1980 (1); Ribes, J. & Goula, M., 1995 (1).

***Phytocoris (Ktenocoris) jordani* Wagner, 1954**

DG70, Rieger, Chr., com. pers., 2003 (1); DG91, Rieger, Chr., com. pers., 2003 (1); EG06, Rieger, Chr., com. pers., 2003 (1). Tots: coll. Chr. Rieger.

***Phytocoris (Ktenocoris) ulmi* (Linnaeus, 1758)**

Garrotxa, Goula, M. & Ribes, J., 1995 (1); Osona, Goula, M. & Ribes, J., 1995 (1); Ripollès, Goula, M. & Ribes, J., 1995 (1); Selva, Goula, M. & Ribes, J., 1995 (1); Vall d'Aran, Goula, M. & Ribes, J., 1995 (1); Vallès Oriental, Goula, M. & Ribes, J., 1995 (1); CH12, Ribes, J., 1980 (1); DG39, Ribes, J., 1980 (1); DG42, Ribes, J. & Goula, M., 1995 (1); DG52, Ribes, J. & Goula, M., 1995 (1); DG55, Ribes, J., 1980 (1); DG72, Cuni i Martorell, M., 1885 (1).

***Phytocoris (Ktenocoris) varipes* Boheman, 1852**

Catalunya, Goula, M. & Ribes, J., 1995 (1); Catalunya mitjana, Martorell y Peña, M., 1879 (1); Barcelona, Goula, M. & Ribes, J., 1995 (2); Tarragona, Goula, M. & Ribes, J., 1995 (1); Alt Urgell, Goula, M. & Ribes, J., 1995 (1); Bages, Goula, M. & Ribes, J., 1995 (1); Baix Llobregat, Goula, M. & Ribes, J., 1995 (1); Baix Cerdanya, Goula, M. & Ribes, J., 1995 (1); Barcelonès, Goula, M. & Ribes, J., 1995 (1); Berguedà, Goula, M. & Ribes, J., 1995 (1); Maresme, Goula, M. & Ribes, J., 1995 (2); Osona, Goula, M. & Ribes, J., 1995 (1); Pallars Sobirà, Goula, M. & Ribes, J., 1995 (1); Selva, Goula, M. & Ribes, J., 1995 (1); Vall d'Aran, Goula, M. & Ribes, J., 1995 (1); Vallès Occidental, Goula, M. & Ribes, J., 1995 (1); Vallès Oriental, Goula, M. & Ribes, J., 1995 (1); voltants de Barcelona, Cuni i Martorell, M., 1888b (1); CF47, Alonso de Medina, E., 1984 (1); Goula, M., 1986a (1); CG99, Cuni i Martorell, M., 1881 (1); CH12, Ribes, J., 1980 (1); CH13, Goula, M., 1986a (1); DF07, Gessé, F. & Goula, M., 2003a (1); Goula, M., 1986a (1); Goula, M., 1989 (1); DF17, Goula, M., 1986a (6); Goula, M., 1989 (6); DF28, Goula, M., 1986a (1); DF29, Goula, M., 1986a (1); Ribes, J. & Ribes, E., 2001 (2); Wagner, E., 1960a (1); DG00, Goula, M., 1984 (1); Goula, M., 1986a (3); DG18, Goula, M., 1986a (1); Ribes, J., 1980 (1); DG42, Goula, M., 1986a (3); Ribes, J. & Goula, M., 1995 (3); DG43, Ribes, J. & Goula, M., 1995 (1); DG52, Goula, M., 1986a (22); Goula, M., 1986d (1); Goula, M. & Ribes, J., 1995 (1); Ribes, J. & Goula, M., 1995 (11); DG53, Cuni i Martorell, M., 1880 (1); Goula, M., 1986a (1); Ribes, J. & Goula, M., 1995 (2); DG70, Bolívar, I. & Chicote, C., 1879 (1); Cuni i Martorell, M., 1898 (1); Goula, M., 1986a (2); DG71, Goula, M. & Alomar, O., 2000 (1).

***Phytocoris (Ktenocoris) vittiger* Reuter, 1896**

Catalunya, Goula, M., 1988c (5); Barcelona, Goula, M. & Ribes, J., 1995 (1); Girona, Ribes, J., Blasco-Zumeta & Ribes, E., 1997 (1); Lleida, Ribes, J., Blasco-Zumeta & Ribes, E., 1997 (1); Tarragona, Goula, M. & Ribes, J., 1995 (1); Alt Camp, Ribes, J., 1980 (1); Goula, M. & Ribes, J., 1995 (1); Alt Empordà, Goula, M. & Ribes, J., 1995 (1); Alt Urgell, Goula, M. & Ribes, J., 1995 (1); Anoia, Ribes, J., 1980 (1); Goula, M. & Ribes, J., 1995 (1); Baix Camp, Goula, M. & Ribes, J., 1995 (1); Baix Llobregat, Goula, M. & Ribes, J., 1995 (4); Ribes, J., 1980 (1); Baix Cerdanya, Goula, M. & Ribes, J., 1995 (1); Barcelonès, Goula, M. & Ribes, J., 1995 (1); Conca de Barberà, Ribes, J., 1980 (1); Goula, M. & Ribes, J., 1995 (1); Garraf, Goula, M. & Ribes, J., 1995 (1); Ribes, J., 1980 (1); Garrigues, Goula, M. & Ribes, J., 1995 (1); Osona, Goula, M. & Ribes, J., 1995 (1); Pallars Sobirà, Goula, M. & Ribes, J., 1995 (1); Segrià, Goula, M. & Ribes, J., 1995 (2); Ribes, J., 1980 (1); Vallès Occidental, Goula, M. & Ribes, J., 1995 (1); Ribes, J., 1980 (1); BF88, Goula, M., 1986a (1); Ribes, J., 1982 (1); BF96, Jiménez, P. J. *et al.*, 2003 (1); CF47, Alonso de Medina, E., 1984 (1); Goula, M., 1986a (1); CG56, Goula, M., 1986a (1); Ribes, J., 1980 (1); DF07, Gessé, F. & Goula, M., 2003a (1); Goula, M., 1986a (1); Goula, M., 1989 (1); DF17, Goula, M., 1986a (5); Goula, M., 1989 (5); DF27, Goula, M., 1986a (2); Wagner, E., 1960a (1); DF28, Ribes, E., Goula, M. & Mateos, E., 2000 (1); Ribes, J. & Ribes, E., 2001 (3); DF29, Ribes, J. & Ribes, E., 2001 (1); DG00, Goula, M., 1986a (1); Goula, M., 1988c (1); DG32, Goula, M., 1986a (1); Ribes, J. & Goula, M., 1995 (2); DG33, Goula, M., 1986a (1); Ribes, J., 1980 (1); Ribes, J. & Goula, M., 1995 (1); DG43, Goula, M., 1986a (1); Ribes, J., 1980 (1); Ribes, J. & Goula, M., 1995 (2); DG52, Goula, M., 1986a (2); Goula, M. & Ribes, J., 1995 (1); Ribes, J. & Goula, M., 1995 (2).

***Phytocoris (Ktenocoris) wagneri* Kerzhner & Schuh, 1998**

Barcelona, Wagner, E., 1974a (1); Osona, Goula, M. & Ribes, J., 1995 (1); Selva, Goula, M. & Ribes, J., 1995 (1); Urgell, Goula, M. & Ribes, J., 1995 (1); Ribes, J., 1980 (1); Vallès Occidental, Goula, M. & Ribes, J., 1995 (4); Ribes, J., 1980 (1); Vallès Oriental, Goula, M. & Ribes, J., 1995 (1); Ribes, J., 1980 (1); DF29, Ribes, J. & Goula, M., 1986 (1); Ribes, J. & Ribes, E., 2001 (5); Wagner, E., 1961 (1); Wagner, E., 1965b (1); DG51, Ribes, J. & Goula, M., 1995 (1); DG54, Ribes, J., 1980 (2).

***Phytocoris (Leptophytocoris) virescens* Wagner, 1961**

Barcelona, Goula, M. & Ribes, J., 1995 (1); Garraf, Goula, M. & Ribes, J., 1995 (2); Vallès Occidental, Goula, M. & Ribes, J., 1995 (2); DF06, Goula, M., 1989 (1); DF07, Ribes, J., 1978c (1); DF28, Ribes, J. & Sauleda, N., 1979 (1); Ribes, J. & Ribes, E., 2001 (1); Wagner, E., 1960a (1); DF29, Ribes, J., 1978c (3); Ribes, J. & Ribes, E., 2001 (3).

***Phytocoris (Phytocoris) dimidiatus* Kirschbaum, 1856**

Catalunya, Ribes, J., 1990 (1); Alt Empordà, Goula, M. & Ribes, J., 1995 (1); DG52, Goula, M., 1986a (1); Goula, M., 1986c (1); Goula, M., 1986d (1); Goula, M. & Ribes, J., 1995 (1); Ribes, J. & Goula, M., 1995 (2); EG07, Ribes, J., 1990 (1).

***Phytocoris (Phytocoris) longipennis* Flor, 1861**

Berguedà, Goula, M. & Ribes, J., 1995 (1); Osona, Goula, M. & Ribes, J., 1995 (1); Selva, Goula, M. & Ribes, J., 1995 (1); DG55, Ribes, J., 1980 (1).

***Phytocoris (Phytocoris) pini* Kirschbaum, 1856**

Barcelona, Goula, M. & Ribes, J., 1995 (1); Alt Urgell, Goula, M. & Ribes, J., 1995 (1); Ribes, J., 1980 (1); Alta Ribagorça, Goula, M. & Ribes, J., 1995 (2); Baix Cerdanya, Goula, M. & Ribes, J., 1995 (1); Barcelonès, Goula, M. & Ribes, J., 1995 (1); Ribes, J., 1980 (1); Berguedà, Goula, M. & Ribes, J., 1995 (1); Ribes, J., 1980 (1); Pallars Sobirà, Goula, M. & Ribes, J., 1995 (1); Solsonès, Goula, M. & Ribes, J., 1995 (1); Ribes, J., 1980 (1); Vallès Oriental, Goula, M. & Ribes, J., 1995 (1); CH21, Ribes, J., 1972b (1); Ribes, J., 1980 (1); DF28, Wagner, E., 1960a (1); DF29, Ribes, J. & Ribes, E., 2001 (1); DG72, Ribes, J. & Goula, M., 1995 (1).

***Phytocoris (Phytocoris) populi* (Linnaeus, 1758)**

Maresme, Goula, M. & Ribes, J., 1995 (1); CH21, Ribes, E., *leg. et det.*, coll. E. Ribes, inèdit, 1993 (1) DG50, Salvaña, J. M., 1870 (1); Salvaña, J. M., 1889 (1).



***Phytocoris (Phytocoris) reuteri* Saunders, 1876**

Alt Urgell, Goula, M. & Ribes, J., 1995 (1); Garrotxa, Goula, M. & Ribes, J., 1995 (1); DG56, Ribes, J., 1990 (1).  
Aquesta espècie se separa difícilment de *P. (P.) pini* Kirschbaum, 1856.

***Phytocoris (Phytocoris) tiliae tiliae* (Fabricius, 1777)**

Osona, Goula, M. & Ribes, J., 1995 (1); Vallès Occidental, Goula, M. & Ribes, J., 1995 (1); Vallès Oriental, Goula, M. & Ribes, J., 1995 (1); Ribes, J., 1980 (1); DG42, Ribes, J. & Goula, M., 1995 (1); Wagner, E., 1960a (1); DG52, Goula, M., 1986a (11); Goula, M., 1986c (5); Goula, M., 1986d (1); Goula, M. & Ribes, J., 1995 (2); Ribes, J. & Goula, M., 1995 (11); DF29, Ribes, J. & Ribes, E., 2001 (2); DG55, Goula, M., 1986a (1); Ribes, J., 1980 (1); DG72, Ribes, J. & Goula, M., 1995 (1).

***Phytocoris (Stictophytocoris) abeillei* Puton, 1884**

Alt Camp, Goula, M. & Ribes, J., 1995 (1); Ribes, J., 1980 (1); Alt Urgell, Goula, M. & Ribes, J., 1995 (1); Berguedà, Goula, M. & Ribes, J., 1995 (1); Vallès Occidental, Goula, M. & Ribes, J., 1995 (2); Ribes, J., 1980 (1); CG56, Goula, M., 1986a (1); Ribes, J., 1980 (1); DF28, Ribes, J. & Ribes, E., 2001 (1); DF29, Goula, M., 1986a (1); Ribes, J. & Ribes, E., 2001 (2); Wagner, E., 1960a (1); DG42, Ribes, J. & Goula, M., 1995 (1); Wagner, E., 1960a (1); DG52, Goula, M., 1986a (2); Goula, M., 1986d (1); Goula, M. & Ribes, J., 1995 (2); Ribes, J. & Goula, M., 1995 (3).

***Phytocoris (Stictophytocoris) delicatulus* Bolívar, 1881**

Barcelona, Goula, M. & Ribes, J., 1995 (1); Alt Penedès, Goula, M. & Ribes, J., 1995 (1); Alt Urgell, Goula, M. & Ribes, J., 1995 (1); Anoia, Goula, M. & Ribes, J., 1995 (1); Ribes, J., 1980 (1); Bages, Goula, M. & Ribes, J., 1995 (1); Barcelonès, Goula, M. & Ribes, J., 1995 (1); Ribes, J., 1980 (1); Maresme, Goula, M. & Ribes, J., 1995 (1); Ribes, J., 1980 (1); Solsonès, Goula, M. & Ribes, J., 1995 (1); Vallès Occidental, Goula, M. & Ribes, J., 1995 (1); Ribes, J., 1980 (1); Vallès Oriental, Goula, M. & Ribes, J., 1995 (1); Ribes, J., 1980 (1); CG56, Goula, M., 1986a (1); Ribes, J., 1980 (1); DF28, Ribes, E., Goula, M. & Mateos, E., 2000 (1); Ribes, J. & Ribes, E., 2001 (1); DF29, Ribes, J. & Ribes, E., 2001 (1); DG00, Goula, M., 1984 (2); Goula, M., 1986a (2); DG42, Goula, M., 1986a (1); Ribes, J. & Goula, M., 1995 (2); Wagner, E., 1960a (1); DG51, Ribes, J. & Goula, M., 1995 (1); DG52, Goula, M., 1986a (7); Goula, M., 1986c (4); Goula, M., 1986d (1); Goula, M. & Ribes, J., 1995 (2); Ribes, J. & Goula, M., 1995 (9); DG53, Goula, M., 1986a (1); Ribes, J. & Goula, M., 1995 (2).

***Phytocoris (Stictophytocoris) meridionalis* Herrich-Schaeffer, 1835**

Alt Urgell, Goula, M. & Ribes, J., 1995 (1); Baix Camp, Goula, M. & Ribes, J., 1995 (1); Osona, Goula, M. & Ribes, J., 1995 (1); CG56, Ribes, J., 1980 (1); DG44, Ribes, J., 1980 (1).

***Pinalitus atomarius* (Meyer-Dür, 1843)**

Alt Urgell, Goula, M. & Ribes, J., 1995 (1); Maresme, Goula, M. & Ribes, J., 1995 (2); Pallars Sobirà, Goula, M. & Ribes, J., 1995 (1).

***Pinalitus cervinus* (Herrich-Schaeffer, 1841)**

Catalunya, Goula, M. & Ribes, J., 1995 (1); Catalunya mitjana, Martorell y Peña, M., 1879 (1); Alta Ribagorça, Goula, M. & Ribes, J., 1995 (1); Baix Llobregat, Goula, M. & Ribes, J., 1995 (1); Berguedà, Goula, M. & Ribes, J., 1995 (1); Osona, Goula, M. & Ribes, J., 1995 (1); Ripollès, Goula, M. & Ribes, J., 1995 (1); Selva, Goula, M. & Ribes, J., 1995 (2); Vall d'Aran, Goula, M. & Ribes, J., 1995 (1); Vallès Occidental, Goula, M. & Ribes, J., 1995 (1); Vallès Oriental, Goula, M. & Ribes, J., 1995 (1); CH21, Ribes, J., 1972b (1); DF07, Gessé, F. & Goula, M., 2003a (1); DF28, Ribes, J. & Ribes, E., 2001 (1); DF29, Ribes, J. & Ribes, E., 2001 (3); DG42, Ribes, J. & Goula, M., 1995 (3); DG49, Wagner, E., 1960a (1); DG52, Ribes, J. & Goula, M., 1995 (1); DG70, Bolívar, I. & Chicote, C., 1879 (1); Cuni i Martorell, M., 1898 (1).

***Pinalitus conspurcatus* (Reuter, 1875)**

Baix Ebre, Goula, M. & Ribes, J., 1995 (1); CF11, Ribes, J., 1990 (1); DF28, Ribes, E. & Ribes, J., 2001a (1).

***Pinalitus oleae* (Wagner, 1967)**

Baix Penedès, Goula, M. & Ribes, J., 1995 (1); CF76, Ribes, J., 1993 (1).

***Pinalitus rufinervis* (Reuter, 1879)**

Alt Urgell, Goula, M. & Ribes, J., 1995 (1); Osona, Goula, M. & Ribes, J., 1995 (1); Selva, Goula, M. & Ribes, J., 1995 (1); Vallès Oriental, Goula, M. & Ribes, J., 1995 (1); CG68, Ribes, J., 1990 (1); DG52, Ribes, J., 1990 (2); Ribes, J. & Goula, M., 1995 (3); DG55, Ribes, J., 1990 (1); DG63, Ribes, J., 1990 (1).

***Polymerus (Poeciloscytus) asperulae* (Fieber, 1861)**

Vall d'Aran, Goula, M. & Ribes, J., 1995 (1); Vallès Occidental, Goula, M. & Ribes, J., 1995 (1); DF29, Ribes, J., 1993 (3); DF29, Ribes, J. & Ribes, E., 2001 (1).

***Polymerus (Poeciloscytus) cognatus* (Fieber, 1858)**

Catalunya, Goula, M. & Ribes, J., 1995 (1); Baix Llobregat, Goula, M. & Ribes, J., 1995 (2); Barcelonès, Goula, M. & Ribes, J., 1995 (2); Garraf, Goula, M. & Ribes, J., 1995 (1); Maresme, Goula, M. & Ribes, J., 1995 (1); Pallars Jussà, Goula,

M. & Ribes, J., 1995 (1); Segrià, Goula, M. & Ribes, J., 1995 (1); voltants de Barcelona, Cuni i Martorell, M., 1888b (1); BF96, Jiménez, P. J. *et al.*, 2003 (3); DF27, Wagner, E., 1960a (1); DF28, Bolívar, I. & Chicote, C., 1879 (1); DG70, Cuni i Martorell, M., 1898 (1).

***Polymerus (Poeciloscytus) microphthalmus* (Wagner, 1951)**

Pallars Sobirà, Goula, M. & Ribes, J., 1995 (1); CH62, Ribes, J., 1980 (1).

***Polymerus (Poeciloscytus) unifasciatus* (Fabricius, 1794)**

Catalunya, Goula, M. & Ribes, J., 1995 (1); Catalunya mitjana, Martorell y Peña, M., 1879 (1); Pirineus, Goula, M. & Ribes, J., 1995 (1); Sánchez, A., 1920 (1); Barcelona, Goula, M. & Ribes, J., 1995 (1); Alta Ribagorça, Goula, M. & Ribes, J., 1995 (1); Baix Llobregat, Goula, M. & Ribes, J., 1995 (1); Baixa Cerdanya, Goula, M. & Ribes, J., 1995 (1); Berguedà, Goula, M. & Ribes, J., 1995 (1); Garraf, Goula, M. & Ribes, J., 1995 (1); Osona, Goula, M. & Ribes, J., 1995 (1); Pallars Sobirà, Goula, M. & Ribes, J., 1995 (1); Solsonès, Goula, M. & Ribes, J., 1995 (1); Vall d'Aran, Goula, M. & Ribes, J., 1995 (1); DF07, Goula, M., 1986a (1); Goula, M., 1989 (1); DF17, Goula, M., 1986a (2); Goula, M., 1989 (2); DG32, Goula, M., 1986a (1); Ribes, J. & Goula, M., 1995 (2); DG52, Goula, M. & Ribes, J., 1995 (1).

***Polymerus (Poeciloscytus) vulneratus* (Panzer, 1806)**

Catalunya, Goula, M. & Ribes, J., 1995 (1); Catalunya mitjana, Martorell y Peña, M., 1879 (1); Barcelonès, Goula, M. & Ribes, J., 1995 (2); Maresme, Goula, M. & Ribes, J., 1995 (1); Ripollès, Goula, M. & Ribes, J., 1995 (1); Selva, Goula, M. & Ribes, J., 1995 (1); voltants de Barcelona, Cuni i Martorell, M., 1888b (1); DF28, Bolívar, I. & Chicote, C., 1879 (1); DG53, Cuni i Martorell, M., 1880 (1); Ribes, J. & Goula, M., 1995 (2); DG58, Cuni i Martorell, M., 1889a (1); DG70, Cuni i Martorell, M., 1898 (1).

***Reuterista instabilis* (Fieber, 1861)**

Pirineus, Goula, M. & Ribes, J., 1995 (1); Martorell y Peña, M., 1879 (1); Lleida, Ribes, J., Blasco-Zumeta & Ribes, E., 1997 (1); Baix Llobregat, Goula, M. & Ribes, J., 1995 (1); Baixa Cerdanya, Goula, M. & Ribes, J., 1995 (1); Sánchez, A., 1920 (1); Vallès Occidental, Goula, M. & Ribes, J., 1995 (1); BF96, Jiménez, P. J. *et al.*, 2003 (3); DG52, Goula, M. & Ribes, J., 1995 (1).

***Rhodomiris striatellus striatellus* (Fabricius, 1794)**

Conca de Barberà, Goula, M. & Ribes, J., 1995 (1); Garrotxa, Goula, M. & Ribes, J., 1995 (1); Osona, Goula, M. & Ribes, J., 1995 (1); Vallès Oriental, Goula, M. & Ribes, J., 1995 (1); DG42, Ribes, J. & Goula, M., 1995 (1); DG43, Goula, M., 1986a (1); Ribes, J., 1980 (1); Ribes, J. & Goula, M., 1995 (2); DG52, Goula, M., 1986a (1); Goula, M., 1986c (1); Goula, M., 1986d (1); Goula, M. & Ribes, J., 1995 (1); Ribes, J. & Goula, M., 1995 (2).

***Stenotus binotatus* (Fabricius, 1794)**

Barcelona, Biurrún, R. & Herrera, L., 1985 (1); Goula, M. & Ribes, J., 1995 (1); Baixa Cerdanya, Goula, M. & Ribes, J., 1995 (1); Berguedà, Goula, M. & Ribes, J., 1995 (1); Ripollès, Goula, M. & Ribes, J., 1995 (1); Vall d'Aran, Goula, M. & Ribes, J., 1995 (1); Vallès Occidental, Goula, M. & Ribes, J., 1995 (1); Vallès Oriental, Goula, M. & Ribes, J., 1995 (1); DF29, Ribes, J. & Ribes, E., 2001 (1); DG42, Ribes, J. & Goula, M., 1995 (1); DG52, Goula, M., 1986a (16); Goula, M., 1986d (1); Goula, M. & Ribes, J., 1995 (1); Ribes, J. & Goula, M., 1995 (13); Wagner, E., 1960a (1).

***Taylorilygus apicalis* (Fieber, 1861)**

Catalunya, Goula, M. & Ribes, J., 1995 (1); Barcelona, Goula, M. & Ribes, J., 1995 (1); Baix Ebre, Goula, M. & Ribes, J., 1995 (1); Baix Llobregat, Goula, M. & Ribes, J., 1995 (2); Baix Penedès, Goula, M. & Ribes, J., 1995 (1); Maresme, Goula, M. & Ribes, J., 1995 (1); Osona, Goula, M. & Ribes, J., 1995 (1); Segrià, Goula, M. & Ribes, J., 1995 (1); Selva, Goula, M. & Ribes, J., 1995 (1); Tarragonès, Goula, M. & Ribes, J., 1995 (1); BF96, Jiménez, P. J. *et al.*, 2003 (1); DF06, Goula, M., 1986a (1); Goula, M., 1989 (1); DF07, Gessé, F., *leg. et det.*, com. pers., coll. F. Gessé, 2003 (1); Goula, M., 1986a (3); Goula, M., 1989 (3); DF17, Goula, M., 1986a (3); Goula, M., 1989 (3); DF27, Goula, M., 1986a (1); Wagner, E., 1960a (1); DF28, Ribes, E., Goula, M. & Mateos, E., 2000 (1); Ribes, J. & Ribes, E., 2001 (3); DF29, Ribes, J. & Ribes, E., 2001 (2); DF49, Goula, M. & Alomar, O., 2000 (7); DF59, Goula, M. & Alomar, O., 2000 (3); DG40, Goula, M. & Alomar, O., 2000 (1); DG50, Goula, M. & Alomar, O., 2000 (19); DG51, Goula, M. & Alomar, O., 2000 (4); DG52, Goula, M., 1986a (2); Goula, M. & Ribes, J., 1995 (1); Ribes, J. & Goula, M., 1995 (4); DG60, Goula, M. & Alomar, O., 2000 (5); DG71, Goula, M. & Alomar, O., 2000 (19).

**Tribu Stenodemini China, 1943**

***Acetropis (Acetropis) carinata* (Herrich-Schaeffer, 1841)**

Tarragona, Goula, M. & Ribes, J., 1995 (1); Baix Llobregat, Goula, M. & Ribes, J., 1995 (1); Conca de Barberà, Goula, M. & Ribes, J., 1995 (1); Osona, Goula, M. & Ribes, J., 1995 (1); CF47, Alonso de Medina, E., 1984 (1); DG42, Ribes, J. & Goula, M., 1995 (1); DG52, Goula, M. & Ribes, J., 1995 (1).

***Acetropis (Acetropis) gimmerthalii gimmerthalii* (Flor, 1860)**

Osona, Goula, M. & Ribes, J., 1995 (1); Selva, Goula, M. & Ribes, J., 1995 (1); Vallès Oriental, Goula, M. & Ribes, J., 1995 (1); DG42, Ribes, J. & Goula, M., 1995 (1); DG43, Ribes, J. & Goula, M., 1995 (1).

***Leptopterna dolabrata* (Linnaeus, 1758)**

Barcelona, Biurrún, R. & Herrera, L., 1985 (1); Goula, M. & Ribes, J., 1995 (1); Baixa Cerdanya, Goula, M. & Ribes, J., 1995 (1); Berguedà, Goula, M. & Ribes, J., 1995 (1); Maresme, Goula, M. & Ribes, J., 1995 (1); Osona, Goula, M. & Ribes, J., 1995 (1); Ripollès, Goula, M. & Ribes, J., 1995 (1); Vall d'Aran, Goula, M. & Ribes, J., 1995 (1); CG99, Cuni i Martorell, M., 1881 (1); DG50, Salvaña, J. M., 1870 (1); Salvaña, J. M., 1889 (1); DG58, Cuni i Martorell, M., 1889a (1).

***Leptopterna ferrugata* (Fallén, 1807)**

Baixa Cerdanya, Goula, M. & Ribes, J., 1995 (1); Ripollès, Goula, M. & Ribes, J., 1995 (1); Solsonès, Goula, M. & Ribes, J., 1995 (1); DG50, Salvaña, J. M., 1870 (1); Salvaña, J. M., 1889 (1).

***Leptopterna griesheimae* Wagner, 1952**

Baixa Cerdanya, Goula, M. & Ribes, J., 1995 (1); CG99, Ribes, J., 1984a (1); CH90, Ribes, J., 1984a (1).  
Potser aquesta espècie és sinònima de *L. ferrugata* (Fallén, 1807).

***Megaloceroea recticornis* (Geoffroy, 1785)**

Catalunya, Biurrún, R. & Herrera, L., 1985 (1); Goula, M. & Ribes, J., 1995 (2); Catalunya mitjana, Martorell i Peña, M., 1879 (1); Barcelona, Goula, M. & Ribes, J., 1995 (3); Tarragona, Goula, M. & Ribes, J., 1995 (1); Baix Llobregat, Goula, M. & Ribes, J., 1995 (2); Ribes, J., 1980 (1); Barcelonès, Goula, M. & Ribes, J., 1995 (1); Berguedà, Goula, M. & Ribes, J., 1995 (1); Garrotxa, Goula, M. & Ribes, J., 1995 (1); Solsonès, Goula, M. & Ribes, J., 1995 (1); Vall d'Aran, Goula, M. & Ribes, J., 1995 (1); Vallès Occidental, Goula, M. & Ribes, J., 1995 (2); Ribes, J., 1980 (1); Vallès Oriental, Goula, M. & Ribes, J., 1995 (2); Ribes, J., 1980 (1); CF47, Alonso de Medina, E., 1984 (1); Goula, M., 1986a (1); CH12, Ribes, J., 1980 (1); CH13, Goula, M., 1986a (1); DF17, Goula, M., 1986a (1); Goula, M., 1989 (1); DF28, Goula, M., 1986a (2); Ribes, J. & Ribes, E., 2001 (3); Sánchez, A., 1920 (1); Wagner, E., 1960a (1); DF29, Goula, M., 1986a (1); Ribes, J. & Ribes, E., 2001 (3); Wagner, E., 1960a (1); DF38, Goula, M., 1986a (1); Sánchez, A., 1920 (1); DG00, Goula, M., 1984 (1); Goula, M., 1986a (2); DG18, Goula, M., 1986a (1); Ribes, J., 1980 (1); DG42, Goula, M., 1986a (1); Ribes, J. & Goula, M., 1995 (2); DG43, Ribes, J. & Goula, M., 1995 (1); DG52, Goula, M., 1986a (8); Goula, M., 1986d (1); Goula, M. & Ribes, J., 1995 (1); Ribes, J. & Goula, M., 1995 (7); Wagner, E., 1960a (1).

***Myrmecoris gracilis* (R. F. Sahlberg, 1848)**

Alt Empordà, Goula, M. & Ribes, J., 1995 (2); EG18, Ribes, J., 1986b (1).

***Notostira elongata* (Geoffroy, 1785)**

Barcelona, Biurrún, R. & Herrera, L., 1985 (1); Goula, M. & Ribes, J., 1995 (1); Baix Empordà, Goula, M. & Ribes, J., 1995 (1); Baixa Cerdanya, Goula, M. & Ribes, J., 1995 (1); Conca de Barberà, Goula, M. & Ribes, J., 1995 (1); Vallès Oriental, Goula, M. & Ribes, J., 1995 (1); DG52, Ribes, J. & Goula, M., 1995 (1); Wagner, E., 1960a (1).

***Notostira erratica* (Linnaeus, 1758)**

Catalunya, Goula, M. & Ribes, J., 1995 (1); Catalunya mitjana, Martorell i Peña, M., 1879 (1); Barcelona, Biurrún, R. & Herrera, L., 1985 (1); Goula, M. & Ribes, J., 1995 (2); Tarragona, Goula, M. & Ribes, J., 1995 (1); Alt Urgell, Goula, M. & Ribes, J., 1995 (1); Anoia, Goula, M. & Ribes, J., 1995 (1); Baixa Cerdanya, Goula, M. & Ribes, J., 1995 (1); Barcelonès, Goula, M. & Ribes, J., 1995 (3); Berguedà, Goula, M. & Ribes, J., 1995 (1); Maresme, Goula, M. & Ribes, J., 1995 (2); Osona, Goula, M. & Ribes, J., 1995 (1); Ripollès, Goula, M. & Ribes, J., 1995 (2); Selva, Goula, M. & Ribes, J., 1995 (2); Solsonès, Goula, M. & Ribes, J., 1995 (1); Vallès Occidental, Goula, M. & Ribes, J., 1995 (1); Vallès Oriental, Goula, M. & Ribes, J., 1995 (1); voltants de Barcelona, Cuni i Martorell, M., 1888b (1); CF47, Alonso de Medina, E., 1984 (1); Goula, M., 1986a (1); CG41, Goula, M., 1986a (1); CG99, Cuni i Martorell, M., 1881 (1); DF28, Bolívar, I. & Chicote, C., 1879 (1); Goula, M., 1986a (3); Sánchez, A., 1920 (1); DG00, Cuni i Martorell, M., 1879 (1); Goula, M., 1986a (1); DG41, Cuni i Martorell, M., 1883 (1); Goula, M., 1986a (1); Ribes, J. & Goula, M., 1995 (2); DG52, Goula, M., 1986a (11); Goula, M. & Ribes, J., 1995 (1); Ribes, J. & Goula, M., 1995 (16); DG53, Cuni i Martorell, M., 1880 (1); Ribes, J. & Goula, M., 1995 (2); DG58, Cuni i Martorell, M., 1889a (1); Goula, M., 1986a (2); Sánchez, A., 1920 (1); DG70, Bolívar, I. & Chicote, C., 1879 (1); Cuni i Martorell, M., 1898 (1); Goula, M., 1986a (2); DG72, Cuni i Martorell, M., 1885 (1); Ribes, J. & Goula, M., 1995 (1).

***Pithanus maerkeli* (Herrich-Schaeffer, 1838)**

Catalunya, Biurrún, R. & Herrera, L., 1985 (1); Goula, M. & Ribes, J., 1995 (1); Catalunya mitjana, Martorell i Peña, M., 1879 (1); Pirineus, Goula, M. & Ribes, J., 1995 (1); Sánchez, A., 1920 (1); Baix Llobregat, Goula, M. & Ribes, J., 1995 (1); Baixa Cerdanya, Goula, M. & Ribes, J., 1995 (1); Maresme, Goula, M. & Ribes, J., 1995 (2); Pallars Sobirà, Goula, M. & Ribes, J., 1995 (1); Ripollès, Goula, M. & Ribes, J., 1995 (1); Vall d'Aran, Goula, M. & Ribes, J., 1995 (1); Vallès Oriental, Goula, M. & Ribes, J., 1995 (2); BF96, Jiménez, P. J. *et al.*, 2003 (1); CG99, Cuni i Martorell, M., 1881 (1); DF28, Ribes, J. & Ribes, E., 2001 (1); DG41, Cuni i Martorell, M., 1883 (1); Ribes, J. & Goula, M., 1995 (2); DG52, Goula, M., 1986a (6); Goula, M. & Ribes, J., 1995 (1); Ribes,

J. & Goula, M., 1995 (8); Wagner, E., 1960a (1); DG58, Goula, M., 1986a (1); Sánchez, A., 1920 (1); DG70, Bolívar, I. & Chicote, C., 1879 (1); Cuni i Martorell, M., 1898 (1); Goula, M., 1986a (1).

### *Stenodema (Brachystira) calcarata* (Fallén, 1807)

Pirineus, Goula, M. & Ribes, J., 1995 (3); Martorell y Peña, M., 1879 (1); Sánchez, A., 1920 (1); Barcelona, Biurrún, R. & Herrera, L., 1985 (1); Goula, M. & Ribes, J., 1995 (2); Tarragona, Biurrún, R. & Herrera, L., 1985 (1); Goula, M. & Ribes, J., 1995 (2); Alt Urgell, Goula, M. & Ribes, J., 1995 (1); Baix Llobregat, Goula, M. & Ribes, J., 1995 (1); Baixa Cerdanya, Goula, M. & Ribes, J., 1995 (1); Barcelonès, Goula, M. & Ribes, J., 1995 (1); Berguedà, Goula, M. & Ribes, J., 1995 (1); Garrotxa, Goula, M. & Ribes, J., 1995 (1); Maresme, Goula, M. & Ribes, J., 1995 (2); Ripollès, Goula, M. & Ribes, J., 1995 (1); Segrià, Goula, M. & Ribes, J., 1995 (1); Selva, Goula, M. & Ribes, J., 1995 (3); Vallès Occidental, Goula, M. & Ribes, J., 1995 (1); Vallès Oriental, Goula, M. & Ribes, J., 1995 (1); voltants de Barcelona, Cuni i Martorell, M., 1888b (1); BF96, Jiménez, P. J. *et al.*, 2003 (1); CF47, Alonso de Medina, E., 1984 (1); CG99, Cuni i Martorell, M., 1881 (1); DF17, Wagner, E., 1960a (1); DF27, Wagner, E., 1960a (2); DF29, Ribes, J. & Ribes, E., 2001 (2); Wagner, E., 1960a (1); DG00, Cuni i Martorell, M., 1879 (1); DG41, Cuni i Martorell, M., 1883 (1); Ribes, J. & Goula, M., 1995 (2); DG42, Ribes, J. & Goula, M., 1995 (1); DG52, Goula, M. & Ribes, J., 1995 (1); Ribes, J. & Goula, M., 1995 (5); DG53, Cuni i Martorell, M., 1880 (1); Ribes, J. & Goula, M., 1995 (2); DG58, Cuni i Martorell, M., 1889a (1); DG65, Cuni i Martorell, M., 1889e (1); DG70, Bolívar, I. & Chicote, C., 1879 (1); Cuni i Martorell, M., 1898 (1); DG72, Cuni i Martorell, M., 1885 (1); DG83, Cuni i Martorell, M., 1885 (1).

### *Stenodema (Stenodema) holsata* (Fabricius, 1787)

Alt Urgell, Goula, M. & Ribes, J., 1995 (1); Alta Ribagorça, Goula, M. & Ribes, J., 1995 (1); Pallars Sobirà, Goula, M. & Ribes, J., 1995 (1); Ripollès, Goula, M. & Ribes, J., 1995 (1); Solsonès, Goula, M. & Ribes, J., 1995 (1); Vall d'Aran, Biurrún, R. & Herrera, L., 1985 (1); Goula, M. & Ribes, J., 1995 (2); CH14, Goula, M., 1986a (1); Wagner, E., 1960a (1); CH31, Goula, M., 1986a (1); Ribes, J., 1972b (1); DG52, Goula, M., 1986a (1); Goula, M. & Ribes, J., 1995 (1); Ribes, J. & Goula, M., 1995 (2).

### *Stenodema (Stenodema) laevigata* (Linnaeus, 1758)

Barcelona, Biurrún, R. & Herrera, L., 1985 (1); Goula, M. & Ribes, J., 1995 (3); Tarragona, Biurrún, R. & Herrera, L., 1985 (1); Goula, M. & Ribes, J., 1995 (2); Alt Urgell, Goula, M. & Ribes, J., 1995 (1); Baix Llobregat, Goula, M. & Ribes, J., 1995 (1); Barcelonès, Goula, M. & Ribes, J., 1995 (1); Berguedà, Goula, M. & Ribes, J., 1995 (1); Conca de Barberà, Goula, M. & Ribes, J., 1995 (1); Garigües, Goula, M. & Ribes, J., 1995 (1); Garrotxa, Goula, M. & Ribes, J., 1995 (1); Maresme, Goula, M. & Ribes, J., 1995 (1); Osona, Goula, M. & Ribes, J., 1995 (1); Pallars Sobirà, Goula, M. & Ribes, J., 1995 (1); Ripollès, Goula, M. & Ribes, J., 1995 (1); Segarra, Goula, M. & Ribes, J., 1995 (1); Selva, Goula, M. & Ribes, J., 1995 (1); Solsonès, Goula, M. & Ribes, J., 1995 (1); Vall d'Aran, Goula, M. & Ribes, J., 1995 (1); Vallès Occidental, Goula, M. & Ribes, J., 1995 (1); Vallès Oriental, Goula, M. & Ribes, J., 1995 (1); CF47, Alonso de Medina, E., 1984 (1); Goula, M., 1986a (1); CG41, Goula, M., 1986a (1); DF06, Goula, M., 1986a (1); Goula, M., 1989 (1); DF17, Goula, M., 1986a (1); Goula, M., 1989 (1); DF28, Goula, M., 1986a (2); Ribes, J. & Ribes, E., 2001 (3); Wagner, E., 1960a (2); DF29, Ribes, J. & Ribes, E., 2001 (2); DG00, Goula, M., 1984 (1); Goula, M., 1986a (2); DG42, Goula, M., 1986a (4); Ribes, J. & Goula, M., 1995 (5); DG52, Goula, M., 1986a (40); Goula, M., 1986c (2); Goula, M., 1986d (1); Goula, M. & Ribes, J., 1995 (1); Ribes, J. & Goula, M., 1995 (19); Wagner, E., 1960a (1); DG58, Cuni i Martorell, M., 1889a (1); Goula, M., 1986a (1); DG72, Cuni i Martorell, M., 1885 (2).

### *Stenodema (Stenodema) sericans* (Fieber, 1861)

Berguedà, Goula, M. & Ribes, J., 1995 (1); Solsonès, Goula, M. & Ribes, J., 1995 (1); CG76, Ribes, J., 1984a (1).

### *Stenodema (Stenodema) virens* (Linnaeus, 1767)

Alt Urgell, Goula, M. & Ribes, J., 1995 (1); Baixa Cerdanya, Goula, M. & Ribes, J., 1995 (1); Maresme, Goula, M. & Ribes, J., 1995 (1); Pallars Sobirà, Goula, M. & Ribes, J., 1995 (1); CG99, Cuni i Martorell, M., 1881 (1); DG50, Salvaña, J. M., 1870 (1); Salvaña, J. M., 1889 (1).

### *Trigonotylus caelestialium* (Kirkaldy, 1902)

Alt Camp, Goula, M. & Ribes, J., 1995 (1); Alt Empordà, Goula, M. & Ribes, J., 1995 (2); Baix Empordà, Goula, M. & Ribes, J., 1995 (1); Berguedà, Goula, M. & Ribes, J., 1995 (1); Garrotxa, Goula, M. & Ribes, J., 1995 (1); Ribes, J., 1984a (1); Gironès, Goula, M. & Ribes, J., 1995 (1); Maresme, Goula, M. & Ribes, J., 1995 (1); Osona, Goula, M. & Ribes, J., 1995 (1); Pallars Sobirà, Goula, M. & Ribes, J., 1995 (1); Selva, Goula, M. & Ribes, J., 1995 (1); Vallès Occidental, Goula, M. & Ribes, J., 1995 (1); CF47, Goula, M., 1986a (1); Ribes, J., 1984a (1); CG48, Goula, M., 1986a (1); Ribes, J., 1984a (1); CG96, Goula, M., 1986a (1); Ribes, J., 1984a (1); DF19, Goula, M., 1986a (1); Ribes, J., 1984a (1); DF29, Goula, M., 1986a (1); Ribes, J., 1984a (1); Ribes, J. & Ribes, E., 2001 (1); DG51, Goula, M. & Alomar, O., 2000 (1); DG52, Goula, M. & Ribes, J., 1995 (1); Ribes, J. & Goula, M., 1995 (1); DG53, Goula, M., 1986a (1); Ribes, J. & Goula, M., 1995 (2); DG56, Goula, M., 1986a (1); Rieger, C., 1978 (1); DG62, Ribes, J. & Goula, M., 1995 (1); DG67, Goula, M., 1986a (1); Rieger, C., 1978 (1); DG71, Goula, M. & Alomar, O., 2000 (2); DG75, Goula, M., 1986a (1); Ribes, J., 1984a (2); DG98, Goula, M., 1986a (1); Ribes, J., 1984a (1); EG06, Goula, M., 1986a (1); Rieger, C., 1978 (1); EG07, Goula, M., 1986a (1); Ribes, J., 1984a (1); EG18, Goula, M., 1986a (1); Ribes, J., 1984a (1).

### *Trigonotylus psammaecolor* Reuter, 1885

Catalunya, Ribes, J., Blasco-Zumeta & Ribes, E., 1997 (1); Gironès, Goula, M. & Ribes, J., 1995 (1); DG75, Ribes, J., 1980 (1).

***Trigonotylus pulchellus* (Hahn, 1834)**

Barcelona, Goula, M. & Ribes, J., 1995 (1); Alt Camp, Goula, M. & Ribes, J., 1995 (1); Baix Llobregat, Goula, M. & Ribes, J., 1995 (2); Segrià, Goula, M. & Ribes, J., 1995 (1); Vallès Occidental, Goula, M. & Ribes, J., 1995 (1); DF17, Goula, M., 1986a (1); Goula, M., 1989 (1); DF27, Goula, M., 1986a (1); Wagner, E., 1960a (1); DF29, Goula, M., 1986a (1); Ribes, J. & Ribes, E., 2001 (1); Wagner, E., 1960a (1).

***Trigonotylus ruficornis* (Geoffroy, 1785)**

Catalunya, Goula, M. & Ribes, J., 1995 (1); Martorell y Peña, M., 1879 (1); Baixa Cerdanya, Goula, M. & Ribes, J., 1995 (1); Maresme, Goula, M. & Ribes, J., 1995 (3); Selva, Goula, M. & Ribes, J., 1995 (1); DG60, Sánchez, A., 1920 (1); DG70, Bolívar, I. & Chicote, C., 1879 (1); Cuni i Martorell, M., 1898 (1).

Les citacions no verificades poden referir-se a *T. caelestialium* (Kirkaldy, 1902).

**Subfamília Orthotylinae Van Duzee, 1916 (1865)****Tribu Halticini A. Costa, 1853*****Dimorphocoris (Dimorphocoris) debilis debilis* (Reuter, 1880)**

Alt Empordà, Goula, M. & Ribes, J., 1995 (1); DG98, Ribes, J., 1984a (1); EG18, Ribes, J., 1984a (1).

***Dimorphocoris (Dimorphocoris) durfortae* Éhanno & J. Ribes, 1994**

Vall d'Aran, Goula, M. & Ribes, J., 1995 (1); CH32, Éhanno, B. & Ribes, J., 1994 (1).

***Dimorphocoris (Dimorphocoris) fuscus* Joakimov, 1909**

Baixa Cerdanya, Goula, M. & Ribes, J., 1995 (2); CG99, Éhanno, B. & Ribes, J., 1994 (1); CH80, Éhanno, B. & Ribes, J., 1994 (1); Ribes, J., 1984a (1).

***Dimorphocoris (Dimorphocoris) goulae* Éhanno & J. Ribes, 1994**

Alt Empordà, Goula, M. & Ribes, J., 1995 (1); Osona, Goula, M. & Ribes, J., 1995 (1); Selva, Goula, M. & Ribes, J., 1995 (1); Vallès Oriental, Goula, M. & Ribes, J., 1995 (1); DG31, Éhanno, B. & Ribes, J., 1994 (1); DG42, Éhanno, B. & Ribes, J., 1994 (1); Ribes, J. & Goula, M., 1995 (1); DG52, Éhanno, B. & Ribes, J., 1994 (4); Ribes, J. & Goula, M., 1995 (2); DG53, Éhanno, B. & Ribes, J., 1994 (1); Ribes, J. & Goula, M., 1995 (1); DG77, Éhanno, B. & Ribes, J., 1994 (1).

***Dimorphocoris (Dimorphocoris) josephinae* Éhanno & J. Ribes, 1994**

Pallars Sobirà, Goula, M. & Ribes, J., 1995 (1); CH63, Éhanno, B. & Ribes, J., 1994 (1).

***Dimorphocoris (Dimorphocoris) obachi* Éhanno & J. Ribes, 1994**

Baix Llobregat, Goula, M. & Ribes, J., 1995 (1); DF07, Éhanno, B. & Ribes, J., 1994 (1); Ribes, E., *leg.*, J. Ribes *det.*, inédit, *coll.* J. Ribes, 2003 (1).

***Dimorphocoris (Dimorphocoris) pericarti* Tamanini, 1972**

Baixa Cerdanya, Goula, M. & Ribes, J., 1995 (1); Berguedà, Goula, M. & Ribes, J., 1995 (1); Pallars Sobirà, Goula, M. & Ribes, J., 1995 (2); Ripollès, Goula, M. & Ribes, J., 1995 (1); CG96, Éhanno, B. & Ribes, J., 1994 (7); CG99, Éhanno, B. & Ribes, J., 1994 (2); CH61, Éhanno, B. & Ribes, J., 1994 (1); Ribes, J., 1980 (1); CH80, Éhanno, B. & Ribes, J., 1994 (1); DG18, Éhanno, B. & Ribes, J., 1994 (1); DG38, Éhanno, B. & Ribes, J., 1994 (1).

***Euryopicoris nitidus* (Meyer-Dür, 1843)**

Pallars Sobirà, Goula, M. & Ribes, J., 1995 (1); Vall d'Aran, Goula, M. & Ribes, J., 1995 (1); CH12, Ribes, J., 1980 (1).

***Halticus apterus apterus* (Linnaeus, 1758)**

Pirineus, Goula, M. & Ribes, J., 1995 (1); Martorell y Peña, M., 1879 (1); Barcelona, Goula, M. & Ribes, J., 1995 (1); Alt Urgell, Goula, M. & Ribes, J., 1995 (1); Baixa Cerdanya, Goula, M. & Ribes, J., 1995 (1); Barcelonès, Goula, M. & Ribes, J., 1995 (1); Berguedà, Goula, M. & Ribes, J., 1995 (1); Garrotxa, Goula, M. & Ribes, J., 1995 (1); Osona, Goula, M. & Ribes, J., 1995 (1); Pallars Sobirà, Goula, M. & Ribes, J., 1995 (1); Ripollès, Goula, M. & Ribes, J., 1995 (1); Segrià, Goula, M. & Ribes, J., 1995 (1); Vall d'Aran, Goula, M. & Ribes, J., 1995 (1); CG99, Cuni i Martorell, M., 1881 (1); DG00, Cuni i Martorell, M., 1879 (1); Goula, M., 1986a (1); DG52, Goula, M., 1986a (10); Goula, M. & Ribes, J., 1995 (1); Ribes, J. & Goula, M., 1995 (8).

***Halticus luteicollis* (Panzer, 1804)**

Pirineus, Goula, M. & Ribes, J., 1995 (1); Martorell y Peña, M., 1879 (1); Barcelona, Goula, M. & Ribes, J., 1995 (2); Garraf, Goula, M. & Ribes, J., 1995 (1); Maresme, Goula, M. & Ribes, J., 1995 (2); Selva, Goula, M. & Ribes, J., 1995 (1);

Vallès Oriental, Goula, M. & Ribes, J., 1995 (1); CH51, Goula, M., 1986a (1); DF28, Goula, M., 1986a (1); Ribes, J. & Ribes, E., 2001 (1); Wagner, E., 1960a (1); DF29, Ribes, J. & Ribes, E., 2001 (4); DG00, Cuni i Martorell, M., 1879 (1); Goula, M., 1986a (1); DG42, Ribes, J. & Goula, M., 1995 (2); DG51, Ribes, J. & Goula, M., 1995 (1); DG52, Goula, M., 1986a (1); Goula, M., 1986d (1); Goula, M. & Ribes, J., 1995 (1); Ribes, J. & Goula, M., 1995 (1); DG53, Cuni i Martorell, M., 1880 (1); Goula, M., 1986a (2); Ribes, J. & Goula, M., 1995 (3); DG70, Bolívar, I. & Chicote, C., 1879 (1); Cuni i Martorell, M., 1898 (1); Goula, M., 1986a (2).

### ***Halticus macrocephalus* Fieber, 1858**

Barcelona, Biurrún, R. & Herrera, L., 1985 (1); Goula, M. & Ribes, J., 1995 (2); Alt Camp, Goula, M. & Ribes, J., 1995 (1); Anoia, Goula, M. & Ribes, J., 1995 (1); Conca de Barberà, Goula, M. & Ribes, J., 1995 (1); Maresme, Goula, M. & Ribes, J., 1995 (1); Urgell, Goula, M. & Ribes, J., 1995 (1); Vallès Occidental, Goula, M. & Ribes, J., 1995 (1); Vallès Oriental, Goula, M. & Ribes, J., 1995 (1); CG90, Goula, M., 1984 (1); Goula, M., 1986a (1); DF29, Ribes, J. & Ribes, E., 2001 (2); DG00, Goula, M., 1986a (1); DG52, Ribes, J. & Goula, M., 1995 (1).

### ***Halticus major* Wagner, 1951**

Baix Camp, Goula, M. & Ribes, J., 1995 (1); Baixa Cerdanya, Goula, M. & Ribes, J., 1995 (1); Pallars Sobirà, Goula, M. & Ribes, J., 1995 (1); CF37, Ribes, J., 1990 (1).

### ***Halticus pusillus* (Herrich-Schaeffer, 1835)**

Catalunya, Biurrún, R. & Herrera, L., 1985 (1); Goula, M. & Ribes, J., 1995 (1); Tarragona, Goula, M. & Ribes, J., 1995 (1); CF47, Alonso de Medina, E., 1984 (1); DG42, Goula, M., 1986a (1); Ribes, J. & Goula, M., 1995 (2); DG52, Goula, M. & Ribes, J., 1995 (1).

### ***Halticus saltator* (Geoffroy, 1785)**

Barcelona, Biurrún, R. & Herrera, L., 1985 (1); Goula, M. & Ribes, J., 1995 (1); DF29, Ribes, J. & Ribes, E., 2001 (1); DG70, Chicote, C., 1880 (1).

### ***Myrmecophyes (Myrmecophyes) gallicus* Wagner, 1976**

Vall d'Aran, Goula, M. & Ribes, J., 1995 (1); Ribes, J., 1990 (1); CH32, Ribes, J., 1984a (1).

### ***Orthocephalus brevis* (Panzer, 1798)**

Ripollès, Goula, M. & Ribes, J., 1995 (1); Vall d'Aran, Goula, M. & Ribes, J., 1995 (1); DG39, Ribes, J., 1990 (1).

### ***Orthocephalus coriaceus* (Fabricius, 1777)**

Vall d'Aran, Goula, M. & Ribes, J., 1995 (1); CH13, Ribes, J., 1993 (2); EG28, Cuni i Martorell, M., 1883 (1).

### ***Orthocephalus proserpinae* (Mulsant & Rey, 1852)**

Catalunya, Goula, M. & Ribes, J., 1995 (1); Alt Empordà, Goula, M. & Ribes, J., 1995 (1); Vall d'Aran, Goula, M. & Ribes, J., 1995 (1); CH02, Wagner, E., 1960a (1).

### ***Orthocephalus saltator* (Hahn, 1835)**

Catalunya, citat com a subespècie *ferrari* Reuter, 1891, Biurrún, R. & Herrera, L., 1985 (1); Goula, M. & Ribes, J., 1995 (2); Alt Camp, Goula, M. & Ribes, J., 1995 (1); Baixa Cerdanya, Goula, M. & Ribes, J., 1995 (1); Berguedà, Goula, M. & Ribes, J., 1995 (1); Conca de Barberà, Goula, M. & Ribes, J., 1995 (1); Garrotxa, Goula, M. & Ribes, J., 1995 (1); Pallars Sobirà, Goula, M. & Ribes, J., 1995 (1); Ripollès, Goula, M. & Ribes, J., 1995 (1); Selva, Goula, M. & Ribes, J., 1995 (1); Vallès Occidental, Goula, M. & Ribes, J., 1995 (1); Vallès Oriental, Goula, M. & Ribes, J., 1995 (1); CG41, Goula, M., 1986a (1); CG99, Cuni i Martorell, M., 1881 (1); DG41, Cuni i Martorell, M., 1883 (1); Goula, M., 1986a (1); Ribes, J. & Goula, M., 1995 (2); DG52, Goula, M., 1986a (4); Goula, M. & Ribes, J., 1995 (1); Ribes, J. & Goula, M., 1995 (4); DG58, Cuni i Martorell, M., 1889a (1); DG72, Cuni i Martorell, M., 1885 (1).

### ***Orthocephalus vittipennis* (Herrich-Schaeffer, 1835)**

Baixa Cerdanya, Goula, M. & Ribes, J., 1995 (1).

### ***Pachytomella parallela* (Meyer-Dür, 1843)**

Pirineus, Chicote, C., 1880 (1); Goula, M. & Ribes, J., 1995 (1); Pallars Sobirà, Goula, M. & Ribes, J., 1995 (1); DG52, Goula, M., 1986a (5); Goula, M. & Ribes, J., 1995 (1); Ribes, J. & Goula, M., 1995 (7).

### ***Pachytomella passerinii* (A. Costa, 1842)**

Catalunya, Goula, M. & Ribes, J., 1995 (1); Barcelona, Goula, M. & Ribes, J., 1995 (1); Alt Empordà, Goula, M. & Ribes, J., 1995 (1); Baix Empordà, Goula, M. & Ribes, J., 1995 (1); Baix Llobregat, Goula, M. & Ribes, J., 1995 (1); Baixa Cerdanya, Goula, M. & Ribes, J., 1995 (1); Gironès, Goula, M. & Ribes, J., 1995 (1); Maresme, Goula, M. & Ribes, J., 1995

(1); Selva, Goula, M. & Ribes, J., 1995 (2); Vall d'Aran, Goula, M. & Ribes, J., 1995 (1); Vallès Occidental, Goula, M. & Ribes, J., 1995 (1); Vallès Oriental, Goula, M. & Ribes, J., 1995 (1); CG41, Goula, M., 1986a (1); DF07, Goula, M., 1989 (1); DF17, Goula, M., 1989 (2); DF28, Ribes, J. & Ribes, E., 2001 (1); DF29, Ribes, J. & Ribes, E., 2001 (2); DF49, Goula, M. & Alomar, O., 2000 (4); DG40, Goula, M. & Alomar, O., 2000 (1); DG50, Goula, M. & Alomar, O., 2000 (2); DG51, Goula, M. & Alomar, O., 2000 (2); DG52, Goula, M., 1986a (18); Goula, M., 1986d (1); Goula, M. & Ribes, J., 1995 (1); Ribes, J. & Goula, M., 1995 (10); DG53, Cuni i Martorell, M., 1880 (1); Goula, M., 1986a (1); Ribes, J. & Goula, M., 1995 (2); DG60, Goula, M. & Alomar, O., 2000 (1); DG62, Ribes, J. & Goula, M., 1995 (1); DG71, Goula, M. & Alomar, O., 2000 (11); DG72, Cuni i Martorell, M., 1885 (1).

### ***Plagiotylus maculatus* Scott, 1874**

Berguedà, Goula, M. & Ribes, J., 1995 (1); Osona, Goula, M. & Ribes, J., 1995 (1); Pallars Sobirà, Goula, M. & Ribes, J., 1995 (1); Segrià, Goula, M. & Ribes, J., 1995 (1); Ribes, J., 1984a (1); Solsonès, Goula, M. & Ribes, J., 1995 (1); BG90, Goula, M., 1986a (1); CG99, Ribes, J., 1984a (1); CH14, Goula, M., 1986a (1); CH40, Goula, M., 1986a (1); Ribes, J., 1984a (1); DG33, Goula, M., 1986a (1); Ribes, J., 1984a (1); DG42, Goula, M., 1986a (1); Ribes, J. & Goula, M., 1995 (2); DG43, Goula, M., 1986a (1); Ribes, J., 1984a (1); Ribes, J. & Goula, M., 1995 (1); DG52, Goula, M. & Ribes, J., 1995 (1).

### ***Strongylocoris atrocoeruleus* (Fieber, 1864)**

Catalunya, Goula, M., 1988c (6); Goula, M. & Ribes, J., 1995 (1); Catalunya mitjana, citat erròniament com a *Siphrosoma nigerrimum* (H-S, 1836), Martorell y Peña, M., 1879 (1); Barcelona, Goula, M. & Ribes, J., 1995 (1); Tarragona, Goula, M. & Ribes, J., 1995 (1); Alt Camp, Goula, M. & Ribes, J., 1995 (1); Alt Empordà, Goula, M. & Ribes, J., 1995 (1); Alt Penedès, Goula, M. & Ribes, J., 1995 (1); Bages, Goula, M. & Ribes, J., 1995 (1); Baix Llobregat, Goula, M. & Ribes, J., 1995 (2); Barcelonès, Goula, M. & Ribes, J., 1995 (1); Gironès, Goula, M. & Ribes, J., 1995 (1); Maresme, Goula, M. & Ribes, J., 1995 (2); Segrià, Goula, M. & Ribes, J., 1995 (1); Vallès Occidental, Goula, M. & Ribes, J., 1995 (1); Vallès Oriental, Goula, M. & Ribes, J., 1995 (1); voltants de Barcelona, citat erròniament com a *Siphrosoma nigerrimum* (H-S, 1836), Cuni i Martorell, M., 1888b (1); CF47, Alonso de Medina, E., 1984 (1); Goula, M., 1986a (1); DF17, Ribes, J. & Goula, M., 1986 (1); Wagner, E., 1951b (1); DF28, Goula, M., 1986a (1); Ribes, E., Goula, M. & Mateos, E., 2000 (1); Ribes, J. & Ribes, E., 2001 (1); Ribes, J. & Ribes, E., 2002 (1); DF29, Goula, M., 1986a (1); Ribes, J. & Ribes, E., 2001 (3); Wagner, E., 1960a (1); DG00, Goula, M., 1986a (2); Goula, M., 1988c (2); DG51, Ribes, J. & Goula, M., 1995 (2); DG52, Goula, M., 1986a (3); Goula, M. & Ribes, J., 1995 (1); Ribes, J. & Goula, M., 1995 (3); DG70, citat erròniament com a *Siphrosoma nigerrimum* (H-S, 1836), Bolívar, I. & Chicote, C., 1879 (1), citat erròniament com a *Siphrosoma nigerrimum* (H-S, 1836), Cuni i Martorell, M., 1898 (1); Goula, M., 1986a (2).

### ***Strongylocoris cicadifrons* A. Costa, 1853**

Barcelona, Goula, M. & Ribes, J., 1995 (1); Baix Empordà, Goula, M. & Ribes, J., 1995 (1); Baix Llobregat, Goula, M. & Ribes, J., 1995 (3); Barcelonès, Goula, M. & Ribes, J., 1995 (1); Conca de Barberà, Goula, M. & Ribes, J., 1995 (1); Garrigues, Goula, M. & Ribes, J., 1995 (1); Osona, Goula, M. & Ribes, J., 1995 (1); Vallès Occidental, Goula, M. & Ribes, J., 1995 (1); Vallès Oriental, Goula, M. & Ribes, J., 1995 (1); DF06, Goula, M., 1986a (1); Goula, M., 1989 (1); DF07, Cuni i Martorell, M., 1889c (1); Cuni i Martorell, M., 1889d (1); Cuni i Martorell, M., 1891 (1); Cuni i Martorell, M., 1898 (1); Gessé, F., *leg. et det.*, com. pers., coll. F. Gessé, 2003 (1); Goula, M., 1986a (2); Goula, M., 1989 (1); DF17, Goula, M., 1986a (1); Goula, M., 1989 (2); DF28, Lindberg, H., 1933 (1); Ribes, J. & Ribes, E., 2001 (3); DF29, Ribes, J. & Ribes, E., 2001 (2); DG42, Ribes, J. & Goula, M., 1995 (1).

### ***Strongylocoris leucocephalus* (Linnaeus, 1758)**

Alt Urgell, Goula, M. & Ribes, J., 1995 (1); Berguedà, Goula, M. & Ribes, J., 1995 (1); Maresme, Goula, M. & Ribes, J., 1995 (1); Pallars Sobirà, Goula, M. & Ribes, J., 1995 (1); Solsonès, Goula, M. & Ribes, J., 1995 (1); Vall d'Aran, Goula, M. & Ribes, J., 1995 (1); DG50, Salvañà, J. M., 1870 (1); Salvañà, J. M., 1889 (1).

### ***Strongylocoris luridus* (Fallén, 1807)**

Selva, Goula, M. & Ribes, J., 1995 (1); Vall d'Aran, Goula, M. & Ribes, J., 1995 (1).

### ***Strongylocoris obscurus* (Rambur, 1839)**

Vall d'Aran, Goula, M. & Ribes, J., 1995 (1).

### ***Strongylocoris seabrai* Schmidt, 1939**

Vallès Oriental, Goula, M. & Ribes, J., 1995 (1); DG52, Ribes, J., 1993 (1); Ribes, J. & Goula, M., 1995 (1).

### **Tribu Nichomachini Schuh, 1984**

#### ***Laurinia fugax* Reuter, 1884**

Barcelona, Goula, M. & Ribes, J., 1995 (1); Alt Penedès, Goula, M. & Ribes, J., 1995 (1); CF78, Ribes, E. & Ribes, J., 2000 (2); CF79, Ribes, J., 1976 (1).

Tribu *Orthotylini* Van Duzee, 1916 (1865)***Blepharidopterus angulatus*** (Fallén, 1807)

Catalunya, Goula, M. & Ribes, J., 1995 (1); Catalunya mitjana, Martorell y Peña, M., 1879 (1); Alt Urgell, Goula, M. & Ribes, J., 1995 (1); Baix Llobregat, Goula, M. & Ribes, J., 1995 (1); Baixa Cerdanya, Goula, M. & Ribes, J., 1995 (1); Berguedà, Goula, M. & Ribes, J., 1995 (1); Garrotxa, Goula, M. & Ribes, J., 1995 (1); Maresme, Goula, M. & Ribes, J., 1995 (2); Osona, Goula, M. & Ribes, J., 1995 (1); Pla de l'Estany, Goula, M. & Ribes, J., 1995 (1); Ripollès, Goula, M. & Ribes, J., 1995 (1); Selva, Goula, M. & Ribes, J., 1995 (1); Vallès Occidental, Goula, M. & Ribes, J., 1995 (1); Vallès Oriental, Goula, M. & Ribes, J., 1995 (1); CG99, Cuni i Martorell, M., 1881 (1); DF28, Ribes, J. & Ribes, E., 2001 (1); DG42, Goula, M., 1986a (1); Ribes, J. & Goula, M., 1995 (1); DG43, Ribes, J. & Goula, M., 1995 (2); DG52, Goula, M., 1986a (12); Goula, M., 1986c (5); Goula, M., 1986d (2); Goula, M. & Ribes, J., 1995 (16); Ribes, J. & Goula, M., 1995 (4); Wagner, E., 1960a (1); DG53, Goula, M., 1986a (1); Ribes, J. & Goula, M., 1995 (1); DG58, Cuni i Martorell, M., 1889a (1); Goula, M., 1986a (1); DG62, Goula, M., 1986a (1); DG70, Bolívar, I. & Chicote, C., 1879 (1); Cuni i Martorell, M., 1898 (1); Goula, M., 1986a (2); DG72, Ribes, J. & Goula, M., 1995 (1).

***Brachynotocoris parvinotum*** (Lindberg, 1940)

Alt Urgell, Goula, M. & Ribes, J., 1995 (1); Baix Llobregat, Goula, M. & Ribes, J., 1995 (1); Pallars Sobirà, Goula, M. & Ribes, J., 1995 (1); Ripollès, Goula, M. & Ribes, J., 1995 (1); Vallès Occidental, Goula, M. & Ribes, J., 1995 (2); DF07, Gessé, F. & Goula, M., 2003a (1); DF18, Ribes, J. & Goula, M., 1986 (1); Ribes, J. & Ribes, E., 2001 (1); Wagner, E., 1958 (1); DF29, Ribes, J. & Goula, M., 1986 (1); Ribes, J. & Ribes, E., 2001 (2); Wagner, E., 1958 (1); Wagner, E., 1960a (1).

***Brachynotocoris puncticornis*** Reuter, 1880

Alt Urgell, Goula, M. & Ribes, J., 1995 (1); Osona, Goula, M. & Ribes, J., 1995 (1); Solsonès, Goula, M. & Ribes, J., 1995 (1); CG56, Ribes, J., 1993 (1); CG86, Ribes, J., 1993 (1); DG42, Ribes, J., 1993 (1); Ribes, J. & Goula, M., 1995 (1).

***Cyllecoris histriionius*** (Linnaeus, 1767)

Conca de Barberà, Goula, M. & Ribes, J., 1995 (1); Osona, Goula, M. & Ribes, J., 1995 (1); DG42, Ribes, J. & Goula, M., 1995 (1); DG43, Ribes, J. & Goula, M., 1995 (2); DG52, Goula, M., 1986a (1); Goula, M., 1986c (1); Goula, M., 1986d (1); Goula, M. & Ribes, J., 1995 (1); Ribes, J. & Goula, M., 1995 (2).

***Dryophilocoris (Dryophilocoris) flavoquadrimaculatus*** (De Geer, 1773)

Alt Urgell, Goula, M. & Ribes, J., 1995 (1); Conca de Barberà, Goula, M. & Ribes, J., 1995 (1); Garrotxa, Goula, M. & Ribes, J., 1995 (1); Vall d'Aran, Goula, M. & Ribes, J., 1995 (1); CF49, Ribes, J., 1990 (1); DG55, Ribes, J., 1990 (1).

***Globiceps (Aglobiceps) parvulus*** Reuter, 1904

Alt Camp, Goula, M. & Ribes, J., 1995 (1); CF57, Ribes, J., 1990 (1).

***Globiceps (Globiceps) sphaegiformis*** (Rossi, 1790)

Alt Empordà, Goula, M. & Ribes, J., 1995 (1); Baix Llobregat, Goula, M. & Ribes, J., 1995 (1); Barcelonès, Goula, M. & Ribes, J., 1995 (1); Osona, Goula, M. & Ribes, J., 1995 (1); Vallès Occidental, Goula, M. & Ribes, J., 1995 (1); DF17, Goula, M., 1986a (1); Goula, M., 1989 (1); DF29, Ribes, J. & Ribes, E., 2001 (2); DG33, Ribes, J. & Goula, M., 1995 (1); DG43, Ribes, J. & Goula, M., 1995 (1).

***Globiceps (Kelidocoris) flavomaculatus*** (Fabricius, 1794)

Baixa Cerdanya, Goula, M. & Ribes, J., 1995 (1); CG99, Cuni i Martorell, M., 1881 (1).

***Globiceps (Kelidocoris) fulvicollis*** Jakovlev, 1877

Vall d'Aran, Goula, M. & Ribes, J., 1995 (1); Vallès Oriental, Goula, M. & Ribes, J., 1995 (1); DG52, Ribes, J. & Goula, M., 1995 (1).

***Globiceps (Kelidocoris) horvathi*** Reuter, 1912

Alt Camp, Goula, M. & Ribes, J., 1995 (1); Baix Cerdanya, Goula, M. & Ribes, J., 1995 (1); Osona, Goula, M. & Ribes, J., 1995 (1); Selva, Goula, M. & Ribes, J., 1995 (1); DG53, Ribes, J., 1990 (1); Ribes, J. & Goula, M., 1995 (1); DG55, Ribes, J., 1990 (1); DH10, Ribes, J., 1990 (1).

Possible subespècie o sinònim de l'anterior.

***Globiceps (Kelidocoris) picteti*** Fieber, 1861

Catalunya, Goula, M. & Ribes, J., 1995 (1); Alt Urgell, Goula, M. & Ribes, J., 1995 (1); Osona, Goula, M. & Ribes, J., 1995 (1); Vall d'Aran, Goula, M. & Ribes, J., 1995 (1); CG87, Wagner, E., 1969c (1).

***Heterocordylus (Bothrocranum) erythrophthalmus erythrophthalmus*** (Hahn, 1833)

BF88, Baena, M. & Valcárcel, J., 1996 (1).



***Heterocordylus (Heterocordylus) genistae* (Scopoli, 1763)**

Catalunya, Biurrún, R. & Herrera, L., 1985 (1); Goula, M. & Ribes, J., 1995 (2); Baixa Cerdanya, Goula, M. & Ribes, J., 1995 (1); Ripollès, Goula, M. & Ribes, J., 1995 (1).

***Heterocordylus (Heterocordylus) italicus* Kerzhner & Schuh, 1995**

Pla de l'Estany, Goula, M. & Ribes, J., 1995 (1); BF99, Ribes, J., 1978b (1); DG11, Ribes, J., 1978b (1); DG66, Ribes, E. & Ribes, J., 2000 (1); DG86, Ribes, E. & Ribes, J., 2000 (1); Ribes, J., 1978b (1).

***Heterocordylus (Heterocordylus) megara* Linnavuori, 1972**

Alt Penedès, Goula, M. & Ribes, J., 1995 (1); CF78, Ribes, J., 1993 (2); DG63, Ribes, J., 1993 (1).

***Heterocordylus (Heterocordylus) parvulus* Reuter, 1881**

CF88, Baena, M. & Valcárcel, J. P., 1996 (1).

***Heterocordylus (Heterocordylus) tibialis* (Hahn, 1833)**

Alt Penedès, Goula, M. & Ribes, J., 1995 (1); Garrotxa, Goula, M. & Ribes, J., 1995 (1); Gironès, Goula, M. & Ribes, J., 1995 (1); Maresme, Goula, M. & Ribes, J., 1995 (1); Osona, Goula, M. & Ribes, J., 1995 (1); Pallars Sobirà, Goula, M. & Ribes, J., 1995 (1); Segrià, Goula, M. & Ribes, J., 1995 (1); Selva, Goula, M. & Ribes, J., 1995 (1); Vall d'Aran, Goula, M. & Ribes, J., 1995 (1); Vallès Occidental, Goula, M. & Ribes, J., 1995 (1); Vallès Oriental, Goula, M. & Ribes, J., 1995 (2); DF28, Ribes, E., Goula, M. & Mateos, E., 2000 (1); Ribes, J. & Ribes, E., 2001 (2); DG41, Goula, M., 1986a (1); Ribes, J. & Goula, M., 1995 (1); Sánchez, A., 1920 (1); DG42, Ribes, J. & Goula, M., 1995 (1); DG43, Ribes, J. & Goula, M., 1995 (1); DG52, Goula, M., 1986a (9); Goula, M., 1986d (1); Goula, M. & Ribes, J., 1995 (1); Ribes, J. & Goula, M., 1995 (12); Wagner, E., 1960a (1); DG71, Goula, M. & Alomar, O., 2000 (1); DG72, Ribes, J. & Goula, M., 1995 (1).

***Heterocordylus (Heterocordylus) tumidicornis* (Herrich-Schaeffer, 1835)**

Alt Empordà, Goula, M. & Ribes, J., 1995 (1); CG99, Cuni i Martorell, M., 1881 (2); EG28, Cuni i Martorell, M., 1885 (1).

***Heterotoma diversipes* Puton, 1876**

Barcelona, Goula, M. & Ribes, J., 1995 (1); Alt Urgell, Goula, M. & Ribes, J., 1995 (1); Baix Llobregat, Goula, M. & Ribes, J., 1995 (1); Barcelonès, Goula, M. & Ribes, J., 1995 (1); Conca de Barberà, Goula, M. & Ribes, J., 1995 (1); Garraf, Goula, M. & Ribes, J., 1995 (1); Osona, Goula, M. & Ribes, J., 1995 (1); Selva, Goula, M. & Ribes, J., 1995 (1); Tarragonès, Goula, M. & Ribes, J., 1995 (1); Vallès Occidental, Goula, M. & Ribes, J., 1995 (1); Vallès Oriental, Goula, M. & Ribes, J., 1995 (1); DF07, Gessé, F., *leg. et det.*, com. pers., coll. F. Gessé, 2003 (1); DF17, Goula, M., 1986a (2); Goula, M., 1989 (2); Goula, M., 1990 (2); DF28, Ribes, E., Goula, M. & Matcos, E., 2000 (1); Ribes, J. & Ribes, E., 2001 (3); DF29, Ribes, J. & Ribes, E., 2001 (3); DG51, Ribes, J. & Goula, M., 1995 (1); DG52, Goula, M., 1986a (12); Goula, M., 1986d (1); Goula, M., 1990 (12); Goula, M. & Ribes, J., 1995 (1); Ribes, J. & Goula, M., 1995 (10); DG53, Ribes, J. & Goula, M., 1995 (1).

***Heterotoma planicornis* (Pallas, 1772)**

Catalunya mitjana, erròniament citat com a *H. merioptera* (Scopoli), Martorell y Peña, M., 1879 (1); Barcelona, erròniament citat com a *H. merioptera* (Scopoli), Biurrún, R. & Herrera, L., 1985 (1); Girona, erròniament citat com a *H. merioptera* (Scopoli), Biurrún, R. & Herrera, L., 1985 (1); Sant Cebrià, erròniament citat com a *H. merioptera* (Scopoli), Bolívar, I. & Chicote, C., 1879 (1); Vallès Oriental, Goula, M. & Ribes, J., 1995 (1); voltants de Barcelona, erròniament citat com a *H. merioptera* (Scopoli), Cuni i Martorell, M., 1888b (1); CG99, erròniament citat com a *H. merioptera* (Scopoli), Cuni i Martorell, M., 1881 (1); DF28, Bolívar, I. & Chicote, C., 1879 (1); Goula, M., 1986a (1); DF29, Goula, M., 1986a (1); Ribes, J. & Ribes, E., 2001 (1); DF29, erròniament citat com a *H. merioptera* (Scopoli), Wagner, E., 1960a (1); DG00, erròniament citat com a *H. merioptera* (Scopoli), Cuni i Martorell, M., 1879 (1); Goula, M., 1986a (1); DG10, Goula, M., 1986a (1); erròniament citat com a *H. merioptera* (Scopoli), Sánchez, A., 1920 (1); DG11, Goula, M., 1986a (1); erròniament citat com a *H. merioptera* (Scopoli), Sánchez, A., 1920 (1); DG52, Goula, M., 1986a (8); Goula, M., 1986d (1); Goula, M., 1990 (9); Goula, M. & Ribes, J., 1995 (1); Ribes, J. & Goula, M., 1995 (11); DG53, erròniament citat com a *H. merioptera* (Scopoli), Cuni i Martorell, M., 1880 (1); Goula, M., 1986a (1); Ribes, J. & Goula, M., 1995 (2); DG58, erròniament citat com a *H. merioptera* (Scopoli), Cuni i Martorell, M., 1889a (2); Goula, M., 1986a (2); erròniament citat com a *H. merioptera* (Scopoli), Sánchez, A., 1920 (1); DG60, Goula, M., 1986a (1); erròniament citat com a *H. merioptera* (Scopoli), Sánchez, A., 1920 (1); DG70, erròniament citat com a *H. merioptera* (Scopoli), Bolívar, I. & Chicote, C., 1879 (1); erròniament citat com a *H. merioptera* (Scopoli), Cuni i Martorell, M., 1898 (1); Goula, M., 1986a (2); DG72, Ribes, J. & Goula, M., 1995 (1).

Diffícil de separar de l'espècie anterior.

***Hypsitylus prasinus* Fieber, 1861**

Catalunya, Goula, M., 1988c (1); Barcelona, Goula, M. & Ribes, J., 1995 (2); Baix Llobregat, Goula, M. & Ribes, J., 1995 (1); Barcelonès, Goula, M. & Ribes, J., 1995 (1); Vallès Occidental, Goula, M. & Ribes, J., 1995 (1); Vallès Oriental, Goula, M. & Ribes, J., 1995 (1); DF28, Goula, M., 1986a (1); Wagner, E., 1960a (1); DF29, Goula, M., 1986a (2); Wagner, E., 1960a (2); DG00, Goula, M., 1986a (1); Goula, M., 1988c (1); DG51, Ribes, J. & Goula, M., 1995 (1).

***Malacocoris chlorizans* (Panzer, 1794)**

Barcelona, Goula, M. & Ribes, J., 1995 (1); Baix Llobregat, Goula, M. & Ribes, J., 1995 (1); Conca de Barberà, Goula, M. & Ribes, J., 1995 (1); Osona, Goula, M. & Ribes, J., 1995 (1); Selva, Goula, M. & Ribes, J., 1995 (1); Vallès Occidental, Goula, M. & Ribes, J., 1995 (1); Vallès Oriental, Goula, M. & Ribes, J., 1995 (1); DF17, Goula, M., 1986a (1); Goula, M., 1989 (1); DF29, Goula, M., 1986a (1); Ribes, J. & Ribes, E., 2001 (2); Wagner, E., 1960a (1); DG52, Goula, M., 1986a (2); Goula, M., 1986d (1); Goula, M. & Ribes, J., 1995 (1); Ribes, J. & Goula, M., 1995 (2); DG53, Goula, M., 1986a (1); Ribes, J. & Goula, M., 1995 (2).

***Mecomma (Mecomma) ambulans ambulans* (Fallén, 1807)**

Pallars Sobirà, Goula, M. & Ribes, J., 1995 (1); Vall d'Aran, Goula, M. & Ribes, J., 1995 (1); CH22, Ribes, J., 1980 (1).

***Orthotylus (Litocoris) ericetorum ericetorum* (Fallén, 1807)**

Catalunya, Ribes, J., 1978c (1); Ribes, J., 1990 (1); Pirineus, Wagner, E., 1970a (1); Barcelona, Biurrún, R. & Herrera, L., 1985 (1); Goula, M. & Ribes, J., 1995 (1); Lleida, Biurrún, R. & Herrera, L., 1985 (1); Goula, M. & Ribes, J., 1995 (1); Ripollès, Goula, M. & Ribes, J., 1995 (1); Pallars Sobirà, Goula, M. & Ribes, J., 1995 (1); Selva, Goula, M. & Ribes, J., 1995 (1); CH61, Ribes, J., 1984a (1); DF28, Wagner, E., 1960a (1); DF29, Wagner, E., 1960a (1); DG43, Kožišková, V., 1967 (1); DG52, Goula, M. & Ribes, J., 1995 (1); Ribes, J., 1990 (1); Ribes, J. & Goula, M., 1995 (3).

***Orthotylus (Litocoris) stysi* Kožišková, 1967**

Barcelona, Goula, M. & Ribes, J., 1995 (1); Baix Llobregat, Goula, M. & Ribes, J., 1995 (1); Barcelonès, Goula, M. & Ribes, J., 1995 (1); Gironès, Goula, M. & Ribes, J., 1995 (1); Maresme, Goula, M. & Ribes, J., 1995 (1); Noguera, Goula, M. & Ribes, J., 1995 (1); Osona, Goula, M. & Ribes, J., 1995 (1); Selva, Goula, M. & Ribes, J., 1995 (1); Vallès Occidental, Goula, M. & Ribes, J., 1995 (1); Vallès Oriental, Goula, M. & Ribes, J., 1995 (1); CG90, Goula, M., 1986a (1); DF06, Goula, M., 1986a (1); Goula, M., 1989 (1); DF17, Goula, M., 1986a (12); Goula, M., 1989 (12); DF28, Goula, M., 1986a (2); Kožišková, 1967 (1); Ribes, E., Goula, M. & Mateos, E., 2000 (1); Ribes, J. & Ribes, E., 2001 (2); Wagner, E., 1970a (1); DF29, Goula, M., 1986a (3); Kožišková, 1967 (1); Ribes, J. & Ribes, E., 2001 (5); DG00, Goula, M., 1984 (1); DG42, Goula, M., 1986a (1); Ribes, J. & Goula, M., 1995 (2); DG43, Goula, M., 1986a (1); Kožišková, 1967 (1); Ribes, J. & Goula, M., 1995 (1); Wagner, E., 1970a (1); DG52, Goula, M., 1986a (15); Goula, M., 1986c (2); Goula, M., 1986d (1); Goula, M. & Ribes, J., 1995 (1); Ribes, J. & Goula, M., 1995 (13); DG53, Goula, M., 1986a (1); Ribes, J. & Goula, M., 1995 (2); DG71, Goula, M. & Alomar, O., 2000 (1); DG84, Goula, M., 1986a (1); Kožišková, 1967 (1).

***Orthotylus (Melanotrichus) contrarius* (Wagner, 1953)**

Vallès Occidental, Goula, M. & Ribes, J., 1995 (1); DF29, Ribes, J., 1990 (1); Ribes, J. & Ribes, E., 2001 (1).

***Orthotylus (Melanotrichus) divisus* Linnavuori, 1961**

Segrià, Goula, M. & Ribes, J., 1995 (1); BF88, Ribes, J., 1982 (1).

***Orthotylus (Melanotrichus) fieberi punctipes* (Reuter, 1895)**

Berguedà, Goula, M. & Ribes, J., 1995 (1); Segrià, Goula, M. & Ribes, J., 1995 (1); BF88, Ribes, J., 1982 (1).

***Orthotylus (Melanotrichus) flavosparsus* (C. R. Sahlberg, 1841)**

Catalunya, Goula, M. & Ribes, J., 1995 (1); Catalunya mitjana, Martorell y Peña, M., 1879 (1); Alt Empordà, Goula, M. & Ribes, J., 1995 (1); Alt Urgell, Goula, M. & Ribes, J., 1995 (1); Baixa Cerdanya, Goula, M. & Ribes, J., 1995 (1); Barcelonès, Goula, M. & Ribes, J., 1995 (1); Maresme, Goula, M. & Ribes, J., 1995 (2); Osona, Goula, M. & Ribes, J., 1995 (1); Ripollès, Goula, M. & Ribes, J., 1995 (1); Selva, Goula, M. & Ribes, J., 1995 (1); Solsonès, Goula, M. & Ribes, J., 1995 (1); Vallès Occidental, Goula, M. & Ribes, J., 1995 (1); DF29, Ribes, J. & Ribes, E., 2001 (2); DG51, Goula, M. & Alomar, O., 2000 (1); DG59, Goula, M. & Alomar, O., 2000 (1); DG60, Goula, M. & Alomar, O., 2000 (1); DG70, Bolívar, I. & Chicote, C., 1879 (1); Cuni i Martorell, M., 1898 (1).

***Orthotylus (Melanotrichus) globiceps* Wagner, 1976**

Urgell, Goula, M. & Ribes, J., 1995 (2); CG31, Ribes, J., 1978b (2); Ribes, J. & Sauleda, N., 1979 (1).

***Orthotylus (Melanotrichus) minutus* Jakovlev, 1877**

Segrià, Goula, M. & Ribes, J., 1995 (1); BF88, Ribes, J., 1982 (1).

***Orthotylus (Melanotrichus) moncreaffi* (Douglas & Scott, 1874)**

Barcelona, Goula, M. & Ribes, J., 1995 (1); Baix Ebre, Goula, M. & Ribes, J., 1995 (1); Baix Llobregat, Goula, M. & Ribes, J., 1995 (1); Barcelonès, Goula, M. & Ribes, J., 1995 (1); Conca de Barberà, Goula, M. & Ribes, J., 1995 (1); Segrià, Goula, M. & Ribes, J., 1995 (1); BF88, Ribes, J., 1982 (1); DF27, Wagner, E., 1960a (1).

***Orthotylus (Melanotrichus) palustris* Reuter, 1888**

Baix Empordà, Goula, M. & Ribes, J., 1995 (1); Baix Llobregat, Goula, M. & Ribes, J., 1995 (1); Barcelonès, Goula, M. & Ribes, J., 1995 (1); Osona, Goula, M. & Ribes, J., 1995 (1); Segrià, Goula, M. & Ribes, J., 1995 (1); DF27, Wagner, E., 1960a (2); DG43, Ribes, J. & Goula, M., 1995 (1).

***Orthotylus (Melanotrichus) salsolae* Reuter, 1875**

Baix Empordà, Goula, M. & Ribes, J., 1995 (1); Baix Llobregat, Goula, M. & Ribes, J., 1995 (1); DF27, Wagner, E., 1960a (2); EG15, Español, F., 1964 (1).

***Orthotylus (Orthotylus) marginalis* Reuter, 1883**

Vall d'Aran, Goula, M. & Ribes, J., 1995 (1); Vallès Oriental, Goula, M. & Ribes, J., 1995 (2); DG52, Goula, M., 1986a (2); Goula, M., 1986d (1); Goula, M., 1988a (2); Goula, M. & Ribes, J., 1995 (1); Ribes, J. & Goula, M., 1995 (4); Wagner, E., 1960a (1).

***Orthotylus (Orthotylus) nassatus* (Fabricius, 1787)**

Barcelona, Goula, M. & Ribes, J., 1995 (1); Baix Llobregat, Goula, M. & Ribes, J., 1995 (1); Barcelonès, Goula, M. & Ribes, J., 1995 (1); Vallès Occidental, Goula, M. & Ribes, J., 1995 (1); DF28, a la llum, Ribes, E. & Ribes, J., 2001a (4); Ribes, J. & Ribes, E., 2001 (1); Wagner, E., 1960a (1); DF29, Ribes, J. & Ribes, E., 2001 (1).

***Orthotylus (Orthotylus) obscurus* Reuter, 1875**

Pallars Sobirà, Goula, M. & Ribes, J., 1995 (1).

***Orthotylus (Orthotylus) prasinus* (Fallén, 1826)**

Catalunya, Biurrún, R. & Herrera, L., 1985 (1); Goula, M. & Ribes, J., 1995 (1); Alt Empordà, Goula, M. & Ribes, J., 1995 (1); Berguedà, Goula, M. & Ribes, J., 1995 (1); Tarragonès, Goula, M. & Ribes, J., 1995 (1); Vallès Occidental, Goula, M. & Ribes, J., 1995 (1); Vallès Oriental, Goula, M. & Ribes, J., 1995 (1); DF29, Ribes, J. & Ribes, E., 2001 (2); DG52, Goula, M., 1986a (3); Goula, M., 1986d (1); Goula, M. & Ribes, J., 1995 (1); Ribes, J. & Goula, M., 1995 (3).

***Orthotylus (Orthotylus) siuranus* Wagner, 1964**

Tarragona, Goula, M. & Ribes, J., 1995 (1); Wagner, E., 1974b (1); Priorat, Goula, M. & Ribes, J., 1995 (2); BF97, a la llum, F. Vallhonrat, *leg.*, J. Ribes, *det.*, 2003 (1), *coll.* J. Ribes; DF29, Ribes, E. & Ribes, J., 2001a (1); Ribes, J. & Ribes, E., 2001 (1); EG07, Ribes, J. & Goula, M., 1986 (1); Wagner, E., 1964b (1).

***Orthotylus (Orthotylus) tenellus* (Fallén, 1807)**

Baix Camp, Goula, M. & Ribes, J., 1995 (1); Vallès Occidental, Goula, M. & Ribes, J., 1995 (1); DF29, Ribes, J. & Ribes, E., 2001 (2).

Aquest és un exemple d'espècie freqüent que esdevé, precisament per això, molt poc citada.

***Orthotylus (Orthotylus) verticatus* Wagner, 1958**

BF88, Ribes, E. & Ribes, J., 2000 (1).

***Orthotylus (Orthotylus) viridinervis* (Kirschbaum, 1856)**

Alta Ribagorça, Goula, M. & Ribes, J., 1995 (1); Berguedà, Goula, M. & Ribes, J., 1995 (1); Selva, Goula, M. & Ribes, J., 1995 (2); Ribes, J., 1980 (1); CH21, Ribes, J., 1980 (1); DG53, Cuni i Martorell, M., 1880 (1); Ribes, J. & Goula, M., 1995 (2).

***Orthotylus (Pachylops) adenocarpi adenocarpi* (Perris, 1857)**

Barcelona, Biurrún, R. & Herrera, L., 1985 (1); Goula, M. & Ribes, J., 1995 (2); Baixa Cerdanya, Goula, M. & Ribes, J., 1995 (1); Pallars Sobirà, Goula, M. & Ribes, J., 1995 (1); Ripollès, Goula, M. & Ribes, J., 1995 (1); Vallès Oriental, Goula, M. & Ribes, J., 1995 (1); DG43, Ribes, J. & Goula, M., 1995 (1); DG52, Goula, M., 1986a (8); Goula, M., 1986d (1); Goula, M. & Ribes, J., 1995 (9); Wagner, E., 1960a (1).

***Orthotylus (Pachylops) beieri* Wagner, 1942**

Pallars Sobirà, Goula, M. & Ribes, J., 1995 (1).

***Orthotylus (Pachylops) concolor* (Kirschbaum, 1856)**

Baixa Cerdanya, Goula, M. & Ribes, J., 1995 (1); Osona, Goula, M. & Ribes, J., 1995 (1); Segrià, Goula, M. & Ribes, J., 1995 (1); Selva, Goula, M. & Ribes, J., 1995 (1); Vallès Oriental, Goula, M. & Ribes, J., 1995 (1); DG42, Ribes, J. & Goula, M., 1995 (1); DG43, Ribes, J. & Goula, M., 1995 (1); DG52, Goula, M., 1986a (7); Goula, M., 1986d (1); Goula, M., 1988a (5); Goula, M. & Ribes, J., 1995 (1); Ribes, J. & Goula, M., 1995 (6); DG53, Goula, M., 1986a (1); Goula, M., 1988a (3); Ribes, J. & Goula, M., 1995 (3).

***Orthotylus (Pachylops) ribesi* Wagner, 1976**

Segrià, Goula, M. & Ribes, J., 1995 (2); BF97, Wagner, E., 1976 (1); Wagner, E. & Weber, H. H., 1978 (1).

***Orthotylus (Pachylops) thymelaeae* Wagner, 1965**

Alt Penedès, Goula, M. & Ribes, J., 1995 (1); Conca de Barberà, Goula, M. & Ribes, J., 1995 (1); CF78, Ribes, J., 1986b (2).

***Orthotylus (Pachylops) virescens* (Douglas & Scott, 1865)**

Pirineus, Biurrún, R. & Herrera, L., 1985 (1); Goula, M. & Ribes, J., 1995 (2); Martorell y Peña, M., 1879 (1); Barcelona, Biurrún, R. & Herrera, L., 1985 (1); Goula, M. & Ribes, J., 1995 (3); Girona, Biurrún, R. & Herrera, L., 1985 (1); Goula, M. & Ribes, J., 1995 (1); Alt Urgell, Goula, M. & Ribes, J., 1995 (1); Anoia, Goula, M. & Ribes, J., 1995 (1); Baix Camp, Goula, M. & Ribes, J., 1995 (1); Baix Llobregat, Goula, M. & Ribes, J., 1995 (1); Baixa Cerdanya, Goula, M. & Ribes, J., 1995 (1); Barcelonès, Goula, M. & Ribes, J., 1995 (1); Berguedà, Goula, M. & Ribes, J., 1995 (1); Conca de Barberà, Goula, M. & Ribes, J., 1995 (1); Garrotxa, Goula, M. & Ribes, J., 1995 (1); Gironès, Goula, M. & Ribes, J., 1995 (1); Osona, Goula, M. & Ribes, J., 1995 (1); Pallars Sobirà, Goula, M. & Ribes, J., 1995 (1); Ripollès, Goula, M. & Ribes, J., 1995 (2); Solsonès, Goula, M. & Ribes, J., 1995 (1); Vall d'Aran, Goula, M. & Ribes, J., 1995 (1); Vallès Oriental, Goula, M. & Ribes, J., 1995 (1); DF07, Gessé, F., *leg. et det.*, com. pers., *coll.* F. Gessé, 2003 (1); DF28, Ribes, J. & Ribes, E., 2001 (2); DG00, Cuni i Martorell, M., 1879 (1); Goula, M., 1986a (2); Goula, M., 1988c (1); DG42, Ribes, J. & Goula, M., 1995 (2); DG43, Ribes, J. & Goula, M., 1995 (1); DG49, Goula, M., 1986a (1); Sánchez, A., 1920 (1); DG52, Goula, M., 1986a (23); Goula, M., 1986d (1); Goula, M. & Ribes, J., 1995 (1); Ribes, J. & Goula, M., 1995 (12); Wagner, E., 1960a (1); DG53, Goula, M., 1986a (2); Ribes, J. & Goula, M., 1995 (2); DG58, Cuni i Martorell, M., 1889a (1); Goula, M., 1986a (2); Sánchez, A., 1920 (1).

***Orthotylus (Parapachylops) junipericola castellanus* J. Ribes, 1978**

DF28, Ribes, E. & Ribes, J., 2001a (1).

***Orthotylus (Pinocapsus) cupressi* Reuter, 1883**

Vallès Occidental, Goula, M. & Ribes, J., 1995 (1); voltants de Barcelona, Ribes, J., Blasco-Zumeta & Ribes, E., 1997 (1); DF29, Ribes, J., 1990 (1); Ribes, J. *et al.*, 1997 (1); Ribes, J. & Ribes, E., 2001 (1).

***Orthotylus (Pinocapsus) fuscescens* (Kirschbaum, 1856)**

Catalunya, Ribes, J., 1990 (1); Baixa Cerdanya, Goula, M. & Ribes, J., 1995 (1); Osona, Goula, M. & Ribes, J., 1995 (1); Pallars Sobirà, Goula, M. & Ribes, J., 1995 (1); Solsonès, Goula, M. & Ribes, J., 1995 (1); CG98, Ribes, J., 1980 (1); DG35, Ribes, J., 1980 (1).

***Orthotylus (Pinocapsus) gemmae* Gessé & Goula, 2003**

DF07, Gessé, F. & Goula, M. (2003b) (12).

***Platycranus (Genistocapsus) bicolor* (Douglas & Scott, 1868)**

Baixa Cerdanya, Goula, M. & Ribes, J., 1995 (1); Berguedà, Goula, M. & Ribes, J., 1995 (1); Conca de Barberà, Goula, M. & Ribes, J., 1995 (1); Ribes, J., 1980 (1); Garrotxa, Goula, M. & Ribes, J., 1995 (1); Osona, Goula, M. & Ribes, J., 1995 (1); DF29, Ribes, E. & Ribes, J., 2001a (1); Ribes, J. & Ribes, E., 2001 (1); DG17, Ribes, J., 1980 (1); DG18, Ribes, J., 1980 (1); DG43, Ribes, J., 1980 (1); Ribes, J. & Goula, M., 1995 (1); DG54, Ribes, J., 1980 (1); DG65, Ribes, J., 1980 (1).

***Platycranus (Genistocapsus) longicornis* Wagner, 1955**

Alt Urgell, Goula, M. & Ribes, J., 1995 (1); Baixa Cerdanya, Goula, M. & Ribes, J., 1995 (1); Pallars Sobirà, Goula, M. & Ribes, J., 1995 (1); CH32, Ribes, J., 1984a (1); CH80, Ribes, J., 1984a (1).

***Platycranus (Genistocapsus) metriorrhynchus* Reuter, 1883**

Garraf, Goula, M. & Ribes, J., 1995 (2); DF07, Goula, M., 1989 (1); Ribes, J., 1984a (1).

***Platycranus (Genistocapsus) minutus* Wagner, 1955**

Alt Urgell, Goula, M. & Ribes, J., 1995 (1); Berguedà, Goula, M. & Ribes, J., 1995 (1); Gironès, Goula, M. & Ribes, J., 1995 (1); Ripollès, Goula, M. & Ribes, J., 1995 (1); Solsonès, Goula, M. & Ribes, J., 1995 (1); CG56, Ribes, J., 1984a (1); CG75, Ribes, J., 1984a (1); DG08, Ribes, J., 1984a (1).

***Platycranus (Genistocapsus) remanei* Wagner, 1955**

Catalunya, Wagner, E., 1974b (1); Barcelona, Ribes, J., Blasco-Zumeta & Ribes, E., 1997 (1); Girona, Ribes, J., Blasco-Zumeta & Ribes, E., 1997 (1); Lleida, Ribes, J., Blasco-Zumeta & Ribes, E., 1997 (1); Tarragona, Ribes, J., Blasco-Zumeta & Ribes, E., 1997 (1); Alt Urgell, Goula, M. & Ribes, J., 1995 (1); Alta Ribagorça, Goula, M. & Ribes, J., 1995 (1); Anoia, Goula, M. & Ribes, J., 1995 (1); Baix Camp, Goula, M. & Ribes, J., 1995 (1); Baixa Cerdanya, Goula, M. & Ribes, J., 1995 (1); Gironès, Goula, M. & Ribes, J., 1995 (2); Osona, Goula, M. & Ribes, J., 1995 (1); DG85, Wagner, E., 1955 (1).

***Platycranus (Platycranus) erberi* Fieber, 1870**

Catalunya, Goula, M., 1988c (1); Barcelona, Goula, M. & Ribes, J., 1995 (1); Tarragona, Goula, M. & Ribes, J., 1995 (1); Baix Llobregat, Goula, M. & Ribes, J., 1995 (1); Vallès Occidental, Goula, M. & Ribes, J., 1995 (1); Vallès Oriental, Goula, M. & Ribes, J., 1995 (1); CF47, Alonso de Medina, E., 1984 (1); DF28, Ribes, E., Goula, M. & Mateos, E., 2000 (1); Ribes, J. & Ribes, E., 2001 (1); DF29, Goula, M., 1986a (2); Ribes, J. & Ribes, E., 2001 (2); Wagner, E., 1960a (2); DG00, Goula, M., 1986a (2); Goula, M., 1988c (2); DG52, Ribes, J. & Goula, M., 1995 (1).

***Pseudoloxops coccineus* (Meyer-Dür, 1843)**

Alt Urgell, Goula, M. & Ribes, J., 1995 (1); Alta Ribagorça, Goula, M. & Ribes, J., 1995 (2); Ribes, J., 1980 (1); Berguedà, Goula, M. & Ribes, J., 1995 (1); Vall d'Aran, Goula, M. & Ribes, J., 1995 (1); CH12, Goula, M., 1986a (2); Ribes, J., 1980 (1); CH21, Goula, M., 1986a (1); Ribes, J., 1972b (1); DG52, Goula, M., 1986a (1); Goula, M., 1986d (1); Goula, M. & Ribes, J., 1995 (1); Ribes, J. & Goula, M., 1995 (2).

***Reuteria marqueti* Puton, 1875**

Barcelona, Goula, M. & Ribes, J., 1995 (1); Baix Camp, Goula, M. & Ribes, J., 1995 (1); Baix Llobregat, Goula, M. & Ribes, J., 1995 (1); Osona, Goula, M. & Ribes, J., 1995 (1); Selva, Goula, M. & Ribes, J., 1995 (1); Tarragonès, Goula, M. & Ribes, J., 1995 (1); Vallès Occidental, Goula, M. & Ribes, J., 1995 (1); DF29, Ribes, J., 1990 (1); Ribes, J. & Ribes, E., 2001 (2); DG00, Goula, M., 1986a (1); Goula, M., 1988c (1); Ribes, J., 1990 (1); DG52, Goula, M., 1986c (1); Goula, M., 1986d (1); Goula, M. & Ribes, J., 1995 (1); Ribes, J., 1990 (1); Ribes, J. & Goula, M., 1995 (2); DG53, Goula, M., 1986a (1); Ribes, J. & Goula, M., 1995 (1); DG55, Ribes, J., 1990 (1); DG62, Goula, M., 1986a (1); DG65, Ribes, J., 1990 (1).

Subfamília **Phylinae** Douglas & Scott, 1865Tribu **Pilophorini** Douglas & Scott, 1876***Pilophorus angustulus* Reuter, 1888**

Tarragona, Goula, M. & Ribes, J., 1995 (1); Baix Camp, Goula, M. & Ribes, J., 1995 (1); Berguedà, Goula, M. & Ribes, J., 1995 (1); Priorat, Goula, M. & Ribes, J., 1995 (1); Ripollès, Goula, M. & Ribes, J., 1995 (1); Vallès Occidental, Goula, M. & Ribes, J., 1995 (1); CF47, Alonso de Medina, E., 1984 (1); DF28, Ribes, E., Goula, M. & Mateos, E., 2000 (1); Ribes, J. & Ribes, E., 2001 (1); DF29, Ribes, J. & Ribes, E., 2001 (2); DG47, Ribes, J., 1980 (1); DG52, Goula, M. & Ribes, J., 1995 (1); Ribes, J. & Goula, M., 1995 (1).

***Pilophorus cinnamopterus* (Kirschbaum, 1856)**

Catalunya, Goula, M., 1988c (3); Goula, M. & Ribes, J., 1995 (1); Catalunya mitjana, Martorell y Peña, M., 1879 (1); Barcelona, Goula, M. & Ribes, J., 1995 (1); Alt Urgell, Goula, M. & Ribes, J., 1995 (1); Anoia, Goula, M. & Ribes, J., 1995 (1); Baix Llobregat, Goula, M. & Ribes, J., 1995 (1); Baixa Cerdanya, Goula, M. & Ribes, J., 1995 (1); Berguedà, Goula, M. & Ribes, J., 1995 (1); Maresme, Goula, M. & Ribes, J., 1995 (2); Pallars Sobirà, Goula, M. & Ribes, J., 1995 (1); Ripollès, Goula, M. & Ribes, J., 1995 (1); CG90, Goula, M., 1986a (1); Goula, M., 1988c (1); DF07, Goula, M., 1986a (1); Goula, M., 1989 (1); DF17, Goula, M., 1986a (1); Goula, M., 1989 (1); DG70, Bolívar, I. & Chicote, C., 1879 (1); Cuni i Martorell, M., 1898 (1); Goula, M., 1986a (2).

***Pilophorus clavatus* (Linnaeus, 1767)**

Catalunya, Goula, M. & Ribes, J., 1995 (1); Catalunya mitjana, Martorell y Peña, M., 1879 (1); Garrigues, Goula, M. & Ribes, J., 1995 (1); Maresme, Goula, M. & Ribes, J., 1995 (2); Selva, Goula, M. & Ribes, J., 1995 (1); Vallès Oriental, Goula, M. & Ribes, J., 1995 (1); DG41, Cuni i Martorell, M., 1883 (1); Ribes, J. & Goula, M., 1995 (2); DG53, Cuni i Martorell, M., 1880 (1); Ribes, J. & Goula, M., 1995 (2); DG70, Bolívar, I. & Chicote, C., 1879 (1); Cuni i Martorell, M., 1898 (1).

***Pilophorus confusus* (Kirschbaum, 1856)**

Alt Urgell, Goula, M. & Ribes, J., 1995 (1); Baix Llobregat, Goula, M. & Ribes, J., 1995 (1); Berguedà, Goula, M. & Ribes, J., 1995 (1); Osona, Goula, M. & Ribes, J., 1995 (1); Vallès Oriental, Goula, M. & Ribes, J., 1995 (1); CG67, Wagner, E., 1960a (1); DF17, Sánchez, A., 1920 (1); DF28, Ribes, J. & Ribes, E., 2001 (1); DG05, Ribes, J., 1990 (1); DG41, Ribes, J. & Goula, M., 1995 (1); Sánchez, A., 1920 (1).

***Pilophorus perplexus* Douglas & Scott, 1875**

Alt Camp, Goula, M. & Ribes, J., 1995 (1); Alta Ribagorça, Goula, M. & Ribes, J., 1995 (1); Barcelonès, Goula, M. & Ribes, J., 1995 (1); Osona, Goula, M. & Ribes, J., 1995 (1); Vall d'Aran, Goula, M. & Ribes, J., 1995 (1); Vallès Oriental, Goula, M. & Ribes, J., 1995 (1); BF96, Jiménez, P. J. *et al.*, 2003 (1); CH12, Goula, M., 1986a (1); Ribes, J., 1980 (1); DF28, Ribes, E., Goula, M. & Mateos, E., 2000 (1); a la llum, Ribes, E. & Ribes, J., 2001a (1); Ribes, J. & Ribes, E., 2001 (1); DF29, Ribes, J. & Ribes, E., 2001 (2); DG32, Goula, M., 1986a (1); Ribes, J. & Goula, M., 1995 (2); DG52, Goula, M., 1986c (1); Goula, M., 1986d (1); Goula, M. & Ribes, J., 1995 (1); DG54, Goula, M., 1986a (1); Ribes, J., 1980 (1).

Tribu **Hallodapini** Van Duzee, 1916 (1865)

***Cremonocephalus albolineatus* Reuter, 1875**

Alt Urgell, Goula, M. & Ribes, J., 1995 (1); Alta Ribagorça, Goula, M. & Ribes, J., 1995 (1); Baixa Cerdanya, Goula, M. & Ribes, J., 1995 (1); Berguedà, Goula, M. & Ribes, J., 1995 (1); Osona, Goula, M. & Ribes, J., 1995 (1); CG79, Ribes, J., 1978c (1); Wagner, E., 1960a (1); CG98, Ribes, J., 1978c (1); CH21, Ribes, J., 1978c (1); DG33, Ribes, J., 1978c (1).

***Hallodapus montandoni* Reuter, 1895**

Baix Ebre, Goula, M. & Ribes, J., 1995 (1); Solsonès, Goula, M. & Ribes, J., 1995 (1); BF72, Ribes, J., 1978c (1); Ribes, J., 1984a (1); CG75, Ribes, J., 1984a (1).

***Hallodapus rufescens* (Burmeister, 1835)**

Baix Llobregat, Goula, M. & Ribes, J., 1995 (1).

***Hallodapus suturalis* (Herrich-Schaeffer, 1837)**

Alt Camp, Goula, M. & Ribes, J., 1995 (1); Garrigues, Goula, M. & Ribes, J., 1995 (1); CF08, Ribes, J., 1984a (1); CF47, Ribes, J., 1984a (1).

***Laemocoris remanei* Wagner, 1960**

CF78, Ribes, E. & Ribes, J., 2000 (3).

***Mimocoris coarctatus* (Mulsant & Rey, 1852)**

Barcelona, Goula, M. & Ribes, J., 1995 (1); Barcelonès, Goula, M. & Ribes, J., 1995 (1); Osona, Goula, M. & Ribes, J., 1995 (1); Solsonès, Goula, M. & Ribes, J., 1995 (1); Vallès Oriental, Goula, M. & Ribes, J., 1995 (1); CF37, Goula, M., 1986a (1); CF55, Goula, M., 1986a (1); DF07, Gessé, F. & Goula, M., 2003a (1); DF17, Goula, M., 1986a (1); DF28, Ribes, J. & Ribes, E., 2001 (1); Wagner, E., 1960a (1); DF29, Goula, M., 1986a (3); Ribes, J. & Ribes, E., 2001 (2); DG43, Goula, M., 1986a (1); Ribes, J. & Goula, M., 1995 (1); DG52, Goula, M., 1986a (2); Goula, M., 1986c (1); Goula, M. & Ribes, J., 1995 (1); Ribes, J. & Goula, M., 1995 (3); DG53, Goula, M., 1986a (1); citada com a *Mimocoris* sp., Ribes, J. & Goula, M., 1995 (1).

***Mimocoris rugicollis* (A. Costa, 1853)**

Barcelona, Goula, M. & Ribes, J., 1995 (1); Alt Camp, Goula, M. & Ribes, J., 1995 (1); Baix Camp, Goula, M. & Ribes, J., 1995 (1); Barcelonès, Goula, M. & Ribes, J., 1995 (1); Tarragonès, Goula, M. & Ribes, J., 1995 (1); BF96, Jiménez, P. J. *et al.*, 2003 (1); DF28, Ribes, E., Goula, M. & Mateos, E., 2000 (1); Ribes, J. & Ribes, E., 2001 (1); DF29, Ribes, J. & Ribes, E., 2001 (1); DG52, Goula, M. & Ribes, J., 1995 (1); Ribes, J. & Goula, M., 1995 (1).

***Omphalonotus quadriguttatus* (Kirschbaum, 1856)**

Alt Urgell, Goula, M. & Ribes, J., 1995 (1); Noguera, Goula, M. & Ribes, J., 1995 (1); Tarragonès, Goula, M. & Ribes, J., 1995 (1); CG45, Ribes, J., 1984a (1).

***Systemonotus alpinus* Frey-Gessner, 1871**

Pallars Sobirà, Goula, M. & Ribes, J., 1995 (1); CH31, Ribes, J., 1984a (1).

***Systemonotus championi* Reuter, 1903**

Garrigues, Goula, M. & Ribes, J., 1995 (2); Lleida, Ribes, J., Blasco-Zumeta & Ribes, E., 1997 (1); Ribes, J. & Sauleda, N., 1979 (1); CF08, Ribes, J., 1978b (1); Ribes, J., 1978c (1).

***Systemonotus thymi* (Signoret, 1859)**

Barcelona, Goula, M. & Ribes, J., 1995 (1); Bages, Goula, M. & Ribes, J., 1995 (1); Baix Llobregat, Goula, M. & Ribes, J., 1995 (1); Berguedà, Goula, M. & Ribes, J., 1995 (1); Montsià, Goula, M. & Ribes, J., 1995 (1); Noguera, Goula, M. & Ribes, J., 1995 (1); Osona, Goula, M. & Ribes, J., 1995 (1); Vallès Occidental, Goula, M. & Ribes, J., 1995 (1); Vallès Oriental, Goula, M. & Ribes, J., 1995 (1); DF17, Goula, M., 1986a (2); Goula, M., 1989 (2); DF29, Goula, M., 1986a (1); Ribes, J., 1978c (1); Ribes, J. & Ribes, E., 2001 (1); DG23, Goula, M., 1986a (1); Ribes, J., 1978c (1); DG31, Goula, M., 1986a (1); Ribes, J., 1978c (1); DG41, Goula, M., 1986a (1); Ribes, J., 1978c (1); DG52, Ribes, J. & Goula, M., 1995 (1).

***Systemonotus weberi* Wagner, 1955**

Baix Llobregat, Goula, M. & Ribes, J., 1995 (1); Berguedà, Goula, M. & Ribes, J., 1995 (1); Osona, Goula, M. & Ribes, J., 1995 (1); CG96, Ribes, J., 1986b (4); DG43, Ribes, J. & Goula, M., 1995 (1).

**Tribu Phylini Douglas & Scott, 1865*****Amblytulus albidus* (Hahn, 1834)**

Alt Urgell, Goula, M. & Ribes, J., 1995 (1); Garrigues, Goula, M. & Ribes, J., 1995 (1).

***Amblytylus brevicollis* Fieber, 1858**

Alt Camp, Goula, M. & Ribes, J., 1995 (1); Conca de Barberà, Goula, M. & Ribes, J., 1995 (1); Vallès Oriental, Goula, M. & Ribes, J., 1995 (1); BF96, Jiménez, P. J. *et al.*, 2003 (1); CF47, Ribes, J., 1984a (1); DG52, Ribes, J. & Goula, M., 1995 (1); DG62, Ribes, J. & Goula, M., 1995 (1).

***Amblytylus scutellaris* Horváth, 1905**

Alt Camp, Goula, M. & Ribes, J., 1995 (1); Selva, Goula, M. & Ribes, J., 1995 (1); Vallès Occidental, Goula, M. & Ribes, J., 1995 (1); CF47, Ribes, J., 1984a (1); DF29, Ribes, J. & Ribes, E., 2001 (1).

***Amblytylus tarsalis* Reuter, 1894**

Baixa Cerdanya, Goula, M. & Ribes, J., 1995 (1).

***Asciodema obsoleta* (Fieber, 1864)**

Barcelonès, Goula, M. & Ribes, J., 1995 (1); Maresme, Goula, M. & Ribes, J., 1995 (1); Vallès Oriental, Goula, M. & Ribes, J., 1995 (1); DF28, Ribes, J., 1993 (1); Ribes, J. & Ribes, E., 2001 (2); DF49, Ribes, J., 1993 (1); DG52, Ribes, J. & Goula, M., 1995 (1).

***Atomoscelis galvagnii* Tamanini, 1978**

Catalunya, Ribes, J., Blasco-Zumeta & Ribes, E., 1997 (1); Bages, Goula, M. & Ribes, J., 1995 (1); Barcelonès, Goula, M. & Ribes, J., 1995 (1); Segrià, Goula, M. & Ribes, J., 1995 (1); BF88, Ribes, J., 1990 (1); CG83, Ribes, J., 1990 (1).

***Atomoscelis onusta* (Fieber, 1861)**

Catalunya, Ribes, J., Blasco-Zumeta & Ribes, E., 1997 (1); Baix Empordà, Goula, M. & Ribes, J., 1995 (1); Baix Llobregat, Goula, M. & Ribes, J., 1995 (2); Segrià, Goula, M. & Ribes, J., 1995 (1); BF88, Ribes, J., 1982 (1); DF27, Wagner, E., 1960a (2); DF29, Ribes, J. & Ribes, E., 2001 (1); EG15, Español, F., 1964 (1).

***Atractotomus magnicornis* (Fallén, 1807)**

Pallars Sobirà, Goula, M. & Ribes, J., 1995 (1); CH51, Ribes, J., 1984a (1); CH61, Stonedahl, G. M., 1990 (1).

***Atractotomus parvulus* Reuter, 1878**

Alt Urgell, Goula, M. & Ribes, J., 1995 (2); Baix Ebre, Goula, M. & Ribes, J., 1995 (1); Baix Empordà, Goula, M. & Ribes, J., 1995 (1); Baixa Cerdanya, Goula, M. & Ribes, J., 1995 (1); Pallars Sobirà, Goula, M. & Ribes, J., 1995 (1); Solsonès, Goula, M. & Ribes, J., 1995 (2); Vallès Oriental, Goula, M. & Ribes, J., 1995 (1); Berguedà, Goula, M. & Ribes, J., 1978b (1); BF72, Ribes, J., 1984a (1); CG47, Ribes, J., 1984a (1); CG75, Ribes, J., 1984a (1); CG99, Ribes, J., 1984a (1); CH61, Ribes, J., 1984a (1); DG52, Ribes, J. & Goula, M., 1995 (1); Wagner, E., 1960a (1).

***Auchenocrepis minutissima* (Rambur, 1839)**

Catalunya, Goula, M. & Ribes, J., 1995 (1); Alt Camp, Goula, M. & Ribes, J., 1995 (1); Baix Ebre, Goula, M. & Ribes, J., 1995 (1); Barcelonès, Goula, M. & Ribes, J., 1995 (1); Segrià, Goula, M. & Ribes, J., 1995 (1); BF88, Ribes, J., 1982 (1); BF96, Jiménez, P. J. *et al.*, 2003 (1); CF57, Wagner, E., 1960a (1); DF28, Wagner, E., 1960a (1).

***Brachyarthrur limitatum* Fieber, 1858**

DG56, Chr. Rieger, com. pers., 2003 (1). *Coll.* Chr. Rieger.

***Campotylyus yersini* (Mulsant & Rey, 1856)**

Ribera d'Ebre, Goula, M. & Ribes, J., 1995 (1); BF96, Jiménez, P. J. *et al.*, 2003 (2).

***Campylomma annulicorne* (Signoret, 1865)**

Baix Llobregat, Goula, M. & Ribes, J., 1995 (1).

***Campylomma ribesi* Goula, 1986**

DG53, Goula, M., 1986a (2); Goula, M., 1986b (1); Goula, M., 1986d (1); Goula, M. & Ribes, J., 1995 (1); Ribes, J. & Goula, M., 1995 (1).

***Campylomma verbasci* (Meyer-Dür, 1843)**

Catalunya, Goula, M., 1986b (1); Pirineus, Martorell y Peña, M., 1879 (1); Alt Empordà, Goula, M. & Ribes, J., 1995 (1); Alt Urgell, Goula, M. & Ribes, J., 1995 (1); Baix Ebre, Goula, M. & Ribes, J., 1995 (1); Baixa Cerdanya, Goula, M. & Ribes, J., 1995 (1); Barcelonès, Goula, M. & Ribes, J., 1995 (1); Berguedà, Goula, M. & Ribes, J., 1995 (1); Maresme, Goula, M. & Ribes, J., 1995 (2); Osona, Goula, M. & Ribes, J., 1995 (1); Pallars Sobirà, Goula, M. & Ribes, J., 1995 (1); Segrià, Goula, M. & Ribes, J., 1995 (1); Vallès Occidental, Goula, M. & Ribes, J., 1995 (1); Vallès Oriental, Goula, M. & Ribes, J., 1995 (2); CF11, Ribes, J., 1990 (1); DF29, Ribes, J. & Ribes, E., 2001 (1); DG41, Goula, M., 1986a (1); Goula, M., 1986b (1); Ribes, J. & Goula, M., 1995 (1); Sánchez, A., 1920 (1); DG42, Ribes, J. & Goula, M., 1995 (2); DG52, Goula, M., 1986a (8); Goula, M., 1986b (8); Goula,

M., 1986*d* (1); Goula, M. & Ribes, J., 1995 (1); Ribes, J. & Goula, M., 1995 (9); DG53, Goula, M., 1986*a* (1); Ribes, J. & Goula, M., 1995 (2); DG70, Bolívar, I. & Chicote, C., 1879 (1); Cuní i Martorell, M., 1898 (1); Goula, M., 1986*a* (1); Goula, M., 1986*b* (1); EG19, Goula, M., 1986*b* (1); Ribes, J. & Sauleda, N., 1979 (1).

### ***Chlamydatus (Euattus) pulicarius* (Fallén, 1807)**

Catalunya, Goula, M. & Ribes, J., 1995 (1); Baix Cerdanya, Goula, M. & Ribes, J., 1995 (1); Ribes, J., 1980 (1); Pallars Sobirà, Goula, M. & Ribes, J., 1995 (1); Vall d'Aran, Goula, M. & Ribes, J., 1995 (1); Vallès Oriental, Goula, M. & Ribes, J., 1995 (1); Ribes, J., 1980 (1); CG99, Cuní i Martorell, M., 1881 (2); CH13, Ribes, J., 1980 (1); DG42, Ribes, J. & Goula, M., 1995 (1).

### ***Chlamydatus (Euattus) pullus* (Reuter, 1870)**

Barcelona, Goula, M. & Ribes, J., 1995 (1); Alt Urgell, Goula, M. & Ribes, J., 1995 (1); Baix Llobregat, Goula, M. & Ribes, J., 1995 (1); Baix Cerdanya, Goula, M. & Ribes, J., 1995 (1); Maresme, Goula, M. & Ribes, J., 1995 (1); Pallars Jussà, Goula, M. & Ribes, J., 1995 (1); Pallars Sobirà, Goula, M. & Ribes, J., 1995 (1); Selva, Goula, M. & Ribes, J., 1995 (1); Solsonès, Goula, M. & Ribes, J., 1995 (1); Vall d'Aran, Goula, M. & Ribes, J., 1995 (1); BF96, Jiménez, P. J. *et al.*, 2003 (1); CG25, Goula, M., 1986*a* (1); Ribes, J., 1980 (1); CG98, Goula, M., 1986*a* (1); Ribes, J., 1980 (1); CH12, Goula, M., 1986*a* (1); Ribes, J., 1980 (1); DF17, Goula, M., 1986*a* (1); Goula, M., 1989 (1); DG42, Goula, M., 1986*a* (1); Ribes, J. & Goula, M., 1995 (3); DG52, Goula, M., 1986*a* (4); Goula, M. & Ribes, J., 1995 (1); Ribes, J. & Goula, M., 1995 (4); var. *confusa*, Ribes, J. & Goula, M., 1995 (1); DG53, Ribes, J. & Goula, M., 1995 (1).

### ***Chlamydatus (Eurymerocoris) evanescens* (Boheman, 1852)**

Catalunya, Goula, M., 1988*c* (4); Barcelona, Goula, M. & Ribes, J., 1995 (2); Alt Penedès, Goula, M. & Ribes, J., 1995 (1); Alt Urgell, Goula, M. & Ribes, J., 1995 (1); Bages, Goula, M. & Ribes, J., 1995 (1); Ribes, J., 1980 (1); Baix Camp, Goula, M. & Ribes, J., 1995 (1); Baix Ebre, Goula, M. & Ribes, J., 1995 (1); Ribes, J., 1980 (1); Baix Llobregat, Goula, M. & Ribes, J., 1995 (1); Barcelonès, Goula, M. & Ribes, J., 1995 (1); Ribes, J., 1980 (1); Berguedà, Goula, M. & Ribes, J., 1995 (1); Garrigues, Goula, M. & Ribes, J., 1995 (1); Ribes, J., 1980 (1); Ripollès, Goula, M. & Ribes, J., 1995 (1); Vall d'Aran, Goula, M. & Ribes, J., 1995 (1); Vallès Occidental, Goula, M. & Ribes, J., 1995 (2); Vallès Occidental, Ribes, J., 1980 (2); Vallès Oriental, Goula, M. & Ribes, J., 1995 (1); Ribes, J., 1980 (1); DF07, Gessé, F. *leg. et det.*, com. pers., coll. F. Gessé, 2003 (1); Goula, M., 1986*a* (1); Goula, M., 1989 (1); DF28, Ribes, E., Goula, M. & Mateos, E., 2000 (1); Ribes, J. & Ribes, E., 2001 (2); DF29, Goula, M., 1986*a* (1); Ribes, J. & Ribes, E., 2001 (2); Wagner, E., 1960*a* (1); DG00, Goula, M., 1986*a* (1); DG46, Goula, M., 1986*a* (1); Ribes, J., 1980 (1).

### ***Compsidolon (Apsinthophylus) absinthii* (Scott, 1870)**

Ripollès, Goula, M. & Ribes, J., 1995 (1); DG39, Ribes, J., 1980 (1).

### ***Compsidolon (Apsinthophylus) balachowskyi* (Wagner, 1958)**

Catalunya, Biurrún, R. & Herrera, L., 1985 (1); Goula, M. & Ribes, J., 1995 (1); Alt Empordà, Goula, M. & Ribes, J., 1995 (1); Segrià, Goula, M. & Ribes, J., 1995 (1); Garrigues, Goula, M. & Ribes, J., 1995 (1); BF88, Ribes, J., 1982 (1); BF96, Jiménez, P. J. *et al.*, 2003 (3).

### ***Compsidolon (Apsinthophylus) minutum* Wagner, 1970**

Alt Urgell, Goula, M. & Ribes, J., 1995 (1); Conca de Barberà, Goula, M. & Ribes, J., 1995 (1); CF47, Ribes, J., 1976 (1); Ribes, J., 1984*a* (1).

### ***Compsidolon (Apsinthophylus) nanno* Linnavuori, 1971**

Lleida, Ribes, J., Blasco-Zumeta & Ribes, E., 1997 (1); Alt Camp, Ribes, J., 1986*b* (1); Garrigues, Goula, M. & Ribes, J., 1995 (1); Segrià, Goula, M. & Ribes, J., 1995 (1); Ribes, J., 1986*b* (2); Wagner, E., 1975*a* (1); BG90, Linnavuori, R., 1971*a* (1); CF29, Ribes, J., 1986*b* (1).

### ***Compsidolon (Apsinthophylus) pumilum* (Jakovlev, 1876)**

Segrià, Goula, M. & Ribes, J., 1995 (1).

Pot ser que aquesta citació s'hagi de referir a *Compsidolon (Apsinthophylus) balachowskyi* (Wagner, 1958).

### ***Compsidolon (Chamaeliops) crotchi* (Scott, 1870)**

Barcelona, Goula, M. & Ribes, J., 1995 (1); Tarragona, Goula, M. & Ribes, J., 1995 (1); Alt Empordà, Goula, M. & Ribes, J., 1995 (1); Alt Penedès, Goula, M. & Ribes, J., 1995 (1); Baix Empordà, Goula, M. & Ribes, J., 1995 (1); Baix Llobregat, Goula, M. & Ribes, J., 1995 (3); Baix Penedès, Goula, M. & Ribes, J., 1995 (1); Conca de Barberà, Goula, M. & Ribes, J., 1995 (1); Garraf, Goula, M. & Ribes, J., 1995 (1); Garrigues, Goula, M. & Ribes, J., 1995 (1); Maresme, Goula, M. & Ribes, J., 1995 (1); Priorat, Goula, M. & Ribes, J., 1995 (1); Vallès Occidental, Goula, M. & Ribes, J., 1995 (1); BF96, Jiménez, P. J. *et al.*, 2003 (4); CF47, Alonso de Medina, E., 1984 (1); Goula, M., 1986*a* (1); DF06, Goula, M., 1986*a* (1); DF07, Cuní i Martorell, M., 1889*c* (1); Cuní i Martorell, M., 1889*d* (1); Cuní i Martorell, M., 1898 (1); Gessé, F. & Goula, M., 2003*a* (1); Goula, M., 1986*a* (4); Goula, M., 1989 (4); DF28, Ribes, E. & Ribes, J., 2001*a* (1); DF29, Goula, M., 1986*a* (2); Ribes, J. & Ribes, E., 2001 (2); Wagner, E., 1960*a* (2); DG71, Goula, M. & Alomar, O., 2000 (2).



***Compsidolon (Coniortodes) salicellum* (Herrich-Schaeffer, 1841)**

Selva, Goula, M. & Ribes, J., 1995 (1); Vallès Occidental, Goula, M. & Ribes, J., 1995 (1); Vallès Oriental, Goula, M. & Ribes, J., 1995 (1); DF29, Ribes, J., 1993 (8); Ribes, J. & Ribes, E., 2001 (1); DG53, Ribes, J., 1993 (1); DG72, Ribes, J., 1993 (1); Ribes, J. & Goula, M., 1995 (1).

***Conostethus roseus* (Fallén, 1807)**

Maresme, Goula, M. & Ribes, J., 1995 (1); DF49, Goula, M. & Alomar, O., 2000 (1).

***Conostethus venustus venustus* (Fieber, 1858)**

Alt Camp, Goula, M. & Ribes, J., 1995 (1); Garrigues, Goula, M. & Ribes, J., 1995 (1); Maresme, Goula, M. & Ribes, J., 1995 (1); Segrià, Goula, M. & Ribes, J., 1995 (1); Vallès Occidental, Goula, M. & Ribes, J., 1995 (1); BF96, Jiménez, P. J. *et al.*, 2003 (4); DF29, Ribes, J. & Ribes, E., 2001 (1); DG71, Goula, M. & Alomar, O., 2000 (1).

***Criocoris crassicornis* (Hahn, 1834)**

Alt Urgell, Goula, M. & Ribes, J., 1995 (1); Baixà Cerdanya, Goula, M. & Ribes, J., 1995 (1); Pallars Sobirà, Goula, M. & Ribes, J., 1995 (1); CG49, Ribes, J., 1984a (1); CH61, Ribes, J., 1984a (1).

***Criocoris piceicornis* Wagner, 1950**

Barcelona, Goula, M. & Ribes, J., 1995 (1); Tarragona, Goula, M. & Ribes, J., 1995 (1); Alt Penedès, Goula, M. & Ribes, J., 1995 (2); Alt Urgell, Goula, M. & Ribes, J., 1995 (1); Anoia, Goula, M. & Ribes, J., 1995 (1); Baix Camp, Goula, M. & Ribes, J., 1995 (1); Baixà Cerdanya, Goula, M. & Ribes, J., 1995 (1); Conca de Barberà, Goula, M. & Ribes, J., 1995 (1); Garrotxa, Goula, M. & Ribes, J., 1995 (1); Maresme, Goula, M. & Ribes, J., 1995 (1); Osona, Goula, M. & Ribes, J., 1995 (1); Segrià, Goula, M. & Ribes, J., 1995 (1); Solsonès, Goula, M. & Ribes, J., 1995 (1); Vallès Occidental, Goula, M. & Ribes, J., 1995 (1); Vallès Oriental, Goula, M. & Ribes, J., 1995 (1); BG90, Goula, M., 1986a (1); Ribes, J., 1978a (1); CF47, Alonso de Medina, E., 1984 (1); Goula, M., 1986a (1); CF97, Goula, M., 1986a (2); Goula, M., 1989 (2); Ribes, J., 1978a (2); CG90, Goula, M., 1984 (1); Goula, M., 1986a (2); DF07, Gessé, F., *leg. et det.*, com. pers., *coll.* F. Gessé, 2003 (1); DF28, Ribes, J. & Ribes, E., 2001 (2); DF29, Goula, M., 1986a (3); Ribes, J., 1978a (3); Ribes, J. & Ribes, E., 2001 (3); DG00, Goula, M., 1986a (1); Goula, M., 1989 (1); DG33, Goula, M., 1986a (1); Ribes, J., 1978a (1); DG52, Goula, M. & Ribes, J., 1995 (1); Ribes, J. & Goula, M., 1995 (2); DG53, Ribes, J. & Goula, M., 1995 (1); DG65, Goula, M., 1986a (1); Ribes, J., 1978a (1).

***Criocoris sulcicornis* (Kirschbaum, 1856)**

Bages, Goula, M. & Ribes, J., 1995 (1); Berguedà, Goula, M. & Ribes, J., 1995 (1); Conca de Barberà, Goula, M. & Ribes, J., 1995 (1); CF47, Ribes, J., 1978a (1).

***Dasycapsus theryi* Poppius, 1912**

BF97, a la llum, F. Vallohorat, *leg.*, J. Ribes, *det.*, 2003 (1), *coll.* J. Ribes.

***Ectagela guttata* Schmidt, 1939**

DF28, a la llum, Ribes, E. & Ribes, J., 2001a (1); Viñolas, A., *leg.*, J. Ribes, *det.*, inèdit, *coll.* J. Ribes, 2002 (1).

***Europiella albipennis* (Fallén, 1829)**

Alt Urgell, Goula, M. & Ribes, J., 1995 (1); Baixà Cerdanya, Goula, M. & Ribes, J., 1995 (1); Berguedà, Goula, M. & Ribes, J., 1995 (1); Pallars Sobirà, Goula, M. & Ribes, J., 1995 (1); Ripollès, Goula, M. & Ribes, J., 1995 (1); Vall d'Aran, Goula, M. & Ribes, J., 1995 (1); CG99, Ribes, J., 1980 (1); CH12, Ribes, J., 1980 (1).

***Europiella alpina* (Reuter, 1875)**

Alt Urgell, Goula, M. & Ribes, J., 1995 (1); Vall d'Aran, Goula, M. & Ribes, J., 1995 (2); Ribes, J., 1980 (1); Wagner, E., 1960a (1); CG67, Ribes, J., 1980 (1); CH12, Ribes, J., 1980 (1).

***Europiella artemisiae* (Becker, 1864)**

DF29, Ribes, J. *et al.*, 1997 (1); Ribes, J. & Ribes, E., 2001 (1). Diverses localitats inèdites, J. Ribes, *leg. et det.*, *coll.* J. Ribes.

***Europiella decolor* (Uhler, 1893)**

Catalunya, Ribes, J., 1990 (1); Baixà Cerdanya, Goula, M. & Ribes, J., 1995 (1); Osona, Goula, M. & Ribes, J., 1995 (1); Pallars Sobirà, Goula, M. & Ribes, J., 1995 (1); Ripollès, Goula, M. & Ribes, J., 1995 (1); DG39, Ribes, J., 1980 (1).

***Europiella tomentosa* (Reuter, 1888)**

Barcelona, Goula, M. & Ribes, J., 1995 (1); Alt Camp, Goula, M. & Ribes, J., 1995 (1); Baix Llobregat, Goula, M. & Ribes, J., 1995 (1); Conca de Barberà, Goula, M. & Ribes, J., 1995 (1); CF47, Goula, M., 1986a (1); Goula, M., 1989 (1); Ribes, J., 1978a (1); DF07, Goula, M., 1986a (1); Goula, M., 1989 (1).

***Hadrophyes sulphurella* Puton, 1874**

Baix Ebre, Goula, M. & Ribes, J., 1995 (1); Baix Llobregat, Goula, M. & Ribes, J., 1995 (1); DF27, Wagner, E., 1960a (1).

***Harpocera thoracica* (Fallén, 1807)**

Conca de Barberà, Goula, M. & Ribes, J., 1995 (1); Garrotxa, Goula, M. & Ribes, J., 1995 (1); Ripollès, Goula, M. & Ribes, J., 1995 (1); Selva, Goula, M. & Ribes, J., 1995 (1); Vallès Oriental, Goula, M. & Ribes, J., 1995 (1); DF28, Ribes, E., Goula, M. & Mateos, E., 2000 (1); DF29, Ribes, J. & Ribes, E., 2001 (1); DG42, Ribes, J. & Goula, M., 1995 (1); DG52, var. *confusa*, Goula, M., 1986a (2); var. *typica*, Goula, M., 1986a (3); Goula, M., 1986c (4); Goula, M., 1986d (1); Goula, M. & Ribes, J., 1995 (1); Ribes, J. & Goula, M., 1995 (3); var. *confusa*, Ribes, J. & Goula, M., 1995 (3).

***Heterocapillus nitidus* (Horváth, 1905)**

Solsonès, Goula, M. & Ribes, J., 1995 (1).

Potser confós amb *H. perpusillus* (Wagner, 1960), amb el qual pot ser sinònim.

***Heterocapillus perpusillus* (Wagner, 1960)**

Baix Camp, Goula, M. & Ribes, J., 1995 (1); Berguedà, Goula, M. & Ribes, J., 1995 (1); Segrià, Goula, M. & Ribes, J., 1995 (1); Ribes, J., 1980 (1); DG17, Ribes, J., 1980 (1).

***Heterocapillus tigrisipes* (Mulsant & Rey, 1852)**

Catalunya, Biurrún, R. & Herrera, L., 1985 (1); Goula, M. & Ribes, J., 1995 (1); Barcelona, Goula, M. & Ribes, J., 1995 (1); Tarragona, Goula, M. & Ribes, J., 1995 (1); Alt Camp, Goula, M. & Ribes, J., 1995 (1); Baix Empordà, Goula, M. & Ribes, J., 1995 (1); Baix Llobregat, Goula, M. & Ribes, J., 1995 (1); Barcelonès, Goula, M. & Ribes, J., 1995 (1); Berguedà, Goula, M. & Ribes, J., 1995 (1); Conca de Barberà, Goula, M. & Ribes, J., 1995 (1); Garrigues, Goula, M. & Ribes, J., 1995 (1); Gironès, Goula, M. & Ribes, J., 1995 (1); Maresme, Goula, M. & Ribes, J., 1995 (1); Osona, Goula, M. & Ribes, J., 1995 (1); Segrià, Goula, M. & Ribes, J., 1995 (1); Selva, Goula, M. & Ribes, J., 1995 (1); Solsonès, Goula, M. & Ribes, J., 1995 (1); Urgell, Goula, M. & Ribes, J., 1995 (1); Vallès Occidental, Goula, M. & Ribes, J., 1995 (1); BF88, Goula, M., 1986a (1); Ribes, J., 1982 (1); BF96, Jiménez, P. J. *et al.*, 2003 (1); CF47, Alonso de Medina, E., 1984 (1); Goula, M., 1986a (1); DF07, Gessé, F. & Goula, M., 2003a (1); Goula, M., 1986a (3); Goula, M., 1989 (3); DF17, Goula, M., 1986a (3); Goula, M., 1989 (3); DF28, Ribes, J. & Ribes, E., 2001 (3); DF29, Ribes, J. & Ribes, E., 2001 (1); DF39, Goula, M., 1986a (1); Ribes, J. & Ribes, E., 2001 (1); Sánchez, A., 1920 (1); DG33, Goula, M., 1986a (1); Ribes, J. & Goula, M., 1995 (1); Wagner, E., 1960a (1); DG42, Goula, M., 1986a (1); Ribes, J. & Goula, M., 1995 (2); DG43, Ribes, J. & Goula, M., 1995 (1); DG52, Goula, M. & Ribes, J., 1995 (1); Ribes, J. & Goula, M., 1995 (1); EG15, Español, F., 1964 (1); Goula, M., 1986a (1).

***Heterocapillus validicornis* (Reuter, 1876)**

Barcelona, Goula, M. & Ribes, J., 1995 (1); Alt Penedès, Goula, M. & Ribes, J., 1995 (1); Baix Llobregat, Goula, M. & Ribes, J., 1995 (1); Garraf, Goula, M. & Ribes, J., 1995 (2); Segrià, Goula, M. & Ribes, J., 1995 (1); Vallès Occidental, Goula, M. & Ribes, J., 1995 (1); DF07, Gessé, F. & Goula, M., 2003a (1); Goula, M., 1986a (2); Goula, M., 1989 (2); DF17, Goula, M., 1986a (1); Goula, M., 1989 (1); DF28, Ribes, E., Goula, M. & Mateos, E., 2000 (1); Ribes, J. & Ribes, E., 2001 (2); Ribes, J. & Ribes, E., 2001 (2).

***Icodema infuscata* (Fieber, 1861)**

Barcelona, Goula, M. & Ribes, J., 1995 (1); Baix Camp, Goula, M. & Ribes, J., 1995 (1); Baix Llobregat, Goula, M. & Ribes, J., 1995 (1); Barcelonès, Goula, M. & Ribes, J., 1995 (1); Conca de Barberà, Goula, M. & Ribes, J., 1995 (1); Maresme, Goula, M. & Ribes, J., 1995 (1); Osona, Goula, M. & Ribes, J., 1995 (1); Pla de l'Estany, Goula, M. & Ribes, J., 1995 (1); Selva, Goula, M. & Ribes, J., 1995 (1); Vallès Occidental, Goula, M. & Ribes, J., 1995 (1); Vallès Oriental, Goula, M. & Ribes, J., 1995 (1); DF17, Goula, M., 1986a (3); Goula, M., 1989 (3); DF28, Ribes, E., Goula, M. & Mateos, E., 2000 (1); Ribes, J. & Ribes, E., 2001 (2); DF29, Ribes, J. & Ribes, E., 2001 (3); Ribes, J. & Ribes, E., 2001 (2); DG42, Ribes, J. & Goula, M., 1995 (1); DG43, Ribes, J. & Goula, M., 1995 (1); DG52, Goula, M., 1986a (2); Goula, M., 1986c (3); Goula, M., 1986d (1); Goula, M., 1989 (1); Goula, M. & Ribes, J., 1995 (1); Ribes, J. & Goula, M., 1995 (2); DG53, Goula, M., 1986a (1); Ribes, J. & Goula, M., 1995 (2).

***Lepidargyrus ancorifer* (Fieber, 1858)**

Catalunya, Goula, M., 1988c (6); Goula, M. & Ribes, J., 1995 (2); Catalunya mitjana, Martorell y Peña, M., 1879 (1); Baix Llobregat, Goula, M. & Ribes, J., 1995 (3); Barcelona, Biurrún, R. & Herrera, L., 1985 (1); Goula, M. & Ribes, J., 1995 (2); Barcelonès, Goula, M. & Ribes, J., 1995 (1); Maresme, Goula, M. & Ribes, J., 1995 (2); Osona, Goula, M. & Ribes, J., 1995 (1); Selva, Goula, M. & Ribes, J., 1995 (1); Vall d'Aran, Goula, M. & Ribes, J., 1995 (1); Vallès Occidental, Goula, M. & Ribes, J., 1995 (1); Vallès Oriental, Goula, M. & Ribes, J., 1995 (1); voltants de Barcelona, Cuni i Martorell, M., 1888b (1); DF17, Goula, M., 1986a (3); Goula, M., 1989 (3); DF18, Ribes, J. & Ribes, E., 2001 (1); DF27, Goula, M., 1986a (1); Wagner, E., 1960a (1); DF28, Goula, M., 1986a (1); Ribes, J. & Ribes, E., 2001 (2); Wagner, E., 1960a (1); DF29, Goula, M., 1986a (1); Ribes, J. & Ribes, E., 2001 (3); Wagner, E., 1960a (1); DG00, Goula, M., 1986a (1); Goula, M., 1988c (1); DG42, Goula, M., 1986a (2); Ribes, J. & Goula, M., 1995 (4); DG43, Ribes, J. & Goula, M., 1995 (1); DG51, Ribes, J. & Goula, M., 1995

(1); DG52, Goula, M., 1986a (22); Goula, M., 1986d (1); Goula, M. & Ribes, J., 1995 (1); Ribes, J. & Goula, M., 1995 (13); Wagner, E., 1960a (1); DG53, Cuní i Martorell, M., 1880 (1); Goula, M., 1986a (2); Ribes, J. & Goula, M., 1995 (6); DG70, Bolívar, I. & Chicote, C., 1879 (1); Cuní i Martorell, M., 1898 (1); Goula, M., 1986a (2).

### ***Lopus decolor palliatus* (Perris, 1857)**

Tarragona, Goula, M. & Ribes, J., 1995 (1); Baix Camp, Goula, M. & Ribes, J., 1995 (1); Baixa Cerdanya, erròniament citat com a *Lopus decolor decolor*, Goula, M. & Ribes, J., 1995 (1); Conca de Barberà, erròniament citat com a *Lopus decolor decolor*, Goula, M. & Ribes, J., 1995 (1); Gironès, erròniament citat com a *Lopus decolor decolor*, Goula, M. & Ribes, J., 1995 (1); Osona, Goula, M. & Ribes, J., 1995 (1); Pallars Sobirà, Goula, M. & Ribes, J., 1995 (1); Selva, Goula, M. & Ribes, J., 1995 (1); Vall d'Aran, Goula, M. & Ribes, J., 1995 (1); Vallès Occidental, Goula, M. & Ribes, J., 1995 (1); Vallès Oriental, Goula, M. & Ribes, J., 1995 (2); erròniament citat com a *Lopus decolor decolor*, Ribes, J., 1980 (1); CF47, erròniament citat com a *Lopus decolor decolor*, Alonso de Medina, E., 1984 (1); erròniament citat com a *Lopus decolor decolor*, Goula, M., 1986a (1); CH12, erròniament citat com a *Lopus decolor decolor*, Goula, M., 1986a (1); Ribes, J., 1980 (1); CH13, erròniament citat com a *Lopus decolor decolor*, Goula, M., 1986a (1); Ribes, J., 1980 (1); DF29, erròniament citat com a *Lopus decolor decolor*, Goula, M., 1986a (1); Ribes, J. & Ribes, E., 2001 (1); erròniament citat com a *Lopus decolor decolor*, Wagner, E., 1960a (1); DG43, Ribes, J. & Goula, M., 1995 (1); DG52, erròniament citat com a *Lopus decolor decolor*, Goula, M., 1986a (5); erròniament citat com a *Lopus decolor decolor*, Goula, M., 1986d (1); Goula, M. & Ribes, J., 1995 (1); Ribes, J. & Goula, M., 1995 (10); var. *confusa*, Ribes, J. & Goula, M., 1995 (1); erròniament citat com a *Lopus decolor decolor*, Wagner, E., 1960a (1).

### ***Macrotylus (Alloenycha) atricapillus* (Scott, 1872)**

Barcelona, Goula, M. & Ribes, J., 1995 (2); Alt Camp, Goula, M. & Ribes, J., 1995 (1); Alt Penedès, Goula, M. & Ribes, J., 1995 (1); Anoia, Goula, M. & Ribes, J., 1995 (1); Baix Llobregat, Goula, M. & Ribes, J., 1995 (1); Garraf, Goula, M. & Ribes, J., 1995 (1); Garrigues, Goula, M. & Ribes, J., 1995 (1); Maresme, Goula, M. & Ribes, J., 1995 (1); Segrià, Goula, M. & Ribes, J., 1995 (1); Vallès Occidental, Goula, M. & Ribes, J., 1995 (1); BF88, Goula, M., 1986a (1); Ribes, J., 1982 (1); BF96, Jiménez, P. J. *et al.*, 2003 (1); CG90, Goula, M., 1984 (3); Goula, M., 1986a (2); DF06, Goula, M., 1986a (1); Goula, M., 1989 (1); DF07, Goula, M., 1986a (7); Goula, M., 1989 (6); DF17, Goula, M., 1986a (16); Goula, M., 1989 (17); DF28, Goula, M., 1986a (1); Ribes, J. & Ribes, E., 2001 (5); Wagner, E., 1960a (1); DF29, Goula, M., 1986a (1); Ribes, J. & Ribes, E., 2001 (3); Wagner, E., 1960a (1); DF49, Goula, M. & Alomar, O., 2000 (1); DF59, Goula, M. & Alomar, O., 2000 (2); DF71, Goula, M. & Alomar, O., 2000 (3); DG00, Goula, M., 1984 (1); Goula, M., 1986a (6); DG40, Goula, M. & Alomar, O., 2000 (1); DG50, Goula, M. & Alomar, O., 2000 (5); DG52, Goula, M., 1986a (19); Goula, M., 1986c (1); Goula, M., 1986d (1); Goula, M. & Ribes, J., 1995 (1); Ribes, J. & Goula, M., 1995 (7); DG60, Goula, M. & Alomar, O., 2000 (4); DG71, Goula, M. & Alomar, O., 2000 (7).

### ***Macrotylus (Alloenycha) bipunctatus* Reuter, 1879**

Alt Penedès, Goula, M. & Ribes, J., 1995 (1); Conca de Barberà, Goula, M. & Ribes, J., 1995 (1); BF96, Jiménez, P. J. *et al.*, 2003 (2); CF47, Ribes, J., 1978a (1); CF78, Ribes, J., 1978a (1); DF29, Ribes, J. & Ribes, E., 2001 (1).

### ***Macrotylus (Alloenycha) elevatus* (Fieber, 1858)**

Alt Camp, Goula, M. & Ribes, J., 1995 (1); Barcelonès, Goula, M. & Ribes, J., 1995 (1); Garrigues, Goula, M. & Ribes, J., 1995 (1); Urgell, Goula, M. & Ribes, J., 1995 (1); CF08, Ribes, J., 1984a (1); CF47, Ribes, J., 1984a (1); CF57, Ribes, J., 1984a (1); DF28, Ribes, J. & Ribes, E., 2001 (1); DF39, Ribes, J., 1984a (1).

### ***Macrotylus (Alloenycha) mayri* (Reuter, 1904)**

Berguedà, Goula, M. & Ribes, J., 1995 (1); DG18, Ribes, J., 1993 (1).

### ***Macrotylus (Alloenycha) nasutus* Wagner, E., 1959**

DG52, Carapezza, A., 1997 (1).

### ***Macrotylus (Alloenycha) paykullii* (Fallén, 1807)**

Catalunya, Goula, M. & Ribes, J., 1995 (2); Catalunya mitjana, Martorell y Peña, M., 1879 (1); Barcelona, Goula, M. & Ribes, J., 1995 (1); Alt Camp, Goula, M. & Ribes, J., 1995 (1); Anoia, Goula, M. & Ribes, J., 1995 (1); Baix Camp, Goula, M. & Ribes, J., 1995 (1); Baix Ebre, Goula, M. & Ribes, J., 1995 (1); Baix Llobregat, Goula, M. & Ribes, J., 1995 (1); Barcelonès, Goula, M. & Ribes, J., 1995 (1); Berguedà, Goula, M. & Ribes, J., 1995 (2); Maresme, Goula, M. & Ribes, J., 1995 (2); Montsià, Goula, M. & Ribes, J., 1995 (1); Osona, Goula, M. & Ribes, J., 1995 (1); Ripollès, Goula, M. & Ribes, J., 1995 (1); Solsonès, Goula, M. & Ribes, J., 1995 (1); Vallès Occidental, Goula, M. & Ribes, J., 1995 (1); Vallès Oriental, Goula, M. & Ribes, J., 1995 (1); voltants de Barcelona, Cuní i Martorell, M., 1888b (1); BF90, Wagner, E., 1960a (1); CG90, Goula, M., 1984 (4); var. *nigriceps*, Goula, M., 1986a (5); DF07, Goula, M., 1986a (1); var. *nigriceps*, Goula, M., 1989 (1); DF28, Goula, M., 1986a (1); Ribes, J. & Ribes, E., 2001 (1); DF29, Goula, M., 1986a (1); Ribes, J. & Ribes, E., 2001 (2); Wagner, E., 1960a (1); Wagner, E., 1960a (1); DF59, Goula, M. & Alomar, O., 2000 (1); DG00, Goula, M., 1986a (4); var. *nigriceps*, Goula, M., 1986a (1); DG50, Goula, M. & Alomar, O., 2000 (2); DG52, Goula, M., 1986a (1); var. *nigriceps*, Goula, M., 1986a (1); Ribes, J. & Goula, M., 1995 (4); var. *nigriceps*, Goula, M., 1986a (1); Goula, M. & Ribes, J., 1995 (1); Ribes, J. & Goula, M., 1995 (1); DG60, Goula, M. & Alomar, O., 2000 (1); DG70, Bolívar, I. & Chicote, C., 1879 (1); Cuní i Martorell, M., 1898 (1); Goula, M., 1986a (2); DG71, Goula, M. & Alomar, O., 2000 (1).

***Macrotylus (Macrotylus) herrichi* (Reuter, 1873)**

Alt Penedès, Goula, M. & Ribes, J., 1995 (2); Berguedà, Goula, M. & Ribes, J., 1995 (1); Garrotxa, Goula, M. & Ribes, J., 1995 (1); Osona, Goula, M. & Ribes, J., 1995 (1); Segrià, Goula, M. & Ribes, J., 1995 (1); CF97, Goula, M., 1989 (1); Ribes, J., 1978a (1); CG96, Ribes, J., 1984a (1); DG07, Ribes, J., 1984a (1).

***Malacotes mulsanti* Reuter, 1878**

Alt Urgell, Goula, M. & Ribes, J., 1995 (1); Baix Camp, Goula, M. & Ribes, J., 1995 (1); Conca de Barberà, Goula, M. & Ribes, J., 1995 (1); Vallès Occidental, Goula, M. & Ribes, J., 1995 (1); Vallès Oriental, Goula, M. & Ribes, J., 1995 (1); DF29, Ribes, J. & Ribes, E., 2001 (3); Wagner, E., 1960a (1); DG52, Ribes, J. & Goula, M., 1995 (1).

***Malacotes oblongiusculus* (Linnavuori, 1952)**

DG56, Rieger, Chr., com. pers., 2002 (1). *Coll. Chr. Rieger.*

***Maurodactylus albidus* (Kolenati, 1845)**

BF96, Jiménez, P. J. *et al.*, 2003 (1); CG00, citat com a *Maurodactylus nigrigenis* (Reuter, 1890), Carapezza, A., 1997 (1); Ribes, J., Blasco-Zumeta & Ribes, E., 1997 citat com a *Maurodactylus nigrigenis* (Reuter, 1890), (1).

Pots ser aquest material s'hauria d'ajudicar a *Maurodactylus albidus* (Kolenati, 1845), tal com ja queda apuntat a Ribes, J. *et al.* (1997) i a Jiménez, P. J. *et al.* (2003), on se n'indica la molt probable sinonímia.

***Megalocoleus bolivari* (Reuter, 1879)**

Tarragona, Goula, M. & Ribes, J., 1995 (1); Alt Urgell, Goula, M. & Ribes, J., 1995 (1); Baix Cerdanya, Goula, M. & Ribes, J., 1995 (1); Solsonès, Goula, M. & Ribes, J., 1995 (1).

Diverses localitats inèdites escampades. *Coll. J. Ribes.*

***Megalocoleus exsanguis* (Harrich-Schaeffer, 1835)**

Alt Camp, Goula, M. & Ribes, J., 1995 (1); CF37, Ribes, J., 1993 (1).

***Megalocoleus lunula* (Fieber, 1861)**

Tarragona, erròniament citat com a *Amblytylus jani* Fieber, 1858, A. Matocq, com. pers., Goula, M. & Ribes, J., 1995 (1); Baix Camp, erròniament citat com a *Amblytylus jani* Fieber, 1858, A. Matocq, com. pers., Goula, M. & Ribes, J., 1995 (1); Urgell, erròniament citat com a *Megalocoleus cf. longirostris* (Fieber, 1861), A. Matocq, com. pers., 2003, Goula, M. & Ribes, J., 1995 (1); BF96, Jiménez, P. J. *et al.*, 2003 (4); CF18, erròniament citat com *Amblytylus jani* Fieber, 1858, A. Matocq, com. pers., Ribes, J., 1990 (1); CF37, erròniament citat com a *Amblytylus jani* Fieber, 1858, A. Matocq, com. pers., Ribes, J., 1984a (1); CF47, erròniament citat com a *Amblytylus jani* Fieber, 1858, A. Matocq, com. pers., Alonso de Medina, E., 1984 (1); CF49, Ribes, J. *et al.*, 1997 (1); CG30, Ribes, J. *et al.*, 1997 (1); erròniament citat com a *Megalocoleus cf. longirostris* (Fieber, 1861), A. Matocq, com. pers., 2003, Ribes, J. *et al.*, 1997 (2).

El treball de revisió dut a terme per A. Matocq sobre el gènere *Megalocoleus* ha posat al descobert determinacions incorrectes d'exemplars capturats al nostre país que l'especialista francès ha examinat.

***Megalocoleus molliculus* (Fallén, 1807)**

Alta Ribagorça, Goula, M. & Ribes, J., 1995 (1); Baix Llobregat, Goula, M. & Ribes, J., 1995 (1); Ribes, J., 1980 (1); Baix Cerdanya, Goula, M. & Ribes, J., 1995 (1); Berguedà, Goula, M. & Ribes, J., 1995 (1); Osona, Goula, M. & Ribes, J., 1995 (1); Vall d'Aran, Goula, M. & Ribes, J., 1995 (1); Vallès Oriental, Goula, M. & Ribes, J., 1995 (1); Ribes, J., 1980 (1); CH12, Goula, M., 1986a (2); Ribes, J., 1980 (2); DF27, Goula, M., 1986a (1); Wagner, E., 1960a (1); DG42, Ribes, J. & Goula, M., 1995 (2); DG52, Goula, M., 1986a (10); Goula, M., 1986d (1); Goula, M. & Ribes, J., 1995 (1); Ribes, J. & Goula, M., 1995 (6); Wagner, E., 1960a (1).

***Megalodactylus macularubra* (Mulsant & Rey, 1852)**

Alt Empordà, Goula, M. & Ribes, J., 1995 (1).

***Monosynamma bohemanni* (Fallén, 1829)**

DG67, Rieger, Chr., com. pers., 2002 (1).

***Nigrocapillocoris ochraceus* (Scott, 1872)**

Alt Urgell, Goula, M. & Ribes, J., 1995 (1); Barcelonès, Goula, M. & Ribes, J., 1995 (1); DF28, Chicote, C., 1880 (1).

***Oncotylus (Cylindromelus) setulosus* (Herrich-Schaeffer, 1837)**

Baixa Cerdanya, Goula, M. & Ribes, J., 1995 (1); CG99, Cuní i Martorell, M., 1881 (2).

***Oncotylus (Oncotylus) bolivari* Reuter, 1900**

Alt Camp, Goula, M. & Ribes, J., 1995 (1); CF47, Ribes, J., 1984a (1).

***Oncotylus (Oncotylus) nigricornis* Saunders, 1876**

CF09, Ribes, E. &amp; Ribes, J., 2000 (1).

***Oncotylus (Oncotylus) viridiflavus viridiflavus* (Goeze, 1778)**

Alt Urgell, Goula, M. &amp; Ribes, J., 1995 (1); Baixa Cerdanya, Goula, M. &amp; Ribes, J., 1995 (1); Gironès, Goula, M. &amp; Ribes, J., 1995 (1); Pallars Sobirà, Goula, M. &amp; Ribes, J., 1995 (1); Ripollès, Goula, M. &amp; Ribes, J., 1995 (1); Vallès Occidental, Goula, M. &amp; Ribes, J., 1995 (1); DG58, Wagner, E., 1960a (1).

***Opisthotaenia (Ribesophylus) striata* (Wagner, 1965)**Catalunya, Wagner, E., 1975a (1); Conca de Barberà, Goula, M. & Ribes, J., 1995 (1); Garrigues, Goula, M. & Ribes, J., 1995 (1); Priorat, Goula, M. & Ribes, J., 1995 (3); Urgell, Goula, M. & Ribes, J., 1995 (1); BF96, Jiménez, P. J. *et al.*, 2003 (1); CF18, Matocq, A., 1985 (1); Wagner, E., 1966a (1); CF27, Matocq, A., 1985 (2); Ribes, J. & Goula, M., 1986 (1); Wagner, E., 1965a (1); CF38, Matocq, A., 1985 (1).***Orthonotus rufifrons* (Fallén, 1807)**

Baixa Cerdanya, Goula, M. &amp; Ribes, J., 1995 (2); Ribes, J., 1980 (1); Selva, Goula, M. &amp; Ribes, J., 1995 (1); Vall d'Aran, Goula, M. &amp; Ribes, J., 1995 (1); CG99, Cuni i Martorell, M., 1881 (2); CH12, Ribes, J., 1980 (1); CH22, Ribes, J., 1980 (1); DG72, Cuni i Martorell, M., 1885 (1).

***Orthopidea fusciceps* Reuter, 1899**

Urgell, Goula, M. &amp; Ribes, J., 1995 (1); Vallès Occidental, Goula, M. &amp; Ribes, J., 1995 (1); DF28, Ribes, J. &amp; Ribes, E., 2001 (1); DF29, Ribes, J., 1993 (2).

***Pachyxyphus caesareus* Reuter, 1879**

Baix Camp, Goula, M. &amp; Ribes, J., 1995 (1); Baix Llobregat, Goula, M. &amp; Ribes, J., 1995 (1); Baixa Cerdanya, Goula, M. &amp; Ribes, J., 1995 (1); Conca de Barberà, Goula, M. &amp; Ribes, J., 1995 (1); Pla de l'Estany, Goula, M. &amp; Ribes, J., 1995 (1); CF37, Ribes, J., 1990 (1); CF38, Ribes, J., 1990 (2).

***Pachyxyphus lineellus* (Mulsant & Rey, 1852)**

Catalunya, Goula, M. &amp; Ribes, J., 1995 (1); Barcelona, Goula, M. &amp; Ribes, J., 1995 (2); Girona, Biurrún, R. &amp; Herrera, L., 1985 (1); Goula, M. &amp; Ribes, J., 1995 (1); Tarragona, Biurrún, R. &amp; Herrera, L., 1985 (1); Goula, M. &amp; Ribes, J., 1995 (2); Alt Empordà, Goula, M. &amp; Ribes, J., 1995 (1); Baix Camp, Goula, M. &amp; Ribes, J., 1995 (1); Baix Empordà, Goula, M. &amp; Ribes, J., 1995 (1); Baix Llobregat, Goula, M. &amp; Ribes, J., 1995 (3); Conca de Barberà, Goula, M. &amp; Ribes, J., 1995 (1); Maresme, Goula, M. &amp; Ribes, J., 1995 (1); Osona, Goula, M. &amp; Ribes, J., 1995 (1); Selva, Goula, M. &amp; Ribes, J., 1995 (1); Vallès Occidental, Goula, M. &amp; Ribes, J., 1995 (1); Vallès Oriental, Goula, M. &amp; Ribes, J., 1995 (1); CF47, Alonso de Medina, E., 1984 (1); Goula, M., 1986a (1); CG41, Goula, M., 1986a (1); DF06, Goula, M., 1986a (2); Goula, M., 1989 (2); DF07, Cuni i Martorell, M., 1889c (1); Cuni i Martorell, M., 1891 (1); Gessé, F. &amp; Goula, M., 2003a (1); Goula, M., 1986a (5); Goula, M., 1989 (5); DF17, Goula, M., 1986a (3); Goula, M., 1989 (5); DF28, Ribes, E., Goula, M. &amp; Mateos, E., 2000 (1); Ribes, J. &amp; Ribes, E., 2001 (1); DF29, Ribes, J. &amp; Ribes, E., 2001 (2); DG00, Goula, M., 1984 (2); Goula, M., 1986a (4); DG50, Goula, M. &amp; Alomar, O., 2000 (1); DG52, Goula, M., 1986a (9); Goula, M., 1986d (1); Goula, M. &amp; Ribes, J., 1995 (1); Ribes, J. &amp; Goula, M., 1995 (13); DG62, Ribes, J. &amp; Goula, M., 1995 (2); DG71, Goula, M. &amp; Alomar, O., 2000 (2); DG72, Cuni i Martorell, M., 1885 (1); EG18, Cuni i Martorell, M., 1885 (2); Goula, M., 1986a (1).

***Pachyxyphus yelamosi* J. Ribes & E. Ribes, 2000**BF88, Ribes, E. & Ribes, J., 2000 (2); BF96, Jiménez, P. J. *et al.*, 2003 (5).***Parachlorillus spilotus* (Fieber, 1858)**

Maresme, Goula, M. &amp; Ribes, J., 1995 (1); DF49, Ribes, J., 1993 (2).

***Phoenicocoris modestus* (Meyer-Dür, 1843)**

Baixa Cerdanya, Goula, M. &amp; Ribes, J., 1995 (1); Berguedà, Goula, M. &amp; Ribes, J., 1995 (1); Vallès Oriental, Goula, M. &amp; Ribes, J., 1995 (1); DF28, Ribes, J. &amp; Ribes, E., 2001 (2); DG06, Ribes, J., 1990 (1); DG52, Ribes, J. &amp; Goula, M., 1995 (1).

***Phoenicocoris obscurellus* (Fallén, 1829)**

Alt Urgell, Goula, M. &amp; Ribes, J., 1995 (1); Baix Camp, Goula, M. &amp; Ribes, J., 1995 (1); Baixa Cerdanya, Goula, M. &amp; Ribes, J., 1995 (1); Berguedà, Goula, M. &amp; Ribes, J., 1995 (1); Osona, Goula, M. &amp; Ribes, J., 1995 (1); Ripollès, Goula, M. &amp; Ribes, J., 1995 (1); Solsonès, Goula, M. &amp; Ribes, J., 1995 (1); DG42, Goula, M., 1986a (1); Goula, M., 1988b (1); Ribes, J. &amp; Goula, M., 1995 (2); DG52, Goula, M. &amp; Ribes, J., 1995 (1).

***Phylus (Phylus) coryli* (Linnaeus, 1758)**

Pirineus, Biurrún, R. &amp; Herrera, L., 1985 (1); Goula, M. &amp; Ribes, J., 1995 (3); Martorell y Peña, M., 1879 (1); Sánchez, A., 1920 (1); Barcelona, Biurrún, R. &amp; Herrera, L., 1985 (1); Goula, M. &amp; Ribes, J., 1995 (1); Tarragona, Biurrún, R. &amp; Herrera,

L., 1985 (1); Goula, M. & Ribes, J., 1995 (2); Osona, Goula, M. & Ribes, J., 1995 (1); Pallars Sobirà, Goula, M. & Ribes, J., 1995 (1); Ripollès, Goula, M. & Ribes, J., 1995 (1); Vallès Oriental, Goula, M. & Ribes, J., 1995 (1); CF47, Alonso de Medina, E., 1984 (1); Goula, M., 1986a (1); DF29, Ribes, J. & Ribes, E., 2001 (2); DG52, Goula, M., 1986a (3); Goula, M., 1986d (1); Goula, M. & Ribes, J., 1995 (1); Ribes, J. & Goula, M., 1995 (3); Wagner, E., 1960a (1); DG53, Goula, M., 1986a (1); Ribes, J. & Goula, M., 1995 (2); DG58, Goula, M., 1986a (1); Sánchez, A., 1920 (1).

***Phylus (Phylus) melanocephalus* (Linnaeus, 1767)**

Baix Camp, Goula, M. & Ribes, J., 1995 (1); Osona, Goula, M. & Ribes, J., 1995 (1); Pla de l'Estany, Goula, M. & Ribes, J., 1995 (1); Selva, Goula, M. & Ribes, J., 1995 (1); Vallès Oriental, Goula, M. & Ribes, J., 1995 (1); DG43, Ribes, J. & Goula, M., 1995 (1); DG52, Goula, M., 1986a (3); Goula, M., 1986c (3); Goula, M., 1986d (1); Goula, M. & Ribes, J., 1995 (1); Ribes, J. & Goula, M., 1995 (3); DG53, Goula, M., 1986a (1); Ribes, J. & Goula, M., 1995 (2); DG62, Goula, M., 1986a (1); Ribes, J., 1978b (1).

***Placochilus seladonicus seladonicus* (Fallén, 1807)**

Berguedà, Goula, M. & Ribes, J., 1995 (1); Osona, Goula, M. & Ribes, J., 1995 (1); DG06, Ribes, J., 1986b (1); DG33, Ribes, J., 1986b (1).

***Plagiognathus (Plagiognathus) arbustorum arbustorum* (Fabricius, 1794)**

Catalunya, Goula, M. & Ribes, J., 1995 (1); Barcelona, Biurrún, R. & Herrera, L., 1985 (1); Goula, M. & Ribes, J., 1995 (1); Lleida, Biurrún, R. & Herrera, L., 1985 (1); Goula, M. & Ribes, J., 1995 (1); Alta Ribagorça, Goula, M. & Ribes, J., 1995 (1); Baixa Cerdanya, Goula, M. & Ribes, J., 1995 (1); Osona, Goula, M. & Ribes, J., 1995 (1); Pallars Jussà, Goula, M. & Ribes, J., 1995 (1); Ripollès, Goula, M. & Ribes, J., 1995 (1); Vall d'Aran, Goula, M. & Ribes, J., 1995 (1); Vallès Oriental, Goula, M. & Ribes, J., 1995 (1); CG99, Cuní i Martorell, M., 1881 (2); CH21, Goula, M., 1986a (1); Ribes, J., 1972b (1); DG42, Ribes, J. & Goula, M., 1995 (1); DG52, Goula, M., 1986a (15); Goula, M., 1986d (1); Goula, M. & Ribes, J., 1995 (1); Ribes, J. & Goula, M., 1995 (14); Wagner, E., 1960a (1); DG72, Ribes, J. & Goula, M., 1995 (1).

***Plagiognathus (Plagiognathus) bipunctatus* Reuter, 1883**

BF97, Ribes, J., inèdit, 2003 (1). *Coll. J. Ribes.*

***Plagiognathus (Plagiognathus) chrysanthemi* (Wolff, 1804)**

Lleida, Biurrún, R. & Herrera, L., 1985 (1); Goula, M. & Ribes, J., 1995 (1); Alt Urgell, Goula, M. & Ribes, J., 1995 (1); Alta Ribagorça, Goula, M. & Ribes, J., 1995 (1); Baixa Cerdanya, Goula, M. & Ribes, J., 1995 (1); Pallars Sobirà, Goula, M. & Ribes, J., 1995 (1); Ripollès, Goula, M. & Ribes, J., 1995 (1); Solsonès, Goula, M. & Ribes, J., 1995 (1); Vall d'Aran, Goula, M. & Ribes, J., 1995 (1); Vallès Oriental, Goula, M. & Ribes, J., 1995 (1); Vallès Oriental, Goula, M. & Ribes, J., 1995 (1); CH21, Ribes, J., 1972b (1); DG42, Ribes, J. & Goula, M., 1995 (1); DG58, Cuní i Martorell, M., 1889a (1).

***Plagiognathus (Plagiognathus) fusciloris* Reuter, 1878**

Solsonès, Goula, M. & Ribes, J., 1995 (1).

***Plagiognathus (Plagiognathus) olivaceus* Reuter, 1880**

Segrià, Goula, M. & Ribes, J., 1995 (1); BF99, Ribes, J., 1993 (1).

***Plagiognathus (Plagiognathus) reuterellus* Schuh, 2001**

(= *Plagiognathus flavipes* Reuter, 1875, Schuh, R. T., 2001)

Barcelona, Goula, M. & Ribes, J., 1995 (1); Baix Llobregat, Goula, M. & Ribes, J., 1995 (1); Barcelonès, Goula, M. & Ribes, J., 1995 (1); Conca de Barberà, Goula, M. & Ribes, J., 1995 (1); Selva, Goula, M. & Ribes, J., 1995 (1); Tarragonès, Goula, M. & Ribes, J., 1995 (1); Vallès Occidental, Goula, M. & Ribes, J., 1995 (1); DF28, Ribes, E., Goula, M. & Mateos, E., 2000 (1); Ribes, J. & Ribes, E., 2001 (3); DF29, Ribes, J. & Ribes, E., 2001 (1); DG00, Sánchez, A., 1920 (1).

***Plesiodema pinetella* (Zetterstedt, 1828)**

Baixa Cerdanya, Goula, M. & Ribes, J., 1995 (1); Barcelonès, Goula, M. & Ribes, J., 1995 (1); Garrigues, Goula, M. & Ribes, J., 1995 (1); Maresme, Goula, M. & Ribes, J., 1995 (1); Osona, Goula, M. & Ribes, J., 1995 (1); Vallès Occidental, Goula, M. & Ribes, J., 1995 (1); DF28, Ribes, E., Goula, M. & Mateos, E., 2000 (1); Ribes, J. & Ribes, E., 2001 (3); DF29, Ribes, J. & Ribes, E., 2001 (2); DF39, Ribes, J., 1978c (1); DG35, Ribes, J., 1978c (1).

***Psallopsis femoralis* Reuter, 1901**

(= *Solenoxyphus sauledai* (J. Ribes, 1976), nov. syn. Carapezza, A. & Ribes, J., en preparació).

Catalunya, Ribes, J., 1990 (1); Lleida, Ribes, J., Blasco-Zumeta & Ribes, E., 1997 (1); Segrià, Goula, M. & Ribes, J., 1995 (1); BF88, Ribes, J., 1982 (1).

L'examen detallat de la genitèlia de mascles de *Psallopsis femoralis*, juntament amb el suport bibliogràfic d'Eckerlein, H. & Wagner, E. (1965), Wagner, E. (1975a), Carapezza, A. (1997) i Konstantinov, F. V. (1997), ha posat de relleu la sinoní-

nia de *S. sauledai* amb aquest tàxon. A. Carapezza i J. Ribes estan preparant el manuscrit en el qual aquesta sinonímia s'estableix formalment.

***Psallus (Apocremnus) betuleti betuleti* (Fallén, 1826)**

Pallars Sobirà, Goula, M. & Ribes, J., 1995 (1); Vallès Oriental, Goula, M. & Ribes, J., 1995 (1); DG52, Ribes, J. & Goula, M., 1995 (1); Wagner, E., 1960a (1).

***Psallus (Hylopsallus) perrisi* (Mulsant & Rey, 1852)**

(= *Psallus (Hylopsallus) sorbi* Wagner, 1970, nov. syn., J. Ribes).

Barcelona, Goula, M. & Ribes, J., 1995 (1); Baix Llobregat, Goula, M. & Ribes, J., 1995 (1); Barcelonès, Goula, M., 1989 (1); Goula, M. & Ribes, J., 1995 (1); Ribes, J., 1980 (1); Osona, Goula, M. & Ribes, J., 1995 (1); Vallès Occidental, Goula, M., 1989 (1); Goula, M. & Ribes, J., 1995 (1); citat com a *P. (H.) sorbi* Wagner, 1970, Goula, M. & Ribes, J., 1995 (2); Vallès Oriental, Ribes, J., 1980 (1); DF17, Goula, M., 1986a (1); Goula, M., 1989 (1); DF28, Ribes, J. & Ribes, E., 2001 (2); DF29, citat com a *P. (H.) sorbi* Wagner, 1970, Ribes, J. & Goula, M., 1986 (2); citat com a *P. (H.) sorbi* Wagner, 1970, Ribes, J. & Ribes, E., 2001 (2); Ribes, J. & Ribes, E., 2001 (3); citat com a *P. (H.) sorbi* Wagner, 1970, Wagner, E., 1970b (2); citat com a *P. (H.) sorbi* Wagner, 1970, Wagner, E., 1975a (1); DG42, Goula, M., 1986a (1); Ribes, J. & Goula, M., 1995 (3); DG43, Goula, M., 1986a (1); Goula, M., 1989 (1); Ribes, J., 1980 (1); Ribes, J. & Goula, M., 1995 (2); DG52, Goula, M., 1986a (2); Goula, M., 1986c (2); Goula, M., 1986d (1); Goula, M., 1989 (1); Goula, M. & Ribes, J., 1995 (1); Ribes, J. & Goula, M., 1995 (2).

La vesica d'un paratipus de *P. (H.) sorbi* Wagner, 1970, és idèntica a la de diferents exemplars estudiats per J. R. de *P. (H.) perrisi* (Mulsant & Rey, 1852).

***Psallus (Hylopsallus) variabilis* (Fallén, 1807)**

Vallès Occidental, Goula, M. & Ribes, J., 1995 (1); DF29, Ribes, J., 1993 (1); Ribes, J. & Ribes, E., 2001 (1).

***Psallus (Mesopsallus) ambiguus* (Fallén, 1807)**

Catalunya, Goula, M. & Ribes, J., 1995 (1); Catalunya mitjana, Martorell y Peña, M., 1879 (1); Maresme, Goula, M. & Ribes, J., 1995 (2); DG70, Bolivar, I. & Chicote, C., 1879 (1); Cuní i Martorell, M., 1898 (1).

***Psallus (Phylidea) dichrous* Kerzhner, 1962**

Alt Penedès, Goula, M. & Ribes, J., 1995 (1); Baix Llobregat, Goula, M. & Ribes, J., 1995 (1); Barcelona, Goula, M. & Ribes, J., 1995 (1); Barcelonès, erròniament citat com a *Psallus (Phylidea) flavipes* (Reuter, 1899), Goula, M. & Ribes, J., 1995 (1); Goula, M. & Ribes, J., 1995 (1); Berguedà, Goula, M. & Ribes, J., 1995 (1); Gironès, Goula, M. & Ribes, J., 1995 (1); Maresme, Goula, M. & Ribes, J., 1995 (1); Osona, Goula, M. & Ribes, J., 1995 (1); Selva, erròniament citat com a *Psallus (Phylidea) flavipes* (Reuter, 1899), Goula, M. & Ribes, J., 1995 (1); Solsonès, Goula, M. & Ribes, J., 1995 (1); Urgell, erròniament citat com a *Psallus (Phylidea) flavipes* (Reuter, 1899), Goula, M. & Ribes, J., 1995 (1); Vallès Occidental, erròniament citat com a *Psallus (Phylidea) flavipes* (Reuter, 1899), Goula, M. & Ribes, J., 1995 (1); Vallès Oriental, erròniament citat com a *Psallus (Phylidea) flavipes* (Reuter, 1899), Goula, M. & Ribes, J., 1995 (2); BF96, Jiménez, P. J. et al., 2003 (1); DF07, Gessé, F. & Goula, M., 2003a (1); Goula, M., 1986a (2); DF28, Ribes, J. & Ribes, E., 2001 (2); Goula, M., 1989 (2); DF29, Ribes, J. & Ribes, E., 2001 (4); erròniament citat com a *Psallus (Phylidea) flavipes* (Reuter, 1899), Wagner, E., 1960a (2); DG42, Goula, M., 1986a (2); Ribes, J. & Goula, M., 1995 (3); erròniament citat com a *Psallus (Phylidea) flavipes* (Reuter, 1899), Ribes, J. & Goula, M., 1995 (1); Ribes, J. & Goula, M., 1995 (1); DG43, Ribes, J. & Goula, M., 1995 (3); DG52, Goula, M., 1986a (4); Goula, M., 1986c (2); Goula, M., 1986d (1); Goula, M. & Ribes, J., 1995 (1); Ribes, J. & Goula, M., 1995 (10); erròniament citat com a *Psallus (Phylidea) flavipes* (Reuter, 1899), Ribes, J. & Goula, M., 1995 (1); DG53, Goula, M., 1986a (1); erròniament citat com a *Psallus (Phylidea) flavipes* (Reuter, 1899), Ribes, J. & Goula, M., 1995 (1); Ribes, J. & Goula, M., 1995 (1); erròniament citat com a *Psallus (Phylidea) flavipes* (Reuter, 1899), Wagner, E., 1960a (1).

***Psallus (Phylidea) ocularis* Mulsant & Rey, 1852**

Baix Camp, Goula, M. & Ribes, J., 1995 (1); Maresme, Goula, M. & Ribes, J., 1995 (1); Osona, Goula, M. & Ribes, J., 1995 (1); Vallès Occidental, Goula, M. & Ribes, J., 1995 (1); Vallès Oriental, Goula, M. & Ribes, J., 1995 (1); DF29, Ribes, J. & Ribes, E., 2001 (1); DG42, Ribes, J. & Goula, M., 1995 (1); DG43, Ribes, J. & Goula, M., 1995 (1).

***Psallus (Phylidea) quercus* (Kirschbaum, 1856)**

(= *Psallus (Hylopsallus) catalanicus* Wagner, 1965, nov. syn., J. Ribes).

Barcelona, Goula, M. & Ribes, J., 1995 (1); Baix Llobregat, Goula, M. & Ribes, J., 1995 (1); Berguedà, Goula, M. & Ribes, J., 1995 (1); Osona, Goula, M. & Ribes, J., 1995 (1); Vallès Occidental, citat com a *P. (H.) catalanicus* Wagner, 1965, Goula, M. & Ribes, J., 1995 (2); Vallès Oriental, Goula, M. & Ribes, J., 1995 (1); DF17, Goula, M., 1986a (2); Goula, M., 1989 (2); DF29, citat com a *P. (H.) catalanicus* Wagner, 1965, Ribes, J. & Goula, M., 1986 (4); citat com a *P. (H.) catalanicus* Wagner, 1965, Ribes, J. & Ribes, E., 2001 (2); citat com a *P. (H.) catalanicus* Wagner, 1965, Wagner, E., 1965b (4); citat com a *P. (H.) catalanicus* Wagner, 1965, Wagner, E., 1975a (1); DG42, Ribes, J. & Goula, M., 1995 (1); DG43, Ribes, J. & Goula, M., 1995 (1).

La vesica d'un paratipus de *P. (H.) catalanicus* Wagner, 1965, no mostra cap diferència amb la d'exemplars de *P. (Ph.) quercus* (Kirschbaum, 1856).

***Psallus (Psallus) albicinctus* (Kirschbaum, 1856)**

Pla de l'Estany, Goula, M. & Ribes, J., 1995 (1); DG86, Ribes, J., 1986b (1).

***Psallus (Psallus) aurora* (Mulsant & Rey, 1852)**

Catalunya, Goula, M. & Ribes, J., 1995 (1); Barcelona, Goula, M. & Ribes, J., 1995 (1); Alt Camp, Goula, M. & Ribes, J., 1995 (1); Alt Penedès, Goula, M. & Ribes, J., 1995 (1); Baix Camp, Goula, M. & Ribes, J., 1995 (1); Baix Llobregat, Goula, M. & Ribes, J., 1995 (1); Barcelonès, Goula, M. & Ribes, J., 1995 (1); Conca de Barberà, Goula, M. & Ribes, J., 1995 (1); Garraf, Goula, M. & Ribes, J., 1995 (2); Segrià, Goula, M. & Ribes, J., 1995 (1); Urgell, Goula, M. & Ribes, J., 1995 (1); Vallès Occidental, Goula, M. & Ribes, J., 1995 (1); BF88, Goula, M., 1986a (1); Goula, M., 1989 (1); Ribes, J., 1982 (1); DF07, Gessé, F., *leg. et det.*, com. pers., coll. F. Gessé, 2003 (1); Goula, M., 1986a (2); Goula, M., 1989 (3); DF17, Goula, M., 1986a (1); Goula, M., 1989 (1); DF28, Ribes, E., Goula, M. & Mateos, E., 2000 (1); Ribes, J. & Ribes, E., 2001 (1); DF29, Ribes, J. & Ribes, E., 2001 (3); DG42, Goula, M., 1986a (1); Ribes, J. & Goula, M., 1995 (1); DG43, Ribes, J. & Goula, M., 1995 (1); DG52, Goula, M., 1986a (1); Goula, M., 1986c (2); Goula, M., 1986d (1); Goula, M., 1989 (1); Goula, M. & Ribes, J., 1995 (1); Ribes, J. & Goula, M., 1995 (2); DG62, Ribes, J. & Goula, M., 1995 (1).

***Psallus (Psallus) brachycerus* Reuter, 1904**

Alt Camp, Goula, M. & Ribes, J., 1995 (1); CF37, Ribes, J., 1993 (1).

Aquest exemplar pot pertànyer a una espècie diferent, probablement una espècie nova vicariant de *P. (P.) brachycerus* Reuter, 1904.

***Psallus (Psallus) callunae* Reuter, 1878, nov. comb., J. Ribes**

(= *Psallus (Hylopsallus) callunae* Reuter, 1878).

Vallès Oriental, Goula, M. & Ribes, J., 1995 (1); DF29, Ribes, J. & Ribes, E., 2001 (1); DG42, Ribes, J. & Goula, M., 1995 (1); DG52, Goula, M. & Ribes, J., 1995 (1).

Com expressen Kerzhner & Josifov (1999), també un de nosaltres (J. R.) creu que aquesta espècie no es pot incloure en el subgènere *Hylopsallus* per la seva vesica completament diferent. S'integra en el subgènere nominal perquè és un calaix de sastre i no encaixa en cap dels altres.

***Psallus (Psallus) criocoroides* Reuter, 1879**

Barcelonès, Goula, M. & Ribes, J., 1995 (1); Conca de Barberà, Goula, M. & Ribes, J., 1995 (1); DF28, Ribes, E., Goula, M. & Mateos, E., 2000 (1); DF29, Ribes, J. & Ribes, E., 2001 (2).

***Psallus (Psallus) falleni* Reuter, 1883**

Pallars Sobirà, Goula, M. & Ribes, J., 1995 (1); CF29, Ribes, J., 1986b (1); CH31, Ribes, J., 1986b (1).

***Psallus (Psallus) lepidus* Fieber, 1858**

Osona, Goula, M. & Ribes, J., 1995 (1); DG42, Ribes, J. & Goula, M., 1995 (2).

***Psallus (Psallus) mollis* (Mulsant & Rey, 1852)**

Osona, Goula, M. & Ribes, J., 1995 (1); DG52, Goula, M., 1986c (1); Goula, M., 1986d (1); Goula, M. & Ribes, J., 1995 (1); DG53, Goula, M., 1986a (1); Ribes, J. & Goula, M., 1995 (2).

***Psallus (Psallus) salicis* (Kirschbaum, 1856)**

Osona, Goula, M. & Ribes, J., 1995 (1); DG43, Ribes, J., 1980 (1); Ribes, J. & Goula, M., 1995 (1).

***Psallus (Psallus) varians cornutus* Wagner, 1943**

Osona, Goula, M. & Ribes, J., 1995 (1); Vallès Oriental, Goula, M. & Ribes, J., 1995 (1); DG42, Goula, M., 1986a (1); Ribes, J. & Goula, M., 1995 (2); DG43, Goula, M., 1988b (1); DG52, Goula, M., 1986a (7); Goula, M., 1988b (7); Ribes, J. & Goula, M., 1995 (9).

***Psallus (Psallus) varians varians* (Herrich-Schaeffer, 1841)**

Catalunya, Goula, M., 1988c (2); Barcelona, Goula, M. & Ribes, J., 1995 (1); Alt Camp, Goula, M. & Ribes, J., 1995 (1); Baix Camp, Goula, M. & Ribes, J., 1995 (1); Baix Llobregat, Goula, M. & Ribes, J., 1995 (2); Baix Cerdanya, Goula, M. & Ribes, J., 1995 (1); Barcelonès, Goula, M. & Ribes, J., 1995 (1); Osona, Goula, M. & Ribes, J., 1995 (1); Pallars Sobirà, Goula, M. & Ribes, J., 1995 (1); Pla de l'Estany, Goula, M. & Ribes, J., 1995 (1); Selva, Goula, M. & Ribes, J., 1995 (1); Vallès Occidental, Goula, M. & Ribes, J., 1995 (1); Vallès Oriental, Goula, M. & Ribes, J., 1995 (1); DF07, Goula, M., 1986a (1); Goula, M., 1989 (1); DF28, Goula, M., 1986a (1); Ribes, E., Goula, M. & Mateos, E., 2000 (1); Ribes, J. & Ribes, E., 2001 (2); Wagner, E., 1960a (1); DF29, Ribes, J. & Ribes, E., 2001 (3); DG00, Goula, M., 1986a (1); Goula, M., 1988c (1); DG32, Goula, M., 1986a (1); Ribes, J. & Goula, M., 1995 (1); DG42, Ribes, J. & Goula, M., 1995 (1); DG43, Ribes, J. & Goula, M., 1995 (2); DG52, Goula, M., 1986a (14); Goula, M., 1986c (6); Goula, M., 1986d (1); Goula, M. & Ribes, J., 1995 (1); Ribes, J. & Goula, M., 1995 (14); Wagner, E., 1960a (1); DG53, Ribes, J. & Goula, M., 1995 (1).



***Solenoxyphus major* Wagner, 1969**

Segrià, Goula, M. & Ribes, J., 1995 (1); Ribes, J., 1986b (1); BF99, Wagner, E., 1969a (1); BG90, Ribes, J. & Goula, M., 1986 (1); Wagner, E., 1975a (1); CF18, Ribes, J. & Goula, M., 1986 (1); Wagner, E., 1969a (1).

***Solenoxyphus minor* Wagner, 1969**

Leida, Ribes, J., Blasco-Zumeta & Ribes, E., 1997 (1); Segrià, Goula, M. & Ribes, J., 1995 (1).  
Molt més rar que *S. major* Wagner, 1969, amb el qual comparteix hàbitat.

***Sthenarus rotermundi* (Scholtz, 1847)**

Pla de l'Estany, Goula, M. & Ribes, J., 1995 (1); Priorat, Goula, M. & Ribes, J., 1995 (1); DF28, Chicote, C., 1880 (1).

***Thermocoris munieri* Puton, 1875**

Girona, Wagner, E., 1966a (1).

***Tinicephalus (Tinicephalus) discrepans* Fieber, 1858**

Ripollès, Goula, M. & Ribes, J., 1995 (1).

***Tinicephalus (Tinicephalus) flavopilosus* Reuter, 1879**

Catalunya, Matocq, A., 1993 (5); Barcelona, Matocq, A., 1993 (1); Baix Llobregat, Goula, M. & Ribes, J., 1995 (1); Maresme, Goula, M. & Ribes, J., 1995 (1); Vallès Occidental, Goula, M. & Ribes, J., 1995 (1); Vallès Oriental, Goula, M. & Ribes, J., 1995 (1); DF18, Ribes, J. & Ribes, E., 2001 (1); DF29, Ribes, J. & Ribes, E., 2001 (2); Wagner, E., 1960a (1); DG42, Ribes, J. & Goula, M., 1995 (1); DG52, Goula, M. & Ribes, J., 1995 (1); Ribes, J. & Goula, M., 1995 (2).

***Tinicephalus (Tinicephalus) hortulanus* (Meyer-Dür, 1843)**

Girona, Matocq, A., 1993 (1); Selva, Goula, M. & Ribes, J., 1995 (1); Vall d'Aran, Goula, M. & Ribes, J., 1995 (1); CH12, Ribes, J., 1980 (1).

***Tinicephalus (Tinicephalus) varensis* Wagner, 1964**

Barcelona, Ribes, J., Blasco-Zumeta & Ribes, E., 1997 (1); Girona, Ribes, J., Blasco-Zumeta & Ribes, E., 1997 (1); Tarragona, Ribes, J., Blasco-Zumeta & Ribes, E., 1997 (1); Alt Camp, Goula, M. & Ribes, J., 1995 (1); Osona, Goula, M. & Ribes, J., 1995 (1); Pla de l'Estany, Goula, M. & Ribes, J., 1995 (1); Vallès Oriental, Goula, M. & Ribes, J., 1995 (1); CF37, Ribes, J., 1978a (1); DG22, Matocq, A., 1993 (1); Ribes, J., 1986b (1); DG33, Matocq, A., 1993 (1); Ribes, J., 1986b (1); DG86, Matocq, A., 1993 (1); Ribes, J., 1986b (1).

***Tragiscocoris fieberi* (Fieber, 1858)**

DF28, Ribes, E., Goula, M. & Mateos, E., 2000 (1); Ribes, J. & Ribes, E., 2001 (2); DF29, Ribes, J. & Ribes, E., 2001 (1).  
Especialment dels voltants de Barcelona, on és freqüent.

***Tuponia (Chlorotuponia) brevisrostris* Reuter, 1883**

Baix Camp, Goula, M. & Ribes, J., 1995 (1); Barcelonès, Goula, M. & Ribes, J., 1995 (1); BF96, Jiménez, P. J. *et al.*, 2003 (2); DF28, Ribes, J. & Goula, M., 1986 (1); a la llum, Ribes, E. & Ribes, J., 2001a (1);

***Tuponia (Chlorotuponia) hippophaes* (Fieber, 1861)**

Alt Empordà, Goula, M. & Ribes, J., 1995 (1); Anoia, Goula, M. & Ribes, J., 1995 (1); Bages, Goula, M. & Ribes, J., 1995 (1); Baix Ebre, Goula, M. & Ribes, J., 1995 (1); Garrigues, Goula, M. & Ribes, J., 1995 (1); Pallars Sobirà, Goula, M. & Ribes, J., 1995 (1); Segrià, Goula, M. & Ribes, J., 1995 (1); Urgell, Goula, M. & Ribes, J., 1995 (1); BF88, Ribes, J., 1982 (1); BF96, Jiménez, P. J. *et al.*, 2003 (3); DF28, Wagner, E., 1951a (1).

***Tuponia (Chlorotuponia) pictiscutum* Wagner, 1975**

Ribera d'Ebre, Goula, M. & Ribes, J., 1995 (1); BF96, Jiménez, P. J. *et al.*, 2003 (8); Ribes, E. & Ribes, J., 2001b (1); BF97, Ribes, J. & Goula, M., 1986 (1); Wagner, E., 1975b (1); Wagner, E. & Weber, H. H., 1978 (1).

***Tuponia (Tuponia) arcufera* Reuter, 1879**

Barcelona, Ribes, J., Blasco-Zumeta & Ribes, E., 1997 (1); Anoia, Goula, M. & Ribes, J., 1995 (1); Bages, Jiménez, P. J. *et al.*, 2003 (1); Segrià, Jiménez, P. J. *et al.*, 2003 (1); BF96, Jiménez, P. J. *et al.*, 2003 (3); CF09, Ribes, J., Blasco-Zumeta & Ribes, E., 1997 (2).

***Tuponia (Tuponia) mixticolor* (A. Costa, 1862)**

Alt Empordà, Goula, M. & Ribes, J., 1995 (1); Baix Ebre, Goula, M. & Ribes, J., 1995 (1); Segrià, Goula, M. & Ribes, J., 1995 (1); Urgell, Goula, M. & Ribes, J., 1995 (1); BF88, Ribes, J., 1982 (1); Ribes, J. & Ribes, E., 1996 (1).

***Tuponia (Tuponia) tamarisci* (Perris, 1857)**

Garrigues, Goula, M. & Ribes, J., 1995 (1); Priorat, Goula, M. & Ribes, J., 1995 (1); BF96, Jiménez, P. J. *et al.*, 2003 (4).

Superfamília **Cimicoidea** Latreille, 1802Família **Nabidae** A. Costa, 1853Subfamília **Prostemmatinae** Reuter, 1890Tribu **Prostemmatini** Reuter, 1890***Alloeorhynchus (Alloeorhynchus) putoni* Kirkaldy 1901**

Barcelona, Ribes, J., Blasco-Zumeta & Ribes, E., 1997 (1); DF28, Ribes, J. & Ribes, E., 2001 (1); DG21, Péricart, J., 1987 (1); Ribes, J., 1978b (1).

***Prostemma (Prostemma) bicolor* Rambur, 1839**

Barcelona, Péricart, J., 1987 (1); CF58, Péricart, J., 1987 (1); DF09, Péricart, J., 1987 (1); DF28, Ribes, J. & Ribes, E., 2001 (1).

***Prostemma (Prostemma) guttula guttula* (Fabricius, 1787)**

Catalunya, Péricart, J., 1987 (1); Catalunya mitjana, Martorell y Peña, M., 1879 (1); BF88, Ribes, J., 1982 (1); CG99, Cuní i Martorell, M., 1881 (1); CH14, Codina, A., 1914 (1); Sánchez, A., 1920 (2); DF29, Ribes, J. & Ribes, E., 2001 (1); DG50, Salvañá, J. M., 1870 (1); Salvañá, J. M., 1889 (1); DG51, Ribes, J. & Goula, M., 1995 (1); DG70, Bolívar, I. & Chicote, C., 1879 (1); Cuní i Martorell, M., 1898 (1).

***Prostemma (Prostemma) sanguineum* (Rossi, 1790)**

DF17, Péricart, J., 1987 (1); EG18, Cuní i Martorell, M., 1885 (2).

Subfamília **Nabinae** A. Costa, 1853Tribu **Nabini** A. Costa, 1853***Himacerus (Anaptus) major* (A. Costa, 1842)**

Barcelona, Péricart, J., 1987 (1); Lleida, Péricart, J., 1987 (1); voltants de Barcelona, Péricart, J., 1987 (1); CF47, Alonso de Medina, E., 1984 (1); CG80, Péricart, J., 1987 (1); DF07, Gessé, F., *leg. et det.*, com. pers., coll. F. Gessé, 2003 (1); DF28, Ribes, E., Goula, M. & Mateos, E., 2000 (1); Ribes, J. & Ribes, E., 2001 (3); DG52, Ribes, J. & Goula, M., 1995 (1); DG53, Ribes, J. & Goula, M., 1995 (1).

***Himacerus (Aptus) mirmicoides* (O. Costa, 1834)**

Pirineus, Martorell y Peña, M., 1879 (1); voltants de Barcelona, Cuní i Martorell, M., 1888b (1); BF88, Ribes, J., 1982 (1); CF47, Alonso de Medina, E., 1984 (1); Alonso de Medina, E., 1984 (1); CH14, Sánchez, A., 1920 (1); CH21, Ribes, J., 1972b (1); DF07, Gessé, F., *leg. et det.*, com. pers., coll. F. Gessé, 2003 (1); DF28, Ribes, E., Goula, M. & Mateos, E., 2000 (1); Ribes, E. & Ribes, J., 2001a (1); Ribes, J. & Ribes, E., 2001 (3); Sánchez, A., 1920 (2); DF29, Ribes, J. & Ribes, E., 2001 (2); DF49, Sánchez, A., 1920 (1); DG00, Cuní i Martorell, M., 1879 (1); DG41, Cuní i Martorell, M., 1883 (1); Ribes, J. & Goula, M., 1995 (3); DG43, Ribes, J. & Goula, M., 1995 (1); DG49, Sánchez, A., 1920 (1); DG50, Salvañá, J. M., 1870 (1); Salvañá, J. M., 1889 (1); DG52, Ribes, J. & Goula, M., 1995 (3); Wagner, E., 1960a (1); DG57, Navás, L., 1924 (1); Sánchez, A., 1920 (1); DG65, Cuní i Martorell, M., 1889e (1); DG70, Cuní i Martorell, M., 1889d (1); Cuní i Martorell, M., 1898 (1); EG15, Español, F., 1964 (1).

***Himacerus (Himacerus) apterus* (Fabricius, 1798)**

CG56, Péricart, J., 1987 (1); CH50, Péricart, J., 1987 (1); DG63, Péricart, J., 1987 (1); DG72, Cuní i Martorell, M., 1885 (2).

***Nabis (Aspilaspis) viridulus* Spinola, 1837**

Vall de l'Ebre, Péricart, J., 1987 (1); BF88, Ribes, J., 1982 (1); BF96, Jiménez, P. J. *et al.*, 2003 (3); DF27, Cuní i Martorell, M., 1888b (1); EG18, Cuní i Martorell, M., 1885 (1).

***Nabis (Halonabis) occidentalis* (Kerzhner, 1963)**

BF88, Péricart, J., 1987 (1); Ribes, J., 1982 (1); CF10, Péricart, J., 1987 (1); DF27, Péricart, J., 1987 (1); DF28, Péricart, J., 1987 (3); EG18, Péricart, J., 1987 (1).

***Nabis (Nabicula) flavomarginatus* Scholtz, 1847**

CH23, Péricart, J., 1987 (2); CH32, Péricart, J., 1987 (1).

***Nabis (Nabis) ericetorum* Scholtz, 1847**

Catalunya, Péricart, J., 1987 (1); DG42, Ribes, J. & Goula, M., 1995 (1); DG49, Torre Bueno, J. R. de la, 1912 (1); DG52, Ribes, J. & Goula, M., 1995 (1).

***Nabis (Nabis) persimilis* Reuter, 1890**

BG90, Ribes, J., 1978b (1); CF18, Péricart, J., 1987 (1); Ribes, J., 1978b (1); CF34, Péricart, J., 1987 (1); Ribes, J., 1978b (1); Wagner, E., 1960a (1); CG14, Péricart, J., 1987 (1); DF07, Péricart, J., 1987 (1); Ribes, J., 1978b (1).

***Nabis (Nabis) provençalis* Remane, 1953**

Tarragona, Péricart, J., 1987 (1); Barcelona, Péricart, J., 1987 (1); Girona, Péricart, J., 1987 (1); Lleida, Péricart, J., 1987 (1); BF96, Jiménez, P. J. *et al.*, 2003 (1); CF68, Wagner, E., 1960a (1); DF29, Ribes, J. & Ribes, E., 2001 (1); Wagner, E., 1960a (1).

***Nabis (Nabis) pseudoferus ibericus* Remane, 1962**

Catalunya, Péricart, J., 1987 (1); citat erròniament com a *Nabis (Nabis) ferus*, Catalunya mitjana, Martorell y Peña, M., 1879 (1); DF28, Ribes, E., Goula, M. & Mateos, E., 2000 (1); Ribes, J. & Ribes, E., 2001 (3); DF29, Ribes, J. & Ribes, E., 2001 (1); DG41, Ribes, J. & Goula, M., 1995 (2); Ribes, J. & Goula, M., 1995 (1); DG42, Ribes, J. & Goula, M., 1995 (1); DG43, Ribes, J. & Goula, M., 1995 (1); DG52, Ribes, J. & Goula, M., 1995 (2); DG53, citat erròniament com a *Nabis (Nabis) ferus*, Cuni, M., 1880 (1); Ribes, J. & Goula, M., 1995 (2).

***Nabis (Nabis) pseudoferus pseudoferus* Remane, 1949**

CF47, Alonso de Medina, E., 1984 (1); CH12, Wagner, E., 1960a (1); DG41, Wagner, E., 1960a (1); DG42, Wagner, E., 1960a (1); DG52, Wagner, E., 1960a (1).

***Nabis (Nabis) punctatus punctatus* A. Costa, 1847**

Tarragona, Péricart, J., 1987 (1); Lleida, Péricart, J., 1987 (1); Barcelona, Péricart, J., 1987 (1); Girona, Péricart, J., 1987 (1); DF27, Wagner, E., 1960a (1); DF29, Ribes, J. & Ribes, E., 2001 (1); Wagner, E., 1960a (1); EG15, Español, F., 1964 (2).

***Nabis (Nabis) reuterianus* Puton, 1880**

CF34, Péricart, J., 1987 (1); CF65, Péricart, J., 1987 (1); CF75, Péricart, J., 1987 (1); DF17, Péricart, J., 1987 (4); Wagner, E., 1965b (2); DF27, Péricart, J., 1987 (2); DF49, Péricart, J., 1987 (1).

***Nabis (Nabis) rugosus* (Linnaeus, 1758)**

Pirineus, Martorell y Peña, M., 1879 (1); Lleida, Péricart, J., 1987 (1); Girona, Péricart, J., 1987 (1); BF72, Péricart, J., 1987 (1); CH14, Codina, A., 1914 (1); Sánchez, A., 1920 (4); CH21, Ribes, J., 1972b (1); DF29, Ribes, J. & Ribes, E., 2001 (1); Wagner, E., 1960a (1); DG00, Cuni i Martorell, M., 1879 (1); DG43, Péricart, J., 1987 (1); DG52, Ribes, J. & Goula, M., 1995 (1).

***Nabis (Tropiconabis) capsiformis* Germar, 1838**

Catalunya, Péricart, J., 1987 (1); CG96, Ribes, J., 1984a (1); DF07, Gessé, F. & Goula, M., 2003a (1); DF28, a la llum, Ribes, E. & Ribes, J., 2001a (1); Ribes, J. & Ribes, E., 2001 (1); DF29, Ribes, J. & Ribes, E., 2001 (1); DG52, Ribes, J., 1984a (1); Ribes, J. & Goula, M., 1995 (2); Wagner, E., 1960a (1).

**Família Anthocoridae Fieber, 1836****Subfamília Anthocorinae Fieber, 1836****Tribu Anthocorini Fieber, 1836*****Acompcoris alpinus* Reuter, 1875**

CH51, Ribes, J., 1980 (1); CH61, Ribes, J., 1980 (1); DG72, Ribes, J. & Goula, M., 1995 (1).  
Aquest és un exemple d'espècie freqüent que esdevé, precisament per això, molt poc citada.

***Anthocoris amplicollis* Horváth, 1893**

CH12, Ribes, J., 1980 (1); DG46, Ribes, J., 1980 (1).

***Anthocoris butleri* Le Quesne, 1954**

CH21, Ribes, J., 1972b (1); DG42, Ribes, J., 1972b (1).  
Viú exclusivament sobre el boix.

***Anthocoris confusus* Reuter, 1884**

DG42, Ribes, J. & Goula, M., 1995 (1).

***Anthocoris limbatus* Fieber, 1836**

DG67, Rieger, Chr., com. pers., 2002 (1). *Coll.* Chr. Rieger.

***Anthocoris minki minki* Dohrn, 1860**

CF08, Ribes, J., inèdit, 2002 (1). *Coll.* J. Ribes.

***Anthocoris nemoralis* (Fabricius, 1794)**

Pinureus, Martorell y Peña, M., 1879 (1); BF78, Español, F., 1933 (1); BF88, Ribes, J., 1982 (1); CG86, Sánchez, A., 1920 (1); BF96, Jiménez, P. J. *et al.*, 2003 (2); CH14, Wagner, E., 1960a (1); DF07, Gessé, F. & Goula, M., 2003a (1); DF28, Ribes, E., Goula, M. & Mateos, E., 2000 (1); a la llum, Ribes, E. & Ribes, J., 2001a (1); Ribes, J. & Ribes, E., 2001 (2); DF29, Ribes, J. & Ribes, E., 2001 (3); DG00, Cuní i Martorell, M., 1879 (1); Sánchez, A., 1920 (1); DG53, Ribes, J. & Goula, M., 1995 (1).

***Anthocoris nemorum* (Linnaeus, 1761)**

Catalunya mitjana, Martorell y Peña, M., 1879 (1); Baixa Cerdanya, Sánchez, A., 1920 (1); Vall d'Aran, Sánchez, A., 1920 (2); CG99, Cuní i Martorell, M., 1881 (1); CH21, Ribes, J., 1972b (1); DF27, Wagner, E., 1960a (1); DF29, Ribes, J. & Ribes, E., 2001 (1); Wagner, E., 1960a (1); DG43, Ribes, J. & Goula, M., 1995 (1); DG49, Codina, A., 1914 (1); Sánchez, A., 1920 (1); Torre Bueno, J. R. de la, 1912 (1); DG50, Salvañá, J. M., 1870 (1); Salvañá, J. M., 1889 (1); DG52, Ribes, J. & Goula, M., 1995 (1); Wagner, E., 1960a (1); DG58, Sánchez, A., 1920 (1).

***Anthocoris pilosus* (Jakovlev, 1877)**

CG99, citat com a *A. sibiricus* Reuter, 1875, amb el qual fins i tot podria ser sinònim, Ribes, J., 1980 (1).

***Anthocoris sarothamni* Douglas & Scott, 1865**

Tarragona, Péricart, J., 1972 (1); Girona, Péricart, J., 1972 (1); DF28, Ribes, J. & Ribes, E., 2001 (1); DF49, Torre Bueno, J. R. de la, 1912 (1); DG31, Codina, A., 1915 (1); Ribes, J. & Goula, M., 1995 (1); Sánchez, A., 1920 (1); DG42, Ribes, J. & Goula, M., 1995 (1); DG43, Ribes, J. & Goula, M., 1995 (1); DG49, Torre Bueno, J. R. de la, 1912 (1); DG52, Ribes, J. & Goula, M., 1995 (2); Wagner, E., 1960a (1); DG53, Ribes, J. & Goula, M., 1995 (1).

***Anthocoris visci* Douglas, 1889**

CH14, Codina, A., 1915 (1); Sánchez, A., 1920 (1); DF28, Ribes, J. & Ribes, E., 2001 (1); DF29, Ribes, J. & Ribes, E., 2001 (2); DF49, Péricart, J., 1972 (1); Torre Bueno, J. R. de la, 1912 (1).

***Elatophilus (Elatophilus) nigricornis* (Zetterstedt, 1838)**

BF60, Ribes, J., 1986b (1); DF28, Ribes, E. & Ribes, J., 2000 (1); Ribes, J. & Ribes, E., 2001 (1).

***Temnostethus (Temnostethus) gracilis* Horváth, 1907**

DG42, Ribes, J., 1990 (1); DG52, Ribes, J. & Goula, M., 1995 (1); DG72, Ribes, J., 1990 (1); Ribes, J. & Goula, M., 1995 (1).

***Temnostethus (Temnostethus) pusillus* (Herrich-Schaeffer, 1835)**

DG33, Ribes, J. & Goula, M., 1995 (1).

**Tribu Oriini Carayon, 1958*****Orius (Dimorphella) albidipennis* (Reuter, 1884)**

Catalunya, Ribes, J., 1986b (1); Maresme, Goula, M., Espinosa, M. & Padrós, J., 1993 (1); BF88, Ribes, J., 1984a (1); DF29, Ribes, J. & Ribes, E., 2001 (1).

***Orius (Heterorius) horvathi* (Reuter, 1884)**

Vall d'Aran, Péricart, J., 1972 (1); DF29, Ribes, J. & Ribes, E., 2001 (2); DG42, Ribes, J. & Goula, M., 1995 (2); DG52, Ribes, J. & Goula, M., 1995 (1).

***Orius (Heterorius) laticollis laticollis* (Reuter, 1884)**

Maresme, Goula, M., Espinosa, M. & Padrós, J., 1993 (1); CG00, Ribes, J., *leg. et det.*, inèdit. *Coll.* J. Ribes.

***Orius (Heterorius) majusculus* (Reuter, 1879)**

Catalunya, Péricart, J., 1972 (1); Tarragona, Péricart, J., 1972 (1); Maresme, Goula, M., Espinosa, M. & Padrós, J., 1993 (1); DF39, Ribes, J. & Ribes, E., 2001 (1); Sánchez, A., 1920 (1); DF49, Sánchez, A., 1920 (2); DG51, Ribes, J. & Goula, M., 1995 (1).

***Orius (Heterorius) minutus* (Linnaeus, 1758)**

Catalunya mitjana, Martorell y Peña, M., 1879 (1); Maresme, Goula, M., Espinosa, M. & Padrós, J., 1993 (1); voltants de Barcelona, Cuní i Martorell, M., 1888b (1); BF72, Salvador, M. de, 1915 (1); CF47, Alonso de Medina, E., 1984 (1); CG86, Sánchez, A., 1920 (1); CH14, Sánchez, A., 1920 (1); CH42, Navàs, L., 1924 (1); DF28, Bolívar, I. & Chicote, C., 1879 (1); DF29, Ribes, J. & Ribes, E., 2001 (1); DF49, Sánchez, A., 1920 (3); DG00, Sánchez, A., 1920 (1); DG43, Ribes, J. & Goula, M., 1995 (1); DG53, Ribes, J. & Goula, M., 1995 (1); DG56, Sánchez, A., 1920 (1); DG57, Sánchez, A., 1920 (1); DG70, Cuní i Martorell, M., 1898 (1).

***Orius (Heterorius) vicinus* (Ribaut, 1923)**

Vall d'Aran, Péricart, J., 1972 (1); DF18, Ribes, J. & Ribes, E., 2001 (1); DG00, Ribes, J., *leg. et det.*, inèdit. Coll. J. Ribes.

***Orius (Orius) laevigatus laevigatus* (Fieber, 1860)**

Catalunya, Péricart, J., 1972 (1); Barcelona, Péricart, J., 1972 (1); Lleida, Péricart, J., 1972 (1); Maresme, Goula, M., Espinosa, M. & Padrós, J., 1993 (1); CF47, Alonso de Medina, E., 1984 (1); DF27, citat com a *Orius maderensis* (Reuter, 1884), Wagner, E., 1960a (1); DF28, Ribes, E., Goula, M. & Mateos, E., 2000 (1); a la llum, Ribes, E. & Ribes, J., 2001a (1); Ribes, J. & Ribes, E., 2001 (3); Wagner, E., 1960a (1); citat com a *Orius maderensis* (Reuter, 1884), Wagner, E., 1960a (1); DF29, Ribes, J. & Ribes, E., 2001 (1); Wagner, E., 1960a (1); DG00, Wagner, E., 1960a (1); DG42, Ribes, J. & Goula, M., 1995 (1); DG53, Ribes, J. & Goula, M., 1995 (1).

***Orius (Orius) lindbergi* Wagner, 1952**

DG53, Ribes, J. & Goula, M., 1995 (1).

***Orius (Orius) niger* (Wolff, 1811)**

Catalunya mitjana, Martorell y Peña, M., 1879 (1); Maresme, Goula, M., Espinosa, M. & Padrós, J., 1993 (1); BF88, Ribes, J., 1982 (1); BF96, Jiménez, P. J. *et al.*, 2003 (2); CF47, Alonso de Medina, E., 1984 (1); DF07, Gessé, F., *leg. et det.*, com. pers., coll. F. Gessé, 2003 (1); DF27, Sánchez, A., 1920 (1); Wagner, E., 1960a (1); DF28, Ribes, J. & Ribes, E., 2001 (2); DF29, Ribes, J. & Ribes, E., 2001 (1); Wagner, E., 1960a (1); DG42, Ribes, J. & Goula, M., 1995 (1); DG53, Cuní i Martorell, M., 1880 (1); Ribes, J. & Goula, M., 1995 (1); Ribes, J. & Goula, M., 1995 (1); DG70, Bolívar, I. & Chicote, C., 1879 (1); Cuní i Martorell, M., 1898 (1); EG15, Español, F., 1964 (1).

***Orius (Orius) pallidicornis* (Reuter, 1884)**

Maresme, Goula, M., Espinosa, M. & Padrós, J., 1993 (1); DG41, Péricart, J., 1972 (1).

Subfamília ***Lycetocorinae*** Reuter, 1884

Tribu ***Dufouriellini*** Van Duzee, 1916

***Brachysteles espanyoli* J. Ribes, 1984**

CF57, Ribes, J., 1984b (1).

***Brachysteles parvicornis* (A. Costa, 1847)**

CF55, Péricart, J., 1972 (1); DF07, Gessé, F. & Goula, M., 2003a (1); DF28, Péricart, J., 1972 (1); DG41, Ribes, J. & Goula, M., 1995 (1).

***Buchananiella continua* (White, 1880)**

DF29, Ribes, J., 1984a (1); Ribes, J. & Ribes, E., 2001 (3).

***Cardiastethus fasciventris* (Garbiglietti, 1869)**

Barcelona, Péricart, J., 1972 (1); Vall d'Aran, Péricart, J., 1972 (1); CH14, Sánchez, A., 1920 (1); DF07, Gessé, F. & Goula, M., 2003a (1); DF17, Sánchez, A., 1920 (1); DF28, Codina, A., 1915 (1); Ribes, E., Goula, M. & Mateos, E., 2000 (1); Ribes, E. & Ribes, J., 2001a (1); Ribes, J. & Ribes, E., 2001 (3); Sánchez, A., 1920 (2); DF29, Ribes, J. & Ribes, E., 2001 (3); DG62, Ribes, J. & Goula, M., 1995 (1).

***Cardiastethus nazarens* Reuter, 1884**

Vallès Occidental, Péricart, J., 1972 (1); BF96, Jiménez, P. J. *et al.*, 2003 (1); DF07, Gessé, F., *leg. et det.*, com. pers., coll. F. Gessé, 2003 (1); DF27, Péricart, J., 1972 (1); DF28, a la llum, Ribes, E. & Ribes, J., 2001a (2); Péricart, J., 1972 (1); Ribes, E., Goula, M. & Mateos, E., 2000 (1); Ribes, J. & Ribes, E., 2001 (1); DF29, Ribes, J. & Ribes, E., 2001 (2).

***Dufouriellus ater* (Dufour, 1833)**

Barcelona, Péricart, J., 1972 (1); Tarragona, Péricart, J., 1972 (1); DF28, Ribes, E. & Ribes, J., 2001a (1); DF28, Ribes, J. & Ribes, E., 2001 (1); DF29, Ribes, J. & Ribes, E., 2001 (1); DG33, Ribes, J. & Goula, M., 1995 (1).

***Dysepicritus rufescens* (A. Costa, 1847)**

CF47, Ribes, J., 1984a (1); DF29, Ribes, J., 1984a (1); Ribes, J. & Ribes, E., 2001 (2); DG60, Ribes, J., 1984a (1).

***Xylocoridea brevipennis* Reuter, 1876**

Catalunya, Ribes, J., 1986b (1); CF88, Ribes, J., 1984a (1); CF97, Ribes, J., 1984a (1); DF07, Ribes, J., 1984a (1); DF17, Ribes, J., 1986b (1).

**Tribu *Lyctocorini* Reuter, 1884*****Lyctocoris (Lyctocoris) campestris* (Fabricius, 1794)**

DF28, a la llum, Ribes, E. & Ribes, J., 2001a (1); DF29, Ribes, J. & Ribes, E., 2001 (1); DF49, Sánchez, A., 1920 (1); Torre Bueno, J. R. de la, 1912 (1); DG33, Ribes, J. & Goula, M., 1995 (3); DG50, Salvañá, J. M., 1870 (1); Salvañá, J. M., 1889 (1); DG51, Ribes, J. & Goula, M., 1995 (1); EG15, Español, F., 1964 (1).

***Lyctocoris (Lyctocoris) dimidiatus* (Spinola, 1837)**

Catalunya, Ribes, J., 1990 (1); BF60, Ribes, J., 1990 (1); BF72, Ribes, J., 1986b (1).

**Tribu *Scolopini* Carayon, 1954*****Scolopscelis obscurella* (Zetterstedt, 1838)**

DG07, Ribes, J., 1984a (1); DG50, Salvañá, J. M., 1870 (1); Salvañá, J. M., 1889 (1).

***Scolopscelis pulchella angusta* Reuter, 1876**

CF88, Ribes, J., inèdit, 2003 (1). *Coll. J. Ribes*; DG07, Ribes, J., inèdit, 2003 (1). *Coll. J. Ribes*.

***Scolopscelis pulchella pulchella* (Zetterstedt, 1838)**

DF29, Péricart, J., 1972 (1); Ribes, J. & Ribes, E., 2001 (1).

Aquest és un exemple d'espècie freqüent que esdevé, precisament per això, molt poc citada.

**Tribu *Xylocorini* Herrich-Schaeffer, 1850*****Xylocoris (Stictosynechia) maculipennis* Baerensprung, 1858**

CG27, Ribes, J., 1986a (1); CG79, Péricart, J., 1972 (1); DG52, Ribes, J. & Goula, M., 1995 (1).

Aquest és un exemple d'espècie freqüent que esdevé, precisament per això, molt poc citada.

***Xylocoris (Xylocoris) cursitans* (Fallén, 1807)**

DF29, Ribes, J. & Ribes, E., 2001 (1); DG52, Ribes, J. & Goula, M., 1995 (1).

Aquest és un exemple d'espècie freqüent que esdevé, precisament per això, molt poc citada.

***Xylocoris (Xylocoris) obliquus* A. Costa, 1853**

Vall d'Aran, Péricart, J., 1972 (1); DF17, Péricart, J., 1972 (1).

***Xylocoris (Xylocoris) terricola* (Reuter, 1902)**

CH90, Ribes, J., 1984a (1).

**Família *Cimicidae* Latreille, 1802****Subfamília *Cimicinae* Latreille, 1802*****Cimex columbarius* Jenyns, 1839**

DF28, Ferrer Vert, F., 1915 (1); Ribes, E. & Ribes, J., 2001a (1).

***Cimex lectularius* Linnaeus, 1758**

Catalunya mitjana, Martorell y Peña, M., 1879 (1); voltants de Barcelona, Cuní i Martorell, M., 1888b (1); DF28, Ribes, E. & Ribes, J., 2000 (1); Ribes, E. & Ribes, J., 2001a (1); DG00, Cuní i Martorell, M., 1879 (1); DG50, Salvañá, J. M., 1870 (1); Salvañá, J. M., 1889 (1); DG70, Bolívar, I. & Chicote, C., 1879 (1).

***Oeciacus hirundinis* (Lamarck, 1816)**

DG43, Ribes, J., 1980 (2); Sánchez, A., 1920 (1).

**Superfamília Reduivoidea** Latreille, 1807**Família Reduviidae** Latreille, 1807**Subfamília Emesinae** Amyot & Serville, 1843**Tribu Emesini** Amyot & Serville, 1843***Gardena insignis*** Horváth, 1887

Barcelonès, Ribes, J., 1962 (1); DF17, Ribes, J., 1961 (1); DF29, Ribes, J., 1961 (1); Ribes, J. & Ribes, E., 2001 (1); Tamanini, L., 1962 (1).

***Stenolemus novaki*** Horváth, 1888

Barcelona, Ribes, J., 1962 (1); DF18, Ribes, J., 1961 (1); DF28, Ribes, E., Goula, M. & Mateos, E., 2000 (1); DF29, Ribes, J., 1961 (2); DG00, Ribes, J., 1961 (1).

**Tribu Leistarchini** Stål, 1863***Ploiaria chilensis*** (Philippi, 1862)

BF92, Wygodzinsky, P., 1966 (1).

***Ploiaria domestica*** Scopoli, 1786

Catalunya, Ribes, J., 1962 (1); CF25, Ribes, J., 1961 (1); CF97, Ribes, J., 1977 (1); DF18, Ribes, J., 1977 (1); CG04, Ribes, J., 1977 (1); DF28, Ferrer Vert, F., 1915 (1); Ribes, J., 1961 (1); Ribes, J., 1977 (1); Ribes, E. & Ribes, J., 2001a (1); Ribes, J. & Ribes, E., 2001 (1); DF49, Ribes, J., 1961 (1); EG28, Ribes, J., 1961 (1).

***Ploiaria putoni*** Noulhier, 1895

Catalunya, Ribes, J. & Sauleda, N., 1979 (1); Barcelona, Dispons, P., 1964 (1); Ribes, J., 1962 (1); Ribes, J., Blasco-Zumeta & Ribes, E., 1997 (1); Tarragona, Ribes, J., Blasco-Zumeta & Ribes, E., 1997 (1); DF06, Ribes, J., 1961 (3); DF07, Gessé, F. & Goula, M., 2003a (1); DF17, Ribes, J., 1961 (1); DF28, Ribes, J., 1961 (1); Ribes, E., Goula, M. & Mateos, E., 2000 (1); Ribes, J. & Ribes, E., 2001 (3); DF29, Ribes, J., 1961 (2); Ribes, J. & Ribes, E., 2001 (1); DG36, Ribes, J., 1961 (1).

**Tribu Metapterini** Stål, 1874***Metapterus linearis*** A. Costa, 1862

Barcelona, Putshkov, P. V., 1994a (1); DG32, Wagner, E., 1965b (1); EG02, Ribes, J., inèdit, 2003 (1). *Coll. J. Ribes.*

***Schidium palinuri*** Dioli, 1989

Catalunya, erròniament citat com a *S. tibbu* (Villiers, 1960) Ribes, J. & Sauleda, N., 1979 (1); DF17, Ribes, E. & Ribes, J., 2000 (1); Ribes, E. & Ribes, J., 2000 (1); citat erròniament com a *Metapterus linearis* A. Costa, Ribes, J., 1961 (1); DF27, Ribes, E. & Ribes, J., 2000 (1); citat erròniament com a *Metapterus linearis* A. Costa, Ribes, J., 1961 (7); citat erròniament com a *Metapterus linearis* A. Costa, Ribes, J., 1962 (1).

**Tribu Ploiariolini** Van Duzee, 1916***Empicoris brevispinus*** (Puton, 1889)

DF28, Putshkov, P. V. & Ribes, J., 1992 (1); Putshkov, P. V., Ribes, J. & Moulet, P., 1999 (1); Ribes, J., 1961 (1); Ribes, J., 1962 (1); Ribes, E., Goula, M. & Mateos, E., 2000 (1); Ribes, J. & Ribes, E., 2001 (2); DF29, Putshkov, P. V. & Ribes, J., 1992 (9); Putshkov, P. V., Ribes, J. & Moulet, P., 1999 (6); Ribes, J., 1961 (1); Ribes, J. & Ribes, E., 2001 (2).

***Empicoris culiciformis*** (De Geer, 1773)

Barcelonès, Ribes, J., 1962 (1); DF17, Ribes, J., 1961 (2); DF28, Ribes, J., 1961 (1); DF29, Putshkov, P. V., Ribes, J. & Moulet, P., 1999 (1); Ribes, J. & Ribes, E., 2001 (1); DF39, Ribes, J., 1961 (1); EG15, citat com a grup *culiciformis*, Español, F., 1964 (1).

***Empicoris mediterraneus*** Hoberlandt, 1956

DF17, Putshkov, P. V. & Ribes, J., 1992 (1); DF28, Ribes, E. & Ribes, J., 2001a (1); Ribes, J. & Ribes, E., 2001 (1); DF29, Putshkov, P. V. & Ribes, J., 1992 (3); Putshkov, P. V., Ribes, J. & Moulet, P., 1999 (1); Ribes, J. & Ribes, E., 2001 (1); DF39, Putshkov, P. V. & Ribes, J., 1992 (3); Putshkov, P. V., Ribes, J. & Moulet, P., 1999 (2); DF49, Putshkov, P. V. & Ribes, J., 1992 (1); DG60, Putshkov, P. V. & Ribes, J., 1992 (1).

***Empicoris melanacanthus* (Horváth, 1892)**

DG91, Putshkov, P. V. & Ribes, J., 1992 (1); Putshkov, P. V., Ribes, J. & Moulet, P., 1999 (1).

***Empicoris rubromaculatus* (Blackburn, 1889)**

Voltants de Barcelona, citat com a *Empicorella barcinonis* Dispons, 1965, Dispons, P., 1965 (1); CF47, Putshkov, P. V. & Ribes, J., 1992 (1); DF17, Putshkov, P. V. & Ribes, J., 1992 (2); Putshkov, P. V., Ribes, J. & Moulet, P., 1999 (2); Ribes, J., 1963 (1); DF27, Putshkov, P. V. & Ribes, J., 1992 (1); Putshkov, P. V., Ribes, J. & Moulet, P., 1999 (1); Ribes, J., 1963 (1); DF28, Putshkov, P. V., Ribes, J. & Moulet, P., 1999 (1); Ribes, E., Goula, M. & Mateos, E., 2000 (1); Ribes, J. & Ribes, E., 2001 (3); DF29, Putshkov, P. V. & Ribes, J., 1992 (7); Putshkov, P. V., Ribes, J. & Moulet, P., 1999 (10); Ribes, J. & Ribes, E., 2001 (1); DF39, Putshkov, P. V., Ribes, J. & Moulet, P., 1999 (1); DG92, Putshkov, P. V., Ribes, J. & Moulet, P., 1999 (1).

***Empicoris salinus* (Lindberg, 1932)**

Catalunya, Ribes, J., Blasco-Zumeta & Ribes, E., 1997 (1); DF27, Putshkov, P. V. & Ribes, J., 1992 (1); Putshkov, P. V., Ribes, J. & Moulet, P., 1999 (1); Ribes, J., 1973 (1); DF39, Ribes, J., 1973 (2).

***Empicoris tabellarius* J. Ribes & P. V. Putshkov, 1992**

DF29, Putshkov, P. V. & Ribes, J., 1992 (14); Putshkov, P. V., Ribes, J. & Moulet, P., 1999 (13); Ribes, J. & Ribes, E., 2001 (2).

***Empicoris vagabundus* (Linnaeus, 1758)**

CG88, Putshkov, P. V., Ribes, J. & Moulet, P., 1999 (1); DF29, Putshkov, P. V. & Ribes, J., 1992 (1); Putshkov, P. V., Ribes, J. & Moulet, P., 1999 (1); DG08, Putshkov, P. V. & Ribes, J., 1992 (1); DG50, Salvaña, J. M., 1870 (1); Salvaña, J. M., 1889 (1).

Aquesta espècie, que en el seu dia va ser considerada indicadora per establir el PEIN, s'ha vist que no ho és tant com s'havia suposat.

***Empicoris xambeui* (Montandon, 1885)**

DF06, Putshkov, P. V. & Ribes, J., 1992 (1); DF07, Putshkov, P. V., Ribes, J. & Moulet, P., 1999 (1); DF29, Putshkov, P. V., Ribes, J. & Moulet, P., 1999 (1); Ribes, J. & Ribes, E., 2001 (1).

**Subfamília Peiratinae Amyot & Serville, 1843*****Peirates hybridus* (Scopoli, 1763)**

Catalunya mitjana, Martorell y Peña, M., 1879 (1); Barcelona, Ribes, J., 1962 (1); Lleida, Ribes, J., 1962 (1); voltants de Barcelona, Cuní i Martorell, M., 1888b (1); BF78, Español, F., 1933 (1); CG15, Ribes, J. & Ribes, E., 2001 (1); CG79, Ribes, J., 1961 (1); CH52, Navàs, L., 1930 (1); DF27, Ribes, J., 1961 (2); DF28, Bolívar, I. & Chicote, C., 1879 (1); Codina, A., 1914 (1); Ribes, E. & Ribes, J., 2001a (1); Sánchez, A., 1920 (2); DF29, Ribes, J. & Ribes, E., 2001 (2); DF38, Ribes, J., 1961 (1); DF39, Ribes, J. & Ribes, E., 2001 (1); Sánchez, A., 1920 (1); DF49, Codina, A., 1914 (1); Torre Bueno, J. R. de la, 1911 (1); DG31, Cuní i Martorell, M., 1880 (1); DG32, Ribes, J., 1961 (1); Sánchez, A., 1920 (2); DG41, Sánchez, A., 1920 (2); DG56, Navàs, L., 1924 (1); DG57, Navàs, L., 1924 (1); DG70, Bolívar, I. & Chicote, C., 1879 (1); Cuní i Martorell, M., 1898 (1); DG83, Cuní i Martorell, M., 1885 (1).

És probable que més d'una citació antiga correspongui en realitat a l'espècie *P. stridulus* (Fabricius, 1787), que és més freqüent.

***Peirates strepitans* Rambur, 1839**

Catalunya, forma *rufipennis* Luc., Ribes, J., 1961 (1); Barcelona, Ribes, J., 1962 (1); DF19, Ribes, J., 1961 (1); DF27, Ribes, J., 1961 (4); Ribes, J., 1961 (1); DF28, Ribes, E. & Ribes, J., 2001a (1); DG41, Ribes, J., 1961 (1).

***Peirates stridulus* (Fabricius, 1787)**

Catalunya, Ribes, J., 1962 (1); Barcelona, Ribes, J., 1961 (1); Girona, Ribes, J., 1961 (1); Lleida, Ribes, J., 1961 (1); Tarragona, Ribes, J., 1961 (1); CF47, Alonso de Medina, E., 1984 (1); CG23, Gessé, F., *leg. et det.*, com. pers., coll. F. Gessé, 2003 (1); DF28, Ribes, E., Goula, M. & Mateos, E., 2000 (1); Ribes, J. & Ribes, E., 2001 (2); DF29, Ribes, J. & Ribes, E., 2001 (2); DF38, Codina, A., 1915 (1); Sánchez, A., 1920 (1); DF39, Maluquer, S., 1901 (1); DG48, Cuní i Martorell, M., 1889a (1); DG50, Salvaña, J. M., 1870 (1); Salvaña, J. M., 1889 (1); DG56, Sánchez, A., 1920 (1).

**Subfamília Phymatinae Laporte, 1832****Tribu Phymatini Laporte, 1832*****Phymata (Phymata) crassipes* (Fabricius, 1775)**

Catalunya mitjana, Martorell y Peña, M., 1879 (1); CF47, Alonso de Medina, E., 1984 (1); DF28, Bolívar, I. & Chicote, C., 1879 (1); DF29, Ribes, J. & Ribes, E., 2001 (1); Wagner, E., 1960a (1); DG00, Sánchez, A., 1920 (1); DG11, Ribes, J.,



1977 (1); DG20, Sánchez, A., 1920 (1); DG38, Sánchez, A., 1920 (1); DG42, Ribes, J. & Goula, M., 1995 (1); DG43, Ribes, J. & Goula, M., 1995 (4); DG47, Sánchez, A., 1920 (2); DG52, Ribes, J. & Goula, M., 1995 (2); DG57, Navàs, L., 1924 (1).

***Phymata (Phymata) monstrosa* (Fabricius, 1794)**

CF08, Ribes, J., inèdit, 2003 (1). *Coll.* J. Ribes; CG51, Sánchez, A., 1920 (1).

Subfamília **Reduviinae** Latreille, 1807

***Reduvius personatus* (Linnaeus, 1758)**

Catalunya, Ribes, J., 1961 (1); Ribes, J., 1962 (1); BF96, Jiménez, P. J. *et al.*, 2003 (1); CG23, Gessé, F., *leg. et det.*, com. pers., *coll.* F. Gessé, 2003 (1); CG99, Cuní i Martorell, M., 1881 (2); CH14, Sánchez, A., 1920 (1); DF28, Codina, A., 1914 (1); Ribes, E. & Ribes, J., 2001a (1); Sánchez, A., 1920 (1); DF29, Ribes, J. & Ribes, E., 2001 (1); DF39, Maluquer, S., 1901 (1); DG23, Ribes, J., 1977 (1); DG43, Ribes, J. & Goula, M., 1995 (2); DG50, Salvañà, J. M., 1870 (1); Salvañà, J. M., 1889 (1); DG55, Ribes, J., 1977 (1).

Subfamília **Saicinae** Stål, 1859

***Polytoxus sanguineus* (A. Costa, 1842)**

EG15, Ribes, J., 1990 (1).

***Polytoxus siculus* (A. Costa, 1842)**

Barcelona, Ribes, J., 1974 (1); DF27, Ribes, J., 1961 (1); Ribes, J., 1962 (1).

Subfamília **Stenopodainae** Amyot & Serville, 1843

***Oncocephalus brevipennis* Reuter, 1882**

BF90, Ribes, J., 1961 (1); Ribes, J., 1962 (1); Wagner, E., 1960a (1); CH31, Ribes, J., 1961 (1).

***Oncocephalus pilicornis* Reuter, 1882**

Catalunya, Ribes, J., 1962 (1); Ribes, J., Blasco-Zumeta & Ribes, E., 1997 (1); BF90, Ribes, J., 1961 (1); CG31, Ribes, J., 1961 (2); CG79, Ribes, J., 1961 (1); DF17, Ribes, J., 1961 (1); DF27, Ribes, J., 1961 (3); DF28, Ribes, J., 1961 (2); Ribes, E. & Ribes, J., 2001a (1); Sánchez, A., 1920 (2); DF29, Ribes, J., 1961 (2); Ribes, J. & Ribes, E., 2001 (1); EG06, Ribes, J., 1961 (1).

***Oncocephalus squalidus* (Rossi, 1790)**

Barcelona, Ribes, J., 1962 (1); Lleida, Ribes, J., 1962 (1); BF88, Ribes, J., 1982 (1); CG31, Ribes, J., 1961 (2); DG43, Ribes, J., 1961 (1).

***Pygolampis bidentata* (Goeze, 1778)**

Barcelona, Ribes, J., 1962 (1); Girona, Ribes, J., 1962 (1); Lleida, Ribes, J., 1962 (1); CG31, Ribes, J., 1961 (1); DG55, Ribes, J., 1961 (1); DG56, Codina, A., 1915 (1); Navàs, L., 1924 (1); Ribes, J., 1961 (1); Sánchez, A., 1920 (1).

***Sastrapada baerensprungi* (Stål, 1859)**

Barcelona, Ribes, J., 1962 (1); DF17, Ribes, J., 1961 (1); DF18, Ribes, J., 1961 (1); DF27, Ribes, J., 1961 (2); DF28, Ribes, J. & Ribes, E., 2001 (1); DF29, Ribes, J., 1961 (4).

Subfamília **Harpactorinae** Amyot & Serville, 1843

Tribu **Harpactorini** Amyot & Serville, 1843

***Coranus (Coranus) griseus* (Rossi, 1790)**

Catalunya, Ribes, J., 1961 (1); citat com a *Coranus aegyptius*, Ribes, J., 1962 (1); BF95, Luque, P., *leg.*, com. pers., Gessé, F., *det.*, *coll.* Museu del Montsià, 2003 (1) (registre 7676); CF47, Alonso de Medina, E., 1984 (1); CG23, Gessé, F., *leg. et det.*, com. pers., *coll.* F. Gessé, 2003 (1); CG86, Sánchez, A., 1920 (1); CG99, Cuní i Martorell, M., 1881 (2); DF27, Sánchez, A., 1920 (2); Wagner, E., 1960a (1); DF28, Ribes, E., Goula, M. & Mateos, E., 2000 (1); Ribes, J. & Ribes, E., 2001 (2); Sánchez, A., 1920 (2); DF29, Ribes, J. & Ribes, E., 2001 (1); Wagner, E., 1960a (1); DF49, Codina, A., 1914 (2); Sánchez, A., 1920 (2); DG32, Sánchez, A., 1920 (1); DG33, citat anteriorment com a *Coranus aegyptius*, Ribes, J. & Goula, M., 1995 (1); DG41, citat com a *Coranus aegyptius*, Cuní i Martorell, M., 1883 (1); Ribes, J. & Goula, M., 1995 (2); DG43, Ribes, J. & Goula, M., 1995 (1);

DG50, citat com a *Coranus aegyptius* (Fabricius, 1775), Salvaña, J. M., 1870 (1); Salvaña, J. M., 1889 (1); DG52, Ribes, J. & Goula, M., 1995 (1); citat anteriorment com a *Coranus aegyptius*, Ribes, J. & Goula, M., 1995 (1).

***Coranus (Coranus) kerzhneri* P. V. Putshkov, 1982**

Barcelona, Putshkov, P., 1994b (1); Girona, Putshkov, P., 1994b (1); Lleida, Putshkov, P., 1994b (1).

***Coranus (Coranus) niger* (Rambur, 1840)**

Barcelona, Putshkov, P., 1994b (1); Ribes, J., Blasco-Zumeta & Ribes, E., 1997 (1); CF86, Ribes, J., 1990 (1).

***Coranus (Coranus) pericarti* P. V. Putshkov, 1994**

BG90, Putshkov, P., 1994b (1); CG99, Putshkov, P., 1994b (1); DF28, Ribes, E. & Ribes, J., 2001a (1); Ribes, J. & Ribes, E., 2001 (1); DF29, Ribes, E. & Ribes, J., 2001a (1); Ribes, J. & Ribes, E., 2001 (1); DG32, Putshkov, P., 1994b (1).

***Coranus (Coranus) subapterus* (De Geer, 1773)**

Catalunya, Putshkov, P., 1994b (1); Pirineus, citat com a *Nabis subapterus* Fieb., Martorell y Peña, M., 1879 (1); Barcelona, Ribes, J., 1962 (1); Girona, Ribes, J., 1962 (1); Lleida, Ribes, J., 1962 (1); CF38, Ribes, J., 1961 (1); Wagner, E., 1960a (1); CG22, Wagner, E., 1960a (1); CG31, Ribes, J., 1961 (1); CH51, Ribes, J., 1961 (1); DF07, Ribes, J., 1961 (1); DF27, Ribes, J., 1961 (3); DF28, Ribes, J., 1961 (3); DF39, Ribes, J., 1961 (1); DG19, Ribes, J., 1961 (1); Wagner, E., 1960a (1); DG42, Ribes, J., 1961 (1); DG46, Ribes, J., 1961 (1); DG52, Ribes, J. & Goula, M., 1995 (1); DG65, Ribes, J., 1961 (1); DG73, Ribes, J., 1961 (1); DG96, Ribes, J., 1961 (1).

***Coranus (Coranus) tuberculifer* Reuter, 1881**

Barcelona, Ribes, J., 1962 (1); Girona, Ribes, J., 1962 (1); Tarragona, Ribes, J., 1962 (1).

Aquestes citacions no verificades, anteriors a la revisió de Putshkov (1994b), s'han de prendre amb cautela, ja que els exemplars poden pertànyer potser a *C. kerzhneri* P. V. Putshkov, 1982, o bé a *C. pericarti* P. V. Putshkov, 1994. El mateix Putshkov (1994a), però, no descarta que *C. tuberculifer* es pugui trobar a Catalunya.

***Rhynocoris (Rhynocoris) annulatus* (Linnaeus, 1758)**

Lleida, Baena, M., 1985 (1); CH12, Ribes, J., 1961 (1); Ribes, J., 1962 (1); CH21, Ribes, J., 1961 (1); Ribes, J., 1962 (1); Ribes, J., 1972b (1); CH31, Ribes, J., 1961 (1); DG50, Salvaña, J. M., 1870 (1); Salvaña, J. M., 1889 (1).

***Rhynocoris (Rhynocoris) cuspidatus* Ribaut, 1921**

Catalunya, Ribes, J., 1961 (1); Ribes, J., 1962 (1); Barcelona, Putshkov, P. V., 1994a (1); Lleida, Putshkov, P. V., 1994a (1); CF47, Alonso de Medina, E., 1984 (1); DF07, Gessé, F., *leg. et det.*, com. pers., coll. F. Gessé, 2003 (1); DF28, Ribes, E., Goula, M. & Mateos, E., 2000 (1); Ribes, J. & Ribes, E., 2001 (3); DF29, Ribes, J. & Ribes, E., 2001 (2); Wagner, E., 1960a (2); DG32, Ribes, J. & Goula, M., 1995 (1); DG41, Ribes, J. & Goula, M., 1995 (1); DG42, Ribes, J. & Goula, M., 1995 (3); DG43, Ribes, J. & Goula, M., 1995 (3); DG52, Ribes, J. & Goula, M., 1995 (4); Wagner, E., 1960a (1); DG72, Ribes, J. & Goula, M., 1995 (1).

***Rhynocoris (Rhynocoris) erythropus* (Linnaeus, 1767)**

Catalunya, Ribes, J., 1961 (1); Ribes, J., 1962 (1); Catalunya mitjana, Martorell y Peña, M., 1879 (1); CF47, Alonso de Medina, E., 1984 (1); DF07, Sánchez, A., 1920 (1); DF17, Sánchez, A., 1920 (1); DF28, Ribes, E. & Ribes, J., 2001a (1); Ribes, J. & Ribes, E., 2001 (2); Sánchez, A., 1920 (2); DF49, Sánchez, A., 1920 (1); Torre Bueno, J. R. de la, 1911 (1); DG31, Cuni i Martorell, M., 1880 (1); DG33, Ribes, J. & Goula, M., 1995 (1); DG41, Cuni i Martorell, M., 1883 (1); citat com a *Harpactor erythropus* L., Ribes, J. & Goula, M., 1995 (2); Ribes, J. & Goula, M., 1995 (2); Sánchez, A., 1920 (1); DG48, Cuni i Martorell, M., 1889a (1); DG53, Cuni i Martorell, M., 1880 (1); citat com a *Harpactor erythropus* L., Ribes, J. & Goula, M., 1995 (2); DG58, Navàs, L., 1929 (1); DG70, Bolívar, I. & Chicote, C., 1879 (1); Cuni i Martorell, M., 1898 (1).

***Rhynocoris (Rhynocoris) iracundus* (Poda, 1761)**

Pirineus, citat erròniament com a *Harpactor iracundus* Scop., Martorell y Peña, M., 1879 (1); Barcelona, Ribes, J., 1962 (1); Girona, Ribes, J., 1962 (1); Lleida, Ribes, J., 1962 (1); Baixa Cerdanya, Bolívar, I. & Chicote, C., 1879 (1); CF47, Alonso de Medina, E., 1984 (1); CF67, Cuni i Martorell, M., 1889b (1); CG51, Sánchez, A., 1920 (1); CH14, Sánchez, A., 1920 (1); CH21, Ribes, J., 1972b (1); CH33, Sánchez, A., 1920 (1); CH42, Navàs, L., 1924 (1); Ribes, J., 1961 (1); DF17, Sánchez, A., 1920 (1); DF29, Ribes, J., 1961 (1); Ribes, J. & Ribes, E., 2001 (2); Wagner, E., 1960a (1); DF38, Sánchez, A., 1920 (1); DF49, Torre Bueno, J. R. de la, 1911 (1); DG00, Cuni i Martorell, M., 1879 (1); Torre Bueno, J. R. de la, 1911 (1); DG31, Cuni i Martorell, M., 1880 (1); DG41, Cuni i Martorell, M., 1883 (1); Ribes, J. & Goula, M., 1995 (2); DG49, Ribes, J., 1961 (1); Sánchez, A., 1920 (1); Torre Bueno, J. R. de la, 1912 (1); DG50, Salvaña, J. M., 1870 (1); Salvaña, J. M., 1889 (1); DG53, citat per Cuni com a *Harpactor iracundus* Scop., Ribes, J. & Goula, M., 1995 (2); DG57, Sánchez, A., 1920 (1); DG65, Cuni i Martorell, M., 1889e (1); DG70, Bolívar, I. & Chicote, C., 1879 (1); Cuni i Martorell, M., 1898 (1); DG72, Cuni i Martorell, M., 1885 (1); DG83, Cuni i Martorell, M., 1885 (1); EG18, Cuni i Martorell, M., 1885 (1).

Moltes citacions no verificades es deuen referir a *R. (R.) cuspidatus* Ribaut, 1921, que és molt més freqüent.

**[*Rhynocoris (Rhynocoris) punctiventris* (Herrich-Schaeffer, 1846)**

Catalunya mitjana, Martorell y Peña, M., 1879 (1).

És sens dubte una citació errònia, però la impossibilitat de consultar el material impedeix saber de quin tàxon es tracta en realitat. S'exclou d'aquest catàleg.]

***Sphedanolestes (Sphedanolestes) lividigaster* (Mulsant & Rey, 1852)**

(= *Sphedanolestes argenteolineatus* (A. Costa, 1883), P. Moulet, en premsa).

Barcelona, Ribes, J., 1962 (2); voltants de Barcelona, Cuni i Martorell, M., 1888b (1); CF97, Ribes, J., 1961 (1); DF08, Ribes, J., 1961 (1); DF28, Ribes, J., 1961 (1); Ribes, E. & Ribes, J., 2001a (1); DF29, Ribes, J., 1961 (3); Ribes, J. & Ribes, E., 2001 (2); Wagner, E., 1960a; DG00, Ribes, J., 1961 (1); Ribes, J., 1962 (1).

***Sphedanolestes (Sphedanolestes) sanguineus* (Fabricius, 1794)**

Barcelona, Ribes, J., 1962 (1); Lleida, Ribes, J., 1962 (1); Tarragona, Ribes, J., 1962 (1); CF48, Ribes, J., 1961 (1); CF49, Ribes, J., 1961 (1); CF57, Ribes, J., 1961 (1); CF97, Ribes, J., 1961 (1); DF06, Ribes, J., 1961 (1); Ribes, J., 1971 (1); DF07, Gessé, F. & Goula, M., 2003a (1); DF09, Ribes, J., 1961 (1); DF28, Ribes, J., 1961 (1); Ribes, J. & Ribes, E., 2001 (2); Wagner, E., 1960a (1); DF29, Ribes, J., 1961 (1); Ribes, J. & Ribes, E., 2001 (1); Wagner, E., 1960a (1); DF39, Ribes, J., 1961 (1); DG41, Cuni i Martorell, M., 1883 (1); Ribes, J., 1961 (1); Ribes, J. & Goula, M., 1995 (2); DG52, Ribes, J. & Goula, M., 1995 (1).

***Vachiria natalica* Stål, 1859**

BF88, Ribes, J., 1982 (1).

**Tribu *Rhaphidosomatini* Distant, 1904*****Vibertiola cinerea* (Horváth, 1907)**

Àrea de Barcelona., Ribes, E. & Ribes, J., 2000 (2); DF17, Ribes, E. & Ribes, J., 2000 (1); DF18, Ribes, J., 1961 (4); Ribes, J., 1962 (1); Ribes, J. & Ribes, E., 2001 (1); DF28, Ribes, E., Goula, M. & Mateos, E., 2000 (1); Ribes, E. & Ribes, J., 2001a (10); Ribes, J. & Ribes, E., 2001 (3); DF29, Ribes, J., 1961 (1); Ribes, J., 1962 (1); Ribes, J. & Ribes, E., 2001 (2); Wagner, E., 1960a (1); DF38, Ribes, E. & Ribes, J., 2000 (1).

**Infraordre *Pentatomorpha* Leston, Pendergrast & Southwood, 1954**

Superfamília *Aradoidea* Brullé, 1836

Família *Aradidae* Brullé, 1836

Subfamília *Aneurinae* Douglas & Scott, 1865

***Aneurus (Aneurodes) avenius avenius* (Dufour, 1833)**

CH14, Ribes, J., 1968 (1); DG42, Ribes, J., 1968 (1); Ribes, J. & Goula, M., 1995 (3); DG46, Ribes, J., 1968 (1); DG52, Ribes, J. & Goula, M., 1995 (1).

***Aneurus (Aneurus) laevis laevis* (Fabricius, 1775)**

CH14, Codina, A., 1915 (1); Sánchez, A., 1920 (2); DG43, Ribes, J., 1968 (1); Ribes, J. & Goula, M., 1995 (1); DG98, Ribes, J., 1968 (1).

**Subfamília *Aradinae* Brullé, 1836*****Aradus betulae* (Linnaeus, 1758)**

Catalunya mitjana, Martorell y Peña, M., 1879 (1); CH12, Ribes, J., 1968 (1); CH13, Ribes, J., 1968 (1); CH32, Ribes, J., 1968 (1); DG50, Salvañá, J. M., 1870 (1); Salvañá, J. M., 1889 (1).

***Aradus cinnamomeus* Panzer, 1806**

Catalunya mitjana, Martorell y Peña, M., 1879 (1); DF27, Ribes, J., 1968 (1); DF28, Ribes, J., 1968 (1); Ribes, J. & Ribes, E., 2001 (1); DF29, Ribes, J. & Ribes, E., 2001 (1).

***Aradus conspicuus* Herrich-Schaeffer, 1835**

CH21, Ribes, J., inèdit, 2002 (1). *Coll. J. Ribes.*

***Aradus corticalis* (Linnaeus, 1758)**

CG59, Ribes, J., 1968 (1); CH21, Ribes, J., 1968 (1); CH32, 1803., Ribes, J., 1968 (1); DG50, Salvañá, J. M., 1870 (1); Salvañá, J. M., 1889 (1).

***Aradus depressus depressus* (Fabricius, 1794)**

Pirineus, Chicote, C., 1880 (1); DG50, Salvañá, J. M., 1870 (1); Salvañá, J. M., 1889 (1).

***Aradus flavicornis* Dalman, 1823**

CG56, Ribes, E. & Ribes, J., 2001a (1); DF29, Ribes, E. & Ribes, J., 2001a (1); Ribes, J. & Ribes, E., 2001 (1); DF38, Ribes, E. & Ribes, J., 2001a (1); DG10, Ribes, E. & Ribes, J., 2001a (1); DG18, Ribes, J., 1968 (1); Ribes, E. & Ribes, J., 2001a (1); DG41, Ribes, E. & Ribes, J., 2001a (1); DG93, Ribes, J., 1984a (1); Ribes, E. & Ribes, J., 2001a (1).

***Aradus lugubris* Fallén, 1807**

BF72, Ribes, J., 1968 (1).

***Aradus obtectus* Vásárhelyi, 1988**

CG59, citat com a *A. pictus* Baerensprung, 1859, Ribes, J., 1968 (1); CH21, citat com a *A. pictus* Baerensprung, 1859, Ribes, J., 1968 (1).

Aquest material va ser adjudicat a *A. obtectus* al fer-ne la revisió un cop publicada la descripció d'aquesta espècie. *A. pictus* s'ha trobat a Andorra i, per tant, és molt probable la seva presència a Catalunya.

***Aradus reuterianus* Puton, 1875**

DG07, Ribes, J., 1984a (1); DG08, Ribes, J., 1984a (1).

Aquest és un exemple d'espècie freqüent que esdevé, precisament per això, molt poc citada.

***Aradus ribauti* Wagner, 1956**

BF88, Ribes, J., 1982 (1); CG56, Ribes, J., 1984a (2); DG52, Ribes, J., 1968 (1); Ribes, J. & Goula, M., 1995 (1).

***Aradus somcheticus* Kiritshenko, 1913**

Alt Empordà, Ribes, E. & Ribes, J., 2000 (1).

***Aradus stenopterus* Bergroth, 1887**

BF61, Ribes, J., 1968 (1).

***Aradus versicolor* Herrich-Schaeffer, 1835**

DG43, Ribes, J. & Goula, M., 1995 (1).

Exemplar verificat que confirma la presència d'aquesta espècie en l'àmbit ibèric.

**Superfamília *Lygaeoidea* Schilling, 1829****Família *Piesmatidae* Amyot & Serville, 1843*****Parapiesma pupula* (Puton, 1879)**

DG42, Ribes, E., 1996 (1); DG52, Ribes, E., 1996 (1).

***Parapiesma quadratum* (Fieber, 1844)**

DF27, Wagner, E., 1960a (1); DF29, Ribes, J. & Ribes, E., 2001 (1).

Molt escampat per tot el país, amb nombroses localitzacions.

***Parapiesma salsolae* (Becker, 1867)**

DF17, Wagner, E., 1965b (1); DF27, Wagner, E., 1965b (2).

***Parapiesma silenes* (Horváth, 1888)**

CH40, Ribes, E., 1996 (1).

***Piesma capitatum* (Wolff, 1804)**

Catalunya, Heiss, E. & Péricart, J., 1983 (2); CH12, Heiss, E. & Péricart, J., 1983 (1).

***Piesma maculatum* (Laporte, 1833)**

CH14, Codina, A., 1914 (1); Sánchez, A., 1920 (4); DF28, Ribes, J. & Ribes, E., 2001 (1); DF29, Ribes, J. & Ribes, E., 2001 (1); DF49, Sánchez, A., 1920 (1).

Família **Berytidae** Fieber, 1851

Subfamília **Berytinae** Fieber, 1851

Tribu **Berytini** Fieber, 1851

***Apoplymus pectoralis*** Fieber, 1859

Barcelona, Péricart, J., 1984 (1); DF28, Ribes, J., 1988 (1); Ribes, J. & Ribes, E., 2001 (2); DF29, Ribes, J. & Ribes, E., 2001 (1); DG52, Ribes, J. & Goula, M., 1995 (3).

***Neides aduncus*** Fieber, 1859

Barcelona, Péricart, J., 1984 (1); Tarragona, Péricart, J., 1984 (1); CH51, Navàs, L., 1930 (1); DF29, Ribes, J. & Ribes, E., 2001 (2); Wagner, E., 1960a (1); DG43, Ribes, J. & Goula, M., 1995 (1).

***Neides tipularius*** (Linnaeus, 1758)

Barcelona, Péricart, J., 1984 (1); Lleida, Péricart, J., 1984 (1); Tarragona, Péricart, J., 1984 (1); DG43, Navàs, L., 1929 (1); Ribes, J. & Goula, M., 1995 (1).

Tribu **Berytinini** Southwood & Leston, 1959

***Berytinus (Berytinus) clavipes*** (Fabricius, 1775)

Catalunya mitjana, Martorell y Peña, M., 1879 (1); DG46, Ribes, J., 1978b (1).

Aquest és un exemple d'espècie freqüent que esdevé, precisament per això, molt poc citada.

***Berytinus (Berytinus) hirticornis pilipes*** (Puton, 1875)

Catalunya, citat com a *Berytinus (Berytinus) hirticornis* (Brullé, 1835), Péricart, J., 1984 (1); Lleida, citat com a *Berytinus (Berytinus) hirticornis* (Brullé, 1835), Péricart, J., 1984 (1); Alt Penedès, Ribes, J., 1980 (1); Baix Ebre, Ribes, J., 1980 (1); Baix Llobregat, Ribes, J., 1980 (1); Montsià, Ribes, J., 1980 (1); Vallès Occidental, Ribes, J., 1980 (2); Vallès Oriental, Ribes, J., 1980 (1); DF29, Ribes, J. & Ribes, E., 2001 (2); Wagner, E., 1960a (2); DF49, citat com a *Berytinus (Berytinus) hirticornis* (Brullé, 1835), Torre Bueno, J. R. de la, 1912 (1); DG46, Ribes, J., 1980 (1); DG52, Ribes, J. & Goula, M., 1995 (2); DG54, Ribes, J., 1980 (1).

***Berytinus (Berytinus) minor minor*** (Herrich-Schaeffer, 1835)

CH14, Codina, A., 1915 (1); Sánchez, A., 1920 (1); DF49, Torre Bueno, J. R. de la, 1911 (1).

***Berytinus (Lizinus) distinguendus*** (Ferrari, 1874)

Catalunya, Péricart, J., 1984 (1); Lleida, Péricart, J., 1984 (1); Alt Camp, Ribes, J., 1980 (1); Alt Penedès, Ribes, J., 1980 (1); Baix Camp, Ribes, J., 1980 (1); Maresme, Ribes, J., 1980 (1); Vallès Oriental, Ribes, J., 1980 (1); CH51, Ribes, J., 1980 (1); CH62, Ribes, J., 1980 (1); DF29, Ribes, J. & Ribes, E., 2001 (2).

***Berytinus (Lizinus) geniculatus*** (Horváth, 1885)

BF96, Jiménez, P. J. *et al.*, 2003 (1); CF78, Péricart, J., 1984 (1); Ribes, J., 1978b (1); CG00, Péricart, J., 1984 (1); CG56, Péricart, J., 1984 (1).

***Berytinus (Lizinus) montivagus*** (Meyer-Dür, 1841)

Barcelona, Péricart, J., 1984 (1); Girona, Péricart, J., 1984 (1); Lleida, Péricart, J., 1984 (1); BF96, Jiménez, P. J. *et al.*, 2003 (1); DF29, Ribes, J. & Ribes, E., 2001 (2); Wagner, E., 1960a (1); DG42, Ribes, J. & Goula, M., 1995 (1); DG52, Ribes, J. & Goula, M., 1995 (3); Wagner, E., 1960a (1).

***Berytinus (Lizinus) signoreti*** (Fieber, 1859)

Catalunya, Péricart, J., 1984 (1); DG18, Ribes, J., 1978b (1).

***Berytinus (Lizinus) striola*** (Ferrari, 1874)

Lleida, Péricart, J., 1984 (1); Vallès Occidental, Péricart, J., 1984 (1); DF29, Ribes, J. & Ribes, E., 2001 (2); DG18, Ribes, J., 1980 (1); DG52, Ribes, J. & Goula, M., 1995 (1).

Subfamília **Gampsocorinae** Southwood & Leston, 1959

Tribu **Gampsocorini** Southwood & Leston, 1959

***Gampsocoris culicinus culicinus*** Seidenstücker, 1948

Alta Ribagorça, Péricart, J., 1984 (1); CG19, Péricart, J., 1984 (1); DG43, Péricart, J., 1984 (1); Ribes, J., 1980 (1); DG52, Ribes, J. & Goula, M., 1995 (1); DG53, Ribes, J. & Goula, M., 1995 (1).

***Gampsocoris punctipes punctipes*** (Germar, 1822)

DF29, Ribes, J. & Ribes, E., 2001 (2); Wagner, E., 1960a (2). Diverses localitats inèdites, J. Ribes, *leg. et det., coll. J. Ribes*. Aquest és un exemple d'espècie freqüent que esdevé, precisament per això, molt poc citada.

Subfamília **Metacanthinae** Douglas & Scott, 1865Tribu **Metacanthini** Douglas & Scott, 1865***Metacanthus (Metacanthus) maghrebinus*** Péricart, 1977

DG51, Péricart, J., 1984 (1); citat per Sánchez com a *Cardopostethus annulosus*, Ribes, J. & Goula, M., 1995 (1); citat com a *Cardopostethus annulosus*, Sánchez, A., 1920 (1).

***Metacanthus (Metacanthus) meridionalis*** (A. Costa, 1843)

Catalunya mitjana, Martorell y Peña, M., 1879 (1); CF78, Péricart, J., 1984 (1); CF88, Péricart, J., 1984 (1); CG56, Péricart, J., 1984 (1).

Tribu **Metatropini** Henry, 1997***Metatropis rufescens*** (Herrich-Schaeffer, 1835)

DG52, Ribes, J., 1990 (3); Ribes, J. & Goula, M., 1995 (2).

Família **Lygaeidae** Schilling, 1829 (sensu Péricart, 1999)Subfamília **Lygaeinae** Schilling, 1829***Apterola (Apterola) kuenckeli kuenckeli*** Mulsant & Rey, 1866

Tarragona, Péricart, J., 1999a (1).

***Arocatus melanocephalus*** (Fabricius, 1798)

Pirineus, Bolívar, I. & Chicote, C., 1879 (1); Catalunya, Péricart, J., 1999a (1); DG50, Salvañá, J. M., 1870 (1); Salvañá, J. M., 1889 (1).

***Arocatus roeselii*** (Schilling, 1829)

Pirineus, Chicote, C., 1880 (1); Catalunya, Péricart, J., 1999a (1); DF17, Gessé, F., *leg. et det., com. pers., coll. F. Gessé*, 2003 (1); DF28, Ribes, E. & Ribes, J., 2001a (1); Ribes, J. & Ribes, E., 2001 (3); DF29, Ribes, J. & Ribes, E., 2001 (1); DG52, Ribes, J. & Goula, M., 1995 (1); DG72, Ribes, J. & Goula, M., 1995 (1).

***Caenocoris nerii*** (Germar, 1847)

Barcelona, Péricart, J., 1999a (1).

***Graptostethus servus servus*** (Fabricius, 1787)

Catalunya, Péricart, J., 1999a (1); Catalunya mitjana, Martorell y Peña, M., 1879 (1); DF17, Sánchez, A., 1920 (1); DF29, Ribes, J. & Ribes, E., 2001 (2); DG70, Bolívar, I. & Chicote, C., 1879 (1); Cuní i Martorell, M., 1898 (1).

***Horvathiolus guttatus*** (Rambur, 1839)

BF92, Wagner, E., 1960a (1); BF96, Jiménez, P. J. *et al.*, 2003 (3); CF47, Alonso de Medina, E., 1983 (1). L'estudi més detallat d'aquesta espècie podria portar a sinonimitzar-la amb *H. superbus* (Pollich, 1781).

***Horvathiolus superbus*** (Pollich, 1781)

Pirineus, Martorell y Peña, M., 1879 (1); DF29, Ribes, J. & Ribes, E., 2001 (1); DG00, Cuní i Martorell, M., 1879 (1); Sánchez, A., 1920 (1); Wagner, E., 1960a (1); DG42, Ribes, J. & Goula, M., 1995 (2); DG43, Ribes, J. & Goula, M., 1995 (2).

***Horvathiolus syriacus*** (Reuter, 1885)

Barcelona, Péricart, J., 1999a (1).

***Lygaeosoma anatolicum*** Seidenstücker, 1960

DG37, Péricart, J., 1999a (1).

***Lygaeosoma sardeum sardeum* Spinola, 1837**

CF47, Alonso de Medina, E., 1983 (1); DF28, Codina, A., 1915 (1); Ribes, E. & Ribes, J., 2001a (1); Sánchez, A., 1920 (1); DF29, Ribes, J. & Ribes, E., 2001 (3); Wagner, E., 1960a (1); DF49, Sánchez, A., 1920 (1); Torre Bueno, J. R. de la, 1911 (1); DG52, Ribes, J. & Goula, M., 1995 (1); EG18, Cuni i Martorell, M., 1885 (2).

***Lygaeus equestris* (Linnaeus, 1758)**

Catalunya, Martorell y Peña, M., 1879 (1); voltants de Barcelona, Cuni i Martorell, M., 1888b (1); CF67, Cuni i Martorell, M., 1889b (1); CG86, Sánchez, A., 1920 (1); CG99, Cuni i Martorell, M., 1881 (1); CH04, Sánchez, A., 1920 (1); CH21, Ribes, J., 1972b (1); DF07, Cuni i Martorell, M., 1889c (1); Cuni i Martorell, M., 1891 (1); DF28, Bolívar, I. & Chicote, C., 1879 (1); DF29, Ribes, J. & Ribes, E., 2001 (1); Wagner, E., 1960a (1); DG00, Cuni i Martorell, M., 1879 (1); Sánchez, A., 1920 (1); DG38, Sánchez, A., 1920 (2); DG41, Cuni i Martorell, M., 1883 (1); Ribes, J. & Goula, M., 1995 (2); DG43, Navàs, L., 1929 (1); Ribes, J. & Goula, M., 1995 (2); Ribes, J. & Goula, M., 1995 (1); DG49, Sánchez, A., 1920 (1); DG50, Salvañá, J. M., 1870 (1); Salvañá, J. M., 1889 (1); DG52, Ribes, J. & Goula, M., 1995 (5); DG53, Cuni i Martorell, M., 1880 (1); Ribes, J. & Goula, M., 1995 (2); DG65, Cuni i Martorell, M., 1889e (1); DG70, Bolívar, I. & Chicote, C., 1879 (1); Cuni i Martorell, M., 1898 (1); DG83, Cuni i Martorell, M., 1885 (1); EG18, Cuni i Martorell, M., 1885 (1).

Las citacions no verificades també es poden referir a *L. simulans* Deckert, 1985.

***Lygaeus simulans* Deckert, 1985**

Barcelona, Péricart, J., 1999a (1); Girona, Péricart, J., 1999a (1); Lleida, Péricart, J., 1999a (1); CG59, Costas, M. & Vázquez, M. Á., 1991 (1); CG69, Costas, M. & Vázquez, M. Á., 1991 (1); CH31, Costas, M. & Vázquez, M. Á., 1991 (1); DF49, Costas, M. & Vázquez, M. Á., 1991 (1); DG42, Ribes, J. & Goula, M., 1995 (1); DG43, Costas, M. & Vázquez, M. Á., 1991 (2); Ribes, J. & Goula, M., 1995 (1); DG49, Costas, M. & Vázquez, M. Á., 1991 (1); DG52, Costas, M. & Vázquez, M. Á., 1991 (1); DG58, Costas, M. & Vázquez, M. Á., 1991 (1).

***Melanocoryphus albomaculatus* (Goeze, 1778)**

Pirineus, Martorell y Peña, M., 1879 (1); Sánchez, A., 1920 (1); CF47, Alonso de Medina, E., 1983 (1); CF67, Cuni i Martorell, M., 1889b (1); CG99, Cuni i Martorell, M., 1881 (1); DF18, citat per *lapsus calami* com a *Melanocoryphus alboacuminatus* (Goeze, 1778), Ribes, J. & Ribes, E., 2001 (1); DG00, Cuni i Martorell, M., 1879 (1); DG43, Ribes, J. & Goula, M., 1995 (1); EG13, Cuni i Martorell, M., 1885 (1); EG28, Cuni i Martorell, M., 1885 (1).

***Spilostethus pandurus* (Scopoli, 1763)**

Pirineus, Martorell y Peña, M., 1879 (1); Baixa Cerdanya, Bolívar, I. & Chicote, C., 1879 (1); Sánchez, A., 1920 (1); voltants de Barcelona, Sánchez, A., 1920 (1); BF78, Español, F., 1933 (1); BF95, Vidal, F., *leg. Gessé, F., det., com. pers., coll. Museu del Montsià*, 2003 (1) (registre 7674); CF47, Alonso de Medina, E., 1983 (1); DF07, Ferrer Vert, F., 1916 (1); Gessé, F., *leg. et det., com. pers., coll. F. Gessé*, 2003 (1); DF27, Sánchez, A., 1920 (2); DF28, Ribes, E. & Ribes, J., 2001a (1); Ribes, J. & Ribes, E., 2001 (1); Sánchez, A., 1920 (5); DF29, Ribes, J. & Ribes, E., 2001 (1); DF49, Sánchez, A., 1920 (1); DG33, Ribes, J. & Goula, M., 1995 (1); DG41, Cuni i Martorell, M., 1883 (1); Ribes, J. & Goula, M., 1995 (6); Sánchez, A., 1920 (1); DG42, Ribes, J. & Goula, M., 1995 (1); DG43, Ribes, J. & Goula, M., 1995 (4); DG49, Sánchez, A., 1920 (1); DG50, Salvañá, J. M., 1870 (1); Salvañá, J. M., 1889 (1); DG52, Ribes, J. & Goula, M., 1995 (1); DG53, Cuni i Martorell, M., 1880 (1); Ribes, J. & Goula, M., 1995 (2); DG58, Sánchez, A., 1920 (1); DG70, Bolívar, I. & Chicote, C., 1879 (1); Cuni i Martorell, M., 1898 (1); EG07, Linnavuori, R., 1971b (1); EG13, Cuni i Martorell, M., 1885 (1); EG15, Español, F., 1964 (1); EG18, Cuni i Martorell, M., 1885 (1).

***Spilostethus saxatilis* (Scopoli, 1763)**

DF28, Ribes, E. & Ribes, J., 2001a (1); Sánchez, 1920 (1); DG43, Navàs, L., 1929 (1); Ribes, J. & Goula, M., 1995 (2). Tot i les poques citacions, es troba escampat arreu.

***Tropidothorax leucopterus* (Goeze, 1778)**

Pirineus, Martorell y Peña, M., 1879 (1); Sánchez, A., 1920 (1); DF29, Ribes, J. & Ribes, E., 2001 (1); DG38, Sánchez, A., 1920 (1); DG42, Ribes, J. & Goula, M., 1995 (1); DG43, Ribes, J. & Goula, M., 1995 (1); DG49, Sánchez, A., 1920 (1); DG50, Salvañá, J. M., 1870 (1); Salvañá, J. M., 1889 (1); DG52, Ribes, J. & Goula, M., 1995 (3); Wagner, E., 1960a (1); DG53, Cuni i Martorell, M., 1880 (1); Ribes, J. & Goula, M., 1995 (2); DG58, Sánchez, A., 1920 (1).

**Subfamília Orsillinae Stål, 1872****Tribu Nysiini Uhler, 1876*****Nithecus jacobaeae* (Schilling, 1829)**

Catalunya, Péricart, J., 1999a (1); CH21, Ribes, J., 1972b (1).

Diverses localitats septentrionals inèdites, J. Ribes, *leg. et det., coll. J. Ribes*.

***Nysius cymoides* (Spinola, 1837)**

Catalunya, Péricart, J., 1999a (1); BF96, Jiménez, P. J. *et al.*, 2003 (1); DF07, Gessé, F., *leg. et det.*, com. pers., coll. F. Gessé, 2003 (1); DF17, Ribes, J., Blasco-Zumeta & Ribes, E., 1997 (1); DF28, Ribes, E. & Ribes, J., 2001a (1); DF29, Ribes, J. & Ribes, E., 2001 (1); Wagner, E., 1960a (2).

***Nysius ericae ericae* (Schilling, 1829)**

Catalunya, Péricart, J., 1999a (1); DF27, Wagner, E., 1960a (1); DF28, Ribes, E. & Ribes, J., 2001a (1); DF29, com a *N. ericae ericae*, Ribes, J. & Ribes, E., 2001 (1); DG42, Ribes, J. & Goula, M., 1995 (1); DG43, Ribes, J. & Goula, M., 1995 (1); DG52, Ribes, J. & Goula, M., 1995 (2); EG15, Español, F., 1964 (1).

***Nysius graminicola graminicola* (Kolenati, 1845)**

BF88, Ribes, J., 1982 (1); BF96, Jiménez, P. J. *et al.*, 2003 (2); CF47, Alonso de Medina, E., 1983 (1); DF27, Wagner, E., 1960a (2); DF28, Ribes, E., Goula, M. & Mateos, E., 2000 (1); Ribes, E. & Ribes, J., 2001a (1); Ribes, J. & Ribes, E., 2001 (4); DF29, Ribes, J. & Ribes, E., 2001 (3); Wagner, E., 1960a (2); DG41, Ribes, J. & Goula, M., 1995 (1); DG51, Ribes, J. & Goula, M., 1995 (1); DG52, Ribes, J. & Goula, M., 1995 (1); DG53, Ribes, J. & Goula, M., 1995 (1); EG15, Español, F., 1964 (4).

***Nysius helveticus* (Harrich-Schaeffer, 1850)**

Girona, Péricart, J., 1999a (1); Tarragona, Péricart, J., 1999a (1); CF47, Alonso de Medina, E., 1983 (1); DF29, Ribes, J. & Ribes, E., 2001 (2); Wagner, E., 1960a (1); DG43, Ribes, J. & Goula, M., 1995 (1).

***Nysius immunis* (Walker, 1872)**

DF28, Ribes, E., Goula, M. & Mateos, E., 2000 (1); Ribes, J. & Ribes, E., 2001 (1); EG15, Español, F., 1964 (1).  
No és rar a Collserola.

***Nysius senecionis senecionis* (Schilling, 1829)**

Catalunya mitjana, Martorell y Peña, M., 1879 (1); voltants de Barcelona, Cuni i Martorell, M., 1888b (1); BF72, Salvador, M. de, 1915 (1); Sánchez, A., 1920 (1); CF47, Alonso de Medina, E., 1983 (1); DF28, Sánchez, A., 1920 (1); DF29, Ribes, J. & Ribes, E., 2001 (1); Wagner, E., 1960a (1); DF49, Sánchez, A., 1920 (2); Torre Bueno, J. R. de la, 1912 (1); DG00, Cuni i Martorell, M., 1879 (1); Torre Bueno, J. R. de la, 1911 (1); DG41, Cuni i Martorell, M., 1883 (1); Ribes, J. & Goula, M., 1995 (3); DG42, Ribes, J. & Goula, M., 1995 (1); DG53, Cuni i Martorell, M., 1880 (1); Ribes, J. & Goula, M., 1995 (2); DG65, Cuni i Martorell, M., 1889e (1); DG70, Bolívar, I. & Chicote, C., 1879 (1); Cuni i Martorell, M., 1898 (1).

***Nysius thymi thymi* (Wolff, 1804)**

Catalunya mitjana, Martorell y Peña, M., 1879 (1); voltants de Barcelona, Cuni i Martorell, M., 1888b (1); DF17, Sánchez, A., 1920 (1); DF28, Codina, A., 1915 (1); Ribes, E. & Ribes, J., 2001a (1); Sánchez, A., 1920 (1); DG52, Ribes, J. & Goula, M., 1995 (1); DG53, Cuni i Martorell, M., 1880 (1); Ribes, J. & Goula, M., 1995 (2); DG70, Bolívar, I. & Chicote, C., 1879 (1); Cuni i Martorell, M., 1898 (1); DG72, Ribes, J. & Goula, M., 1995 (1).

Moltes espècies d'aquest gènere són de separació difícil i les citacions antigues esdevenen dubtoses.

**Tribu Orsillini Stål, 1872*****Orsillus depressus* (Mulsant & Rey, 1852)**

Catalunya, Péricart, J., 1999a (1); DG52, Ribes, J. & Goula, M., 1995 (4); Ribes, J., Blasco-Zumeta & Ribes, E., 1997 (1); DG72, Ribes, J. & Goula, M., 1995 (1).

***Orsillus maculatus* (Fieber, 1861)**

Barcelona, Péricart, J., 1999a (1); DF28, Ribes, E. & Ribes, J., 2001a (1); Ribes, J. & Ribes, E., 2001 (1).

***Orsillus reyi* Puton, 1871**

Barcelona, Péricart, J., 1999a (1); Ribes, J., Blasco-Zumeta & Ribes, E., 1997 (1); Girona, Péricart, J., 1999a (1); Lleida, Ribes, J., Blasco-Zumeta & Ribes, E., 1997 (1); CF08, Péricart, J., 1999a (1); DF28, Ribes, E. & Ribes, J., 2001a (2); Ribes, J. & Ribes, E., 2001 (1); DF29, Ribes, J. & Ribes, E., 2001 (1).

***Ortholomus punctipennis* (Herrich-Schaeffer, 1838)**

Barcelona, Péricart, J., 1999a (1); CF47, Alonso de Medina, E., 1983 (1). Diverses localitats inèdites, J. Ribes, *leg. et det.*, coll. J. Ribes.

**Subfamília Ischnorhynchinae Stål, 1872**



***Kleidocerys ericae* (Horváth, 1908)**

Pirineus, Martorell y Peña, M., 1879 (1); Sánchez, A., 1920 (1); DF07, Cuni i Martorell, M., 1889c (1); Cuni i Martorell, M., 1891 (1); Gessé, F. & Goula, M., 2003a (1); DF28, Bolívar, I. & Chicote, C., 1879 (1); Ribes, E., Goula, M. & Mateos, E., 2000 (1); a la llum, Ribes, E. & Ribes, J., 2001a (1); Ribes, J. & Ribes, E., 2001 (3); Wagner, E., 1960a (1); DF39, Ribes, J. & Ribes, E., 2001 (2); DG00, Cuni i Martorell, M., 1879 (1); DG42, Ribes, J. & Goula, M., 1995 (1); DG43, Ribes, J. & Goula, M., 1995 (1); DG52, Ribes, J. & Goula, M., 1995 (6); DG58, Navàs, L., 1929 (1); DG70, Bolívar, I. & Chicote, C., 1879 (1); Cuni i Martorell, M., 1898 (1).

***Kleidocerys resedae resedae* (Panzer, 1797)**

Pirineus, Martorell y Peña, M., 1879 (1); Sánchez, A., 1920 (1); voltants de Barcelona, Cuni i Martorell, M., 1888b (1); DF07, Cuni i Martorell, M., 1889c (1); Cuni i Martorell, M., 1891 (1); DF49, Sánchez, A., 1920 (1); DG00, Cuni i Martorell, M., 1879 (1); Sánchez, A., 1920 (1); DG31, citat com a *Ischnorhynchus resedae*, Sánchez, A., 1920 (1); Ribes, J. & Goula, M., 1995 (1); DG41, citat com a *Kleidocerys didymus*, Cuni i Martorell, M., 1883 (1); Ribes, J. & Goula, M., 1995 (2); DG49, Torre Bueno, J. R. de la, 1912 (1); DG50, Salvañá, J. M., 1870 (1); Salvañá, J. M., 1889 (1); DG56, Navàs, L., 1924 (1); Sánchez, A., 1920 (1); DG58, Cuni i Martorell, M., 1889a (1); DG70, Bolívar, I. & Chicote, C., 1879 (1); Cuni i Martorell, M., 1898 (1); Torre Bueno, J. R. de la, 1912 (1).

Aquest tàxon i l'anterior són d'identificació conflictiva, fins al punt que s'ha proposat separar-los per la diferent freqüència acústica de les seves emissions sonores.

**Subfamília Cyminae Baerensprung, 1860****Tribu Cymini Baerensprung, 1860*****Cymus clavicularis* (Fallén, 1807)**

Catalunya, Péricart, J., 1999a (1); Pirineus, Martorell y Peña, M., 1879 (1); Baixa Cerdanya, Sánchez, A., 1920 (1); DF17, Codina, A., 1915 (1); Sánchez, A., 1920 (2).

***Cymus glandicolor* Hahn, 1832**

Catalunya, Péricart, J., 1999a (1); DF17, Sánchez, A., 1920 (2). Diverses localitats inèdites, J. Ribes, *leg. et det.*, coll. J. Ribes.

***Cymus melanocephalus* Fieber, 1861**

Catalunya mitjana, Martorell y Peña, M., 1879 (1); voltants de Barcelona, Cuni i Martorell, M., 1888b (1); BF96, Jiménez, P. J. *et al.*, 2003 (1); DF28, Ribes, E. & Ribes, J., 2001a (1); Ribes, J. & Ribes, E., 2001 (1); Sánchez, A., 1920 (1); DF38, Sánchez, A., 1920 (1); DG33, Ribes, J. & Goula, M., 1995 (1); DG41, Cuni i Martorell, M., 1883 (1); Ribes, J. & Goula, M., 1995 (2); DG52, Ribes, J. & Goula, M., 1995 (1); DG53, Cuni i Martorell, M., 1880 (1); Ribes, J. & Goula, M., 1995 (2); DG56, Navàs, L., 1924 (1); Sánchez, A., 1920 (1); DG70, Bolívar, I. & Chicote, C., 1879 (1); Cuni i Martorell, M., 1898 (1); DG72, Cuni i Martorell, M., 1885 (1); DG83, Cuni i Martorell, M., 1885 (1).

**Subfamília Blissinae Stål, 1862*****Dimorphopterus brachypterus* (Rambur, 1839)**

DF27, Wagner, E., 1965b (2).

Hi ha nombroses citacions posteriors inèdites de localitats litorals, J. Ribes, *leg. et det.*, 2003. Coll. J. Ribes.

***Ischnodemus genei* (Spinola, 1837)**

Catalunya, Péricart, J., 1999a (1); Catalunya mitjana, Martorell y Peña, M., 1879 (1); voltants de Barcelona, Cuni i Martorell, M., 1888b (1); DF28, Bolívar, I. & Chicote, C., 1879 (1); Sánchez, A., 1920 (1); DG72, Cuni i Martorell, M., 1885 (1). No trobat.

***Ischnodemus quadratus* Fieber, 1837**

Baix Llobregat, Ribes, J., 1980 (1); Vallès Oriental, Ribes, J., 1980 (1); Segrià, Ribes, J., 1980 (1); Barcelonès, Ribes, J., 1980 (1); BF88, Ribes, J., 1982 (1); BF96, Jiménez, P. J. *et al.*, 2003 (2); CG67, Ribes, J., 1980 (1); DF38, Sánchez, A., 1920 (2); DG41, Ribes, J. & Goula, M., 1995 (2); DG51, Ribes, J. & Goula, M., 1995 (1); DG53, Ribes, J., 1980 (1); Ribes, J. & Goula, M., 1995 (3); DG57, Ribes, J., 1980 (1); DG62, Ribes, J. & Goula, M., 1995 (1); DG72, Cuni i Martorell, M., 1885 (2). Podria ser, segons Péricart, sinonímia d'*I. sabuleti* (Fallén, 1826).

**Subfamília Henestariinae Douglas & Scott, 1865*****Engistus commendatorius* Puton, 1878**

Lleida, Péricart, J., 1999a (1); Ribes, J., Blasco-Zumeta & Ribes, E., 1997 (1). Localitzat al Segrià, on és freqüent.

***Henestaris halophilus* (Burmeister, 1835)**

Barcelona, Péricart, J., 1999a (1); DF27, Sánchez, A., 1920 (1).

***Henestaris irroratus* Horváth, 1892**

DF27, Péricart, J., 1999a (1); Wagner, E., 1960a (1).

***Henestaris laticeps laticeps* (Curtis, 1836)**

Catalunya mitjana, Martorell y Peña, M., 1879 (1); BF96, Jiménez, P. J. *et al.*, 2003 (4); DF27, Wagner, E., 1960a (3); DF28, Bolívar, I. & Chicote, C., 1879 (1); Torre Bueno, J. R. de la, 1912 (1); DF38, Torre Bueno, J. R. de la, 1912 (1); DF49, Torre Bueno, J. R. de la, 1911 (1); DG37, Sánchez, A., 1920 (1); DG42, Ribes, J. & Goula, M., 1995 (1); DG43, Ribes, J. & Goula, M., 1995 (1); DG52, Ribes, J. & Goula, M., 1995 (4); EG15, Español, F., 1964 (1); Español, F., 1964 (1).

Subfamília ***Geocorinae*** Dahlbom, 1851***Geocoris (Geocoris) ater* (Fabricius, 1787)**

DF49, Sánchez, A., 1920 (2).

No trobat.

***Geocoris (Geocoris) grylloides* (Linnaeus, 1761)**

BaixaCerdanya, Péricart, J., 1999a (1); Pallars, Péricart, J., 1999a (1); CG99, Ribes, J., 1984a (2); CH40, Ribes, J., 1984a (1); DG50, Salvañá, J. M., 1870 (1); Salvañá, J. M., 1889 (1).

***Geocoris (Geocoris) lapponicus* Zetterstedt, 1838**

Baixa Cerdanya, Péricart, J., 1999a (1); Pallars Sobirà, Péricart, J., 1999a (1); Ribes, J., 1984a (1); CH31, Ribes, J., 1984a (1); CH80, Ribes, J., 1984a (1); DF49, Torre Bueno, J. R. de la, 1911 (1).

***Geocoris (Geocoris) lineola lineola* (Rambur, 1839)**

Catalunya, Péricart, J., 1999a (1); Catalunya mitjana, Martorell y Peña, M., 1879 (1); Lleida, Péricart, J., 1999a (1); BF88, Ribes, J., 1982 (1); DF27, Sánchez, A., 1920 (2); Wagner, E., 1960a (1); DF28, Bolívar, I. & Chicote, C., 1879 (1); Ribes, E., Goula, M. & Mateos, E., 2000 (1); Ribes, E. & Ribes, J., 2001a (1); Ribes, J. & Ribes, E., 2001 (1); Sánchez, A., 1920 (1); DG70, Cuní i Martorell, M., 1898 (1); EG15, Español, F., 1964 (1).

***Geocoris (Geocoris) megacephalus* (Rossi, 1790)**

DF28, Ribes, E., Goula, M. & Mateos, E., 2000 (1); Ribes, E. & Ribes, J., 2001a (1); Ribes, J. & Ribes, E., 2001 (2); DF29, Ribes, J. & Ribes, E., 2001 (2); DG41, Cuní i Martorell, M., 1883 (1); Ribes, J. & Goula, M., 1995 (2); DG43, Ribes, J. & Goula, M., 1995 (2); DG52, Ribes, J. & Goula, M., 1995 (1); EG15, Español, F., 1964 (2).

***Geocoris (Geocoris) pallidipennis pallidipennis* (A. Costa, 1843)**

Catalunya mitjana, Martorell y Peña, M., 1879 (1); Barcelona, Péricart, J., 1999a (1); Girona, Péricart, J., 1999a (1); DF28, Bolívar, I. & Chicote, C., 1879 (1).

***Geocoris (Piocoris) erythrocephalus* (Lepelletier & Serville, 1825)**

Catalunya, Péricart, J., 1999a (1); Pirineus, Martorell y Peña, M., 1879 (1); voltants de Barcelona, Cuní i Martorell, M., 1888b (1); BF96, Jiménez, P. J. *et al.*, 2003 (2); CF47, Alonso de Medina, E., 1984 (1); CF67, Cuní i Martorell, M., 1889b (1); CH10, Sánchez, A., 1920 (1); DF07, Gessé, F. & Goula, M., 2003a (1); DF28, Bolívar, I. & Chicote, C., 1879 (1); Ribes, E., Goula, M. & Mateos, E., 2000 (1); Ribes, E. & Ribes, J., 2001a (1); Ribes, J. & Ribes, E., 2001 (4); Sánchez, A., 1920 (1); DF29, Ribes, J. & Ribes, E., 2001 (3); Wagner, E., 1960a (2); DF49, Codina, A., 1915 (1); DG00, Cuní i Martorell, M., 1879 (1); DG41, Ribes, J. & Goula, M., 1995 (1); Sánchez, A., 1920 (1); DG52, Ribes, J. & Goula, M., 1995 (5); Wagner, E., 1960a (1); DG53, Ribes, J. & Goula, M., 1995 (1); DG70, Bolívar, I. & Chicote, C., 1879 (1); Cuní i Martorell, M., 1898 (1).

Subfamília ***Artheneinae*** Stål, 1872Tribu ***Artheneini*** Stål, 1872***Artheneis foveolata* Spinola, 1837**

Catalunya mitjana, Martorell y Peña, M., 1879 (1); Barcelona, Péricart, J., 1999a (1); Girona, Péricart, J., 1999a (1); Tarragona, Péricart, J., 1999a (1); BF96, Jiménez, P. J. *et al.*, 2003 (3); DF28, Bolívar, I. & Chicote, C., 1879 (1).

***Artheneis wagneri* J. Ribes, 1972**

BF96, Jiménez, P. J. *et al.*, 2003 (3); CG00, Jiménez, P. J. *et al.*, 2003 (1); Péricart, J., 1999a (1); Ribes, J., 1972a (2).

***Holocrocanum saturejae* (Kolenati, 1845)**

CG56, Péricart, J., 1999a (1); Ribes, J., 1980 (1).

**Subfamília Heterogastrinae Stål, 1872*****Heterogaster affinis* Herrich-Schaeffer, 1835**

Lleida, Péricart, J., 1999a (1); DG58, Cuní i Martorell, M., 1889a (1); DG65, Cuní i Martorell, M., 1889d (1); Cuní i Martorell, M., 1889e (1); Cuní i Martorell, M., 1898 (1).

***Heterogaster artemisiae* Schilling, 1829**

CF67, Cuní i Martorell, M., 1889b (1); DF07, Cuní i Martorell, M., 1889c (1); Cuní i Martorell, M., 1891 (1); Gessé, F. & Goula, M., 2003a (1); DF29, Ribes, J. & Ribes, E., 2001 (1); Wagner, E., 1960a (2); DG41, Ribes, J. & Goula, M., 1995 (2); Sánchez, A., 1920 (1); DG43, Ribes, J. & Goula, M., 1995 (2); DG52, Ribes, J. & Goula, M., 1995 (1); DG83, Cuní i Martorell, M., 1883 (1); Cuní i Martorell, M., 1885 (1); EG07, Cuní i Martorell, M., 1885 (1).

***Heterogaster cathariae* (Geoffroy, 1785)**

Girona, Péricart, J., 1999a (1); Lleida (nord), Péricart, J., 1999a (1); CH31, Ribes, J., 1978b (1); DG52, Péricart, J., 1999a (1); Ribes, J. & Goula, M., 1995 (1).

***Heterogaster urticae* (Fabricius, 1775)**

Pirineus, Martorell y Peña, M., 1879 (1); Sánchez, A., 1920 (1); CF47, Alonso de Medina, E., 1983 (1); CF67, Cuní i Martorell, M., 1889b (1); CG99, Cuní i Martorell, M., 1881 (1); CH21, Ribes, J., 1972b (1); CH52, Navás, L., 1930 (1); DF28, Ribes, E. & Ribes, J., 2001a (1); Ribes, J. & Ribes, E., 2001 (1); DF29, Ribes, J. & Ribes, E., 2001 (1); DG00, Cuní i Martorell, M., 1879 (1); DG33, Ribes, J. & Goula, M., 1995 (1); DG41, Cuní i Martorell, M., 1883 (1); Ribes, J. & Goula, M., 1995 (2); DG42, Ribes, J. & Goula, M., 1995 (1); DG43, Ribes, J. & Goula, M., 1995 (2); DG50, Salvañá, J. M., 1870 (1); Salvañá, J. M., 1889 (1); DG52, Ribes, J. & Goula, M., 1995 (1); Wagner, E., 1960a (1); DG70, Cuní i Martorell, M., 1889d (1); Cuní i Martorell, M., 1898 (1).

***Platyplax inermis* (Rambur, 1839)**

Catalunya, Péricart, J., 1999a (1); Lleida, Péricart, J., 1999a (1); DF28, Ribes, J. & Ribes, E., 2001 (4); Sánchez, A., 1920 (1); DF29, Ribes, J. & Ribes, E., 2001 (3); DG20, Sánchez, A., 1920 (1); DG31, Ribes, J. & Goula, M., 1995 (1); Ribes, J. & Goula, M., 1995 (1); DG41, Ribes, J. & Goula, M., 1995 (4); Sánchez, A., 1920 (1).

***Platyplax salviae* (Schilling, 1829)**

Catalunya, Péricart, J., 1999a (1); Catalunya mitjana, Martorell y Peña, M., 1879 (1); BF96, Jiménez, P. J. *et al.*, 2003 (2); CF67, Cuní i Martorell, M., 1889b (1); DF28, Ribes, E. & Ribes, J., 2001a (1); Sánchez, A., 1920 (1); DG31, Codina, A., 1915 (1); Ribes, J. & Goula, M., 1995 (1); DG41, Ribes, J. & Goula, M., 1995 (1); Sánchez, A., 1920 (1); DG70, Bolívar, I. & Chicote, C., 1879 (1); Cuní i Martorell, M., 1898 (1).

Espècie molt propera a l'anterior.

**Subfamília Oxycareninae Stål, 1862*****Brachyplax tenuis* (Mulsant & Rey, 1852)**

Catalunya, Péricart, J., 1999b (1); Pirineus, Martorell y Peña, M., 1879 (1); Lleida, Péricart, J., 1999b (1); Pirineus, Bolívar, I. & Chicote, C., 1879 (1); BF96, Jiménez, P. J. *et al.*, 2003 (1); CF47, Alonso de Medina, E., 1983 (1).

***Camptotelus lineolatus lineolatus* (Schilling, 1829)**

Montsià, Ribes, J., 1980 (1); CG56, Ribes, J., 1980 (1).

Aquest és un exemple d'espècie montana freqüent que esdevé, precisament per això, molt poc citada.

***Macroplax fasciata fasciata* (Herrich-Schaeffer, 1835)**

Pirineus, Martorell y Peña, M., 1879 (1); Sánchez, A., 1920 (1); voltants de Barcelona, Cuní i Martorell, M., 1888b (1); BF96, Jiménez, P. J. *et al.*, 2003 (3); CF47, Alonso de Medina, E., 1983 (1); DF07, Gessé, F. & Goula, M., 2003a (1); DF28, Ribes, E., Goula, M. & Mateos, E., 2000 (1); Ribes, J. & Ribes, E., 2001 (2); Sánchez, A., 1920 (1); Wagner, E., 1960a (1); DF29, Ribes, J. & Ribes, E., 2001 (1); Wagner, E., 1960a (2); DF39, Codina, A., 1915 (1); Ribes, J. & Ribes, E., 2001 (2); Sánchez, A., 1920 (1); DG00, Cuní i Martorell, M., 1879 (1); Sánchez, A., 1920 (1); DG41, Cuní i Martorell, M., 1883 (1); Ribes, J. & Goula, M., 1995 (2); DG42, Ribes, J. & Goula, M., 1995 (1); DG49, Torre Bueno, J. R. de la, 1912 (1); DG51, Ribes, J. & Goula, M., 1995 (2); Sánchez, A., 1920 (1); DG52, Ribes, J. & Goula, M., 1995 (5); DG53, Cuní i Martorell, M., 1880 (1); Ribes, J. & Goula, M., 1995 (1); DG58, Cuní i Martorell, M., 1889a (1); DG60, Sánchez, A., 1920 (1); DG70, Cuní i Martorell, M., 1898 (1).

***Macroplox preysleri* (Fieber, 1837)**

BF72, Ribes, J., inèdit, 2003 (1). *Coll. J. Ribes*; CH13, Ribes, J., inèdit, 2003 (1). *Coll. J. Ribes*; CH40, Ribes, J., inèdit, 2003 (1). *Coll. J. Ribes*; DG46, Ribes, J., 1980 (1).

***Macropternella bicolor conica* (Rey, 1888)**

EG14, Ribes, J., inèdit, 2003 (1). *Coll. J. Ribes*; DF17, Wagner, E., 1965b (2); DF27, Wagner, E., 1965b (2).

***Macropternella convexa* (Fieber, 1837)**

CF34, Ribes, J., 1984a (1); DF27, Wagner, E., 1960a (1).

***Metopoplax ditomoides* (A. Costa, 1847)**

CG99, Cuni i Martorell, M., 1881 (2); DF28, Ribes, J. & Ribes, E., 2001 (1); DG42, Ribes, J. & Goula, M., 1995 (2); DG43, Ribes, J. & Goula, M., 1995 (1); DG52, Ribes, J. & Goula, M., 1995 (3); DG83, Cuni i Martorell, M., 1885 (1).

***Metopoplax fuscineris* Stål, 1872**

Catalunya, Péricart, J., 1999b (1); Lleida, Péricart, J., 1999b (1).

***Microplax albofasciata* (A. Costa, 1847)**

Catalunya, Péricart, J., 1999b (1); DF29, Ribes, J. & Ribes, E., 2001 (2); DG52, Ribes, J. & Goula, M., 1995 (1). Diverses localitats inèdites, Ribes, J., *coll. J. Ribes*.

***Microplax interrupta* (Fieber, 1837)**

Catalunya mitjana, Martorell y Peña, M., 1879 (1); CF47, Alonso de Medina, E., 1983 (1); DF28, Ribes, J. & Ribes, E., 2001 (1); DF29, Ribes, J. & Ribes, E., 2001 (2); Wagner, E., 1960a (1); DF49, Codina, A., 1914 (1); Sánchez, A., 1920 (1); Torre Bueno, J. R. de la, 1912 (1); DG43, Ribes, J. & Goula, M., 1995 (1); DG52, Ribes, J. & Goula, M., 1995 (1); DG53, Ribes, J. & Goula, M., 1995 (1); DG70, Bolívar, I. & Chicote, C., 1879 (1); Cuni i Martorell, M., 1898 (1); Torre Bueno, J. R. de la, 1912 (1).

***Oxycareus (Euoxyareus) pallens* (Herrich-Schaeffer, 1850)**

Barcelona, Costas, M., Vázquez, M. Á. & López, T., 1997 (1); BF96, Jiménez, P. J. *et al.*, 2003 (1); CF47, Alonso de Medina, E., 1983 (1); DF29, Ribes, J. & Ribes, E., 2001 (1); DG42, Ribes, J. & Goula, M., 1995 (1).

***Oxycareus (Oxycareus) lavatae* (Fabricius, 1787)**

Catalunya, Costas, M., Vázquez, M. Á. & López, T., 1997 (1); Goula, M. *et al.*, 1999 (6); Péricart, J., 1999b (1); Catalunya mitjana, Martorell y Peña, M., 1879 (1); Tarragona, Péricart, J., 1999b (1); voltants de Barcelona, Cuni i Martorell, M., 1888b (1); DF07, Gessé, F., *leg. et det.*, com. pers., *coll. F. Gessé*, 2003 (1); DF27, Goula, M. *et al.*, 1999 (4); Sánchez, A., 1920 (1); Wagner, E., 1960a (1); DF28, Costas, M. *et al.*, 1997 (15); Goula, M. *et al.*, 1999 (1); Ribes, E. & Ribes, J., 2001a (1); DF29, Ribes, E. & Ribes, J., 2001a (1); Ribes, J. & Ribes, E., 2001 (2); DF38, Sánchez, A., 1920 (1); DF49, Sánchez, A., 1920 (1); DG42, Ribes, J. & Goula, M., 1995 (1); DG50, Salvaña, J. M., 1870 (1); Salvaña, J. M., 1889 (1); DG53, Costas, M., Vázquez, M. Á. & López, T., 1997 (1); Cuni i Martorell, M., 1880 (1); Ribes, J. & Goula, M., 1995 (2); DG60, Cuni i Martorell, M., 1902 (1); DG70, Bolívar, I. & Chicote, C., 1879 (1); Cuni i Martorell, M., 1898 (1); EG07, Costas, M. *et al.*, 1997 (14); EG15, Español, F., 1964 (1).

***Oxycareus (Pseudoxycareus) modestus* (Fallén, 1829)**

Catalunya, Costas, M., Vázquez, M. Á. & López, T., 1997 (1); Catalunya mitjana, Martorell y Peña, M., 1879 (1); Barcelona, Costas, M., Vázquez, M. A. & López, T., 1997 (2); Péricart, J., 1999b (1); CH14, Péricart, J., 1999b (1); DG70, Bolívar, I. & Chicote, C., 1879 (1); Cuni i Martorell, M., 1898 (1).

**Subfamília Rhyparochrominae Amyot & Serville, 1843****Tribu Antillocorini Ashlock, 1964*****Tropistethus fasciatus* Ferrari, 1874**

CF47, Ribes, J., 1978b (1); DF29, Ribes, J., 1978b (1); Ribes, J. & Ribes, E., 2001 (1).

***Tropistethus holosericus* (Scholtz, 1846)**

CH14, Codina, A., 1915 (1); Sánchez, A., 1920 (4); DF29, Ribes, J. & Ribes, E., 2001 (2). )

Aquest és un exemple d'espècie freqüent que esdevé, precisament per això, molt poc citada.

***Tropistethus subfasciatus* Ferrari, 1874**

CF24, Wagner, E., 1960a (1); CF57, Wagner, E., 1960a (1); DG52, citat per *lapsus calami* com a *Tropistethus pallidipennis* en comptes de *T. albidipennis* Horváth, 1888, Ribes, J. & Goula, M., 1995 (1).

Tribu *Drymini* Stål, 1872***Drymus (Drymus) pilicornis* (Mulsant & Rey, 1852)**

Barcelona, Péricart, J., 1999b (1); Girona, Péricart, J., 1999b (1); Tarragona, Péricart, J., 1999b (1); Alt Urgell, Péricart, J., 1999b (1); DF29, Ribes, J. & Ribes, E., 2001 (2).

***Drymus (Drymus) pilipes* Fieber, 1861**

Barcelona, Péricart, J., 1999b (1); Tarragona, Péricart, J., 1999b (1); DF29, Ribes, J. & Ribes, E., 2001 (2).

***Drymus (Sylvadrymus) brunneus brunneus* (R. F. Sahlberg, 1848)**

Lleida, Péricart, J., 1999b (1); CH14, Péricart, J., 1999b (1); Ribes, J., 1980 (1).

***Drymus (Sylvadrymus) ryeii* Douglas & Scott, 1865**

Catalunya, Péricart, J., 1999b (1); DG33, Ribes, J., 1978b (1); DG52, Ribes, J. & Goula, M., 1995 (1).

***Drymus (Sylvadrymus) sylvaticus* (Fabricius, 1775)**

Lleida, Péricart, J., 1999b (1); CH14, Codina, A., 1914 (1); DG42, Ribes, J. & Goula, M., 1995 (1); DG43, Ribes, J. & Goula, M., 1995 (2); DG52, Ribes, J. & Goula, M., 1995 (3).

***Eremocoris abietis abietis* (Linnaeus, 1758)**

Lleida, Péricart, J., 1999b (1); CH21, Ribes, J., 1972b (2). Diverses citacions septentrionals inèdites, J. Ribes, *leg. et det.*, coll. J. Ribes.

***Eremocoris fenestratus* (Herrich-Schaeffer, 1839)**

Barcelona, Péricart, J., 1999b (1); Girona, Péricart, J., 1999b (1); Tarragona, Péricart, J., 1999b (1); DF28, Ribes, E., Goula, M. & Mateos, E., 2000 (1); Ribes, E. & Ribes, J., 2001a (1); Ribes, J. & Ribes, E., 2001 (1); DF29, Ribes, J. & Ribes, E., 2001 (2); DG52, Péricart, J., 1999b (1); Ribes, J. & Goula, M., 1995 (1).

***Eremocoris plebejus plebejus* (Fallén, 1807)**

Barcelona, Péricart, J., 1999b (1); DG43, Ribes, J. & Goula, M., 1995 (1); DG50, Salvañá, J. M., 1870 (1); Salvañá, J. M., 1889 (1); DG52, Péricart, J., 1999b (1).

***Eremocoris podagricus* (Fabricius, 1775)**

Tarragona, Péricart, J., 1999b (1); DF29, Péricart, J., 1999b (1); Ribes, J. & Ribes, E., 2001 (1).

***Eremocoris ribauti* Vidal, 1936 verisim.**

DF28, Ribes, E. & Ribes, J., 2001a (1); Ribes, J. & Ribes, E., 2001 (1).

L'exemplar s'atribueix versemblantment a aquesta espècie però la certesa no és absoluta, ja que, fins ara, només se'n coneixia el mascle i la citació es basa en una femella.

***Gastrodes abietum* Bergroth, 1914**

CH13, Péricart, J., 1999b (1); Ribes, J., 1980 (1).

***Gastrodes grossipes grossipes* (De Geer, 1773)**

Barcelona, Péricart, J., 1999b (1); Girona, Péricart, J., 1999b (1); Lleida, Péricart, J., 1999b (1); Tarragona, Péricart, J., 1999b (1); CH14, Codina, A., 1915 (1); Sánchez, A., 1920 (1); DF07, Cuní i Martorell, M., 1889c (1); Cuní i Martorell, M., 1889d (1); Cuní i Martorell, M., 1898 (1); DF29, Ribes, J. & Ribes, E., 2001 (4).

***Ischnocoris angustulus* (Boheman, 1852)**

Barcelona, Péricart, J., 1999b (1); Girona, Péricart, J., 1999b (1); Lleida, Péricart, J., 1999b (1); DG42, Ribes, J. & Goula, M., 1995 (1); DG52, Ribes, J. & Goula, M., 1995 (1).

***Ischnocoris flavipes* Signoret, 1867**

BF72, Ribes, J., inèdit, 1960 (1). Coll. J. Ribes.

***Ischnocoris hemipterus* (Schilling, 1829)**

CH04, Péricart, J., 1999b (1); DG33, Ribes, J. & Goula, M., 1995 (1); DG52, Péricart, J., 1999b (1); Ribes, J. & Goula, M., 1995 (1).

***Ischnocoris punctulatus* Fieber, 1861**

Barcelona, Péricart, J., 1999b (1); Lleida, Péricart, J., 1999b (1); Tarragona, Péricart, J., 1999b (1).

***Notochilus crassicornis* (Baerensprung, 1858)**

Barcelona, Péricart, J., 1999b (1); Baix Camp, Péricart, J., 1999b (1); CF47, Alonso de Medina, E., 1983 (1); DG21, Péricart, J., 1999b (1).

***Notochilus damryi* Puton, 1871**

Catalunya, Péricart, J., 1999b (3); Barcelona, Péricart, J., 1999b (1); Girona, Péricart, J., 1999b (1); Tarragona, Péricart, J., 1999b (1); Alt Camp, Ribes, J., 1980 (1); Baix Camp, Ribes, J., 1980 (1); Baixa Cerdanya, Lleida, Péricart, J., 1999b (1). Vallès Oriental, Ribes, J., 1980 (1); CF47, Alonso de Medina, E., 1983 (1); CH80, citat com a *Ribaunicoris humilis* (Ribaut, 1929) i després sinonimitzat per Péricart (1999b), Ribes, J., 1984a (1); DG51, Ribes, J. & Goula, M., 1995 (1); EG14, Ribes, J., 1980 (1).

***Notochilus ferrugineus* (Mulsant & Rey, 1852)**

Barcelona, Péricart, J., 1999b (1); Girona, Péricart, J., 1999b (1); Lleida, Péricart, J., 1999b (1); Tarragona, Péricart, J., 1999b (1); DF28, Ribes, E., Goula, M. & Mateos, E., 2000 (1); Ribes, E. & Ribes, J., 2001a (2); Ribes, J. & Ribes, E., 2001 (1); DF29, Ribes, J. & Ribes, E., 2001 (2); DG52, Ribes, J. & Goula, M., 1995 (1); EG15, Español, F., 1964 (1).

***Scolopostethus affinis* (Schilling, 1829)**

Catalunya, Péricart, J., 1999b (1); CG99, Cuní i Martorell, M., 1881 (1); DF49, Torre Bueno, J. R. de la, 1912 (2); DG32, Ribes, J. & Goula, M., 1995 (1); DG41, Ribes, J. & Goula, M., 1995 (2); Sánchez, A., 1920 (1); DG42, Ribes, J. & Goula, M., 1995 (1); DG51, Ribes, J. & Goula, M., 1995 (1); DG53, Cuní i Martorell, M., 1880 (1); Ribes, J. & Goula, M., 1995 (2).

***Scolopostethus cognatus* Fieber, 1861**

Catalunya mitjana, Martorell y Peña, M., 1879 (1); Barcelona, Péricart, J., 1999b (1); DF28, Sánchez, A., 1920 (1); DG42, Ribes, J. & Goula, M., 1995 (1); DG52, Ribes, J. & Goula, M., 1995 (1); DG53, Ribes, J. & Goula, M., 1995 (1); DG70, Bolívar, I. & Chicote, C., 1879 (1); Cuní i Martorell, M., 1898 (1).

***Scolopostethus decoratus* (Hahn, 1833)**

CF57, Wagner, E., 1960a (1); CG15, Ribes, J. & Ribes, E., 2001 (1); CH14, Wagner, E., 1960a (1); DF07, Gessé, F., *leg. et det.*, com. pers., coll. F. Gessé, 2003 (1); DF27, Wagner, E., 1960a (1); DF28, Ribes, E., Goula, M. & Mateos, E., 2000 (1); a la llum, Ribes, E. & Ribes, J., 2001a (1); Ribes, J. & Ribes, E., 2001 (2); Wagner, E., 1960a (1); DF29, Ribes, J. & Ribes, E., 2001 (4); Wagner, E., 1960a (1); DG43, Ribes, J. & Goula, M., 1995 (1); DG52, Ribes, J. & Goula, M., 1995 (4); Wagner, E., 1960a (1).

***Scolopostethus patruelis* Horváth, 1892**

Catalunya, Ribes, J., 1979 (1); Girona, Péricart, J., 1999b (1); Lleida, Péricart, J., 1999b (1); Tarragona, Péricart, J., 1999b (1); CF25, Wagner, E., 1960a (1); CF47, Alonso de Medina, E., 1983 (1); DF28, Ribes, E., Goula, M. & Mateos, E., 2000 (1); Ribes, J. & Ribes, E., 2001 (4); DG00, Wagner, E., 1960a (1); DG21, Wagner, E., 1960a (1); DG33, Ribes, J. & Goula, M., 1995 (1); Wagner, E., 1960a (1); DG41, Ribes, J. & Goula, M., 1995 (1); DG52, Péricart, J., 1999b (1); Ribes, J. & Goula, M., 1995 (1); DG53, Ribes, J. & Goula, M., 1995 (1).

***Scolopostethus pictus* (Schilling, 1829)**

Barcelona, Péricart, J., 1999b (1); DF27, Wagner, E., 1960a (1); DF28, Wagner, E., 1960a (1); DG43, Ribes, J. & Goula, M., 1995 (1); DG52, Péricart, J., 1999b (1).

***Scolopostethus pilosus pilosus* Reuter, 1875**

Barcelona, Péricart, J., 1999b (1); Girona, Péricart, J., 1999b (1); Lleida, Péricart, J., 1999b (1); Tarragona, Péricart, J., 1999b (1); CF67, Cuní i Martorell, M., 1889b (1); CH14, Codina, A., 1915 (1); Sánchez, A., 1920 (1); DF28, Ribes, J. & Ribes, E., 2001 (1).

***Scolopostethus puberulus* Horváth, 1887**

CG56, Péricart, J., 1999b (1).

***Scolopostethus thomsoni* Reuter, 1875**

Girona, Péricart, J., 1999b (1); CF47, Alonso de Medina, E., 1983 (1); DG42, Ribes, J. & Goula, M., 1995 (1); DG49, Torre Bueno, J. R. de la, 1912 (1); DG52, Péricart, J., 1999b (1).

***Taphropeltus andrei* (Puton, 1877)**

Barcelona, Péricart, J., 1999b (1); Girona, Péricart, J., 1999b (1); Tarragona, Péricart, J., 1999b (1); CF47, Alonso de Medina, E., 1983 (1); DF07, Gessé, F., *leg. et det.*, com. pers., coll. F. Gessé, 2003 (1); DF28, Ribes, E. & Ribes, J., 2001a (1); Ribes, J. & Ribes, E., 2001 (1); DF29, Ribes, J. & Ribes, E., 2001 (2); DG52, Péricart, J., 1999b (1); Ribes, J. & Goula, M., 1995 (1).

***Taphropeltus contractus*** (Herrich-Schaeffer, 1835)

Catalunya, Péricart, J., 1999b (1); Lleida, Péricart, J., 1999b (1); CF45, Wagner, E., 1960a (1); CH14, Wagner, E., 1960a (1); DF29, Ribes, J. & Ribes, E., 2001 (2); DG00, Sánchez, A., 1920 (1); DG31, Ribes, J. & Goula, M., 1995 (1); DG52, Ribes, J. & Goula, M., 1995 (1).

***Taphropeltus hamulatus*** (Thomson, 1870)

Barcelona, Péricart, J., 1999b (1).

Considerat com a forma infraespecífica de l'anterior per determinats autors.

***Taphropeltus nervosus*** (Fieber, 1861)

Pirineus, Sánchez, A., 1920 (1); BF72, Péricart, J., 1999b (1).

***Thaumastopus marginicollis*** (Lucas, 1849)

Pirineus, Martorell y Peña, M., 1879 (1); Barcelona, Péricart, J., 1999b (1); CF79, Péricart, J., 1999b (1); Ribes, J., 1990 (1).

**Tribu Gonianotini Stål, 1872*****Aoploscelis bivirgata*** (A. Costa, 1853)

DG83, Ribes, J., 1990 (1).

***Aphanus rolandri*** (Linnaeus, 1758)

Pirineus, Martorell y Peña, M., 1879 (1); CH10, Sánchez, A., 1920 (1); DF28, Sánchez, A., 1920 (1); Ribes, J. & Ribes, E., 2001 (1); DF29, Ribes, J. & Ribes, E., 2001 (1); DF38, Sánchez, A., 1920 (1); DF49, Gessé, F., *leg. et det.*, com. pers., coll. F. Gessé, 2003 (1); DG00, Sánchez, A., 1920 (1); DG33, Ribes, J. & Goula, M., 1995 (2); DG43, Navàs, L., 1929 (1); Ribes, J. & Goula, M., 1995 (1); DG50, Salvañá, J. M., 1870 (1); Salvañá, J. M., 1889 (1); DG70, Bolívar, I. & Chicote, C., 1879 (1); Cuni i Martorell, M., 1889d (1); Cuni i Martorell, M., 1898 (1).

***Emblethis angustus*** Montandon, 1890

CF47, Alonso de Medina, E., 1983 (1); CH14, Wagner, E., 1960a (1); DF28, Wagner, E., 1960a (1); EG15, Español, F., 1964 (1).

***Emblethis ciliatus*** Horváth, 1875

BF72, Ribes, J., inèdit, 2001 (1). J. J. Pérez De-Gregorio, *leg.*, coll. J. Ribes.

***Emblethis denticollis*** Horváth, 1878

DG98, Ribes, J., 1980 (1). Diverses localitats inèdites, J. Ribes, *leg. et det.*, coll. J. Ribes.

***Emblethis duplicatus*** Seidenstücker, 1963

Tarragona, Péricart, J., 1999c (1); DF28, Ribes, J. & Ribes, E., 2001 (1); DF29, Ribes, J. & Ribes, E., 2001 (2); DG43, Ribes, J., 1980 (1).

***Emblethis griseus*** (Wolff, 1802)

Lleida, Péricart, J., 1999c (1); DF27, Wagner, E., 1960a (3); DF29, Ribes, J. & Ribes, E., 2001 (1); DG33, Ribes, J. & Goula, M., 1995 (1); DG52, Ribes, J. & Goula, M., 1995 (1).

***Emblethis proximus*** Seidenstücker, 1967

BF72, Péricart, J., 1999c (1), citat erròniament com a *Emblethis major* Montandon, 1890; CF37, Ribes, J., 1978b (1). Diverses localitats meridionals inèdites, J. Ribes, *leg. et det.*, coll. J. Ribes.

***Emblethis verbasci*** (Fabricius, 1803)

Pirineus, Sánchez, A., 1920 (1); voltants de Barcelona, Cuni i Martorell, M., 1888b (1); BF72, Wagner, E., 1960a (1); CF04, Wagner, E., 1960a (1); CG99, Ribes, J., 1980 (1); CH12, Ribes, J., 1980 (1); CH14, Codina, A., 1914 (1); Sánchez, A., 1920 (1); DF28, Ribes, E. & Ribes, J., 2001a (1); Ribes, J. & Ribes, E., 2001 (1); Sánchez, A., 1920 (2); DF49, Sánchez, A., 1920 (1); DG00, Cuni i Martorell, M., 1879 (1); Torre Bueno, J. R. de la, 1911 (1); DG33, Ribes, J. & Goula, M., 1995 (1); DG41, Cuni i Martorell, M., 1883 (1); Ribes, J. & Goula, M., 1995 (2); DG52, Ribes, J. & Goula, M., 1995 (2); DG70, Bolívar, I. & Chicote, C., 1879 (1); Cuni i Martorell, M., 1898 (1).

Les citacions anteriors al treball de Seidenstücker (1963) no verificades poden referir-se també a *angustus* o *duplicatus*.

***Gonianotus galactodermus* Fieber, 1861**

CF25, Péricart, J., 1999c (1).

***Gonianotus marginepunctatus* (Wolff, 1804)**CG78, Ribes, J., inèdit, 2003 (1). *Coll. J. Ribes*; CG89, Ribes, J., inèdit, 2003 (1). *Coll. J. Ribes*; DG00, Ribes, J., inèdit, 2003 (1). *Coll. J. Ribes*; DG03, Ribes, J., inèdit, 2003 (1). *Coll. J. Ribes*; DG22, Ribes, J., inèdit, 2003 (1). *Coll. J. Ribes*.***Ichnopeza hirticornis* (Herrich-Schaeffer, 1850)**

EG18, Péricart, J., 1999b (1).

***Macrodema microptera* (Curtis, 1836)**

DG52, Péricart, J., 1999b (1); Ribes, J. &amp; Goula, M., 1995 (4); DG83, Péricart, J., 1999b (1).

***Neurocladus brachiidens* (Dufour, 1851)**BF99, inèdit, J. Ribes, *leg. et det.*, *coll. J. Ribes*; CH31, Ribes, J., 1972b (1).***Pionosomus varius* (Wolff, 1804)**

Barcelona, Péricart, J., 1999b (1); Girona, Péricart, J., 1999b (1); DF27, Wagner, E., 1960a (1).

***Pterometus dimidiatus* Fieber, 1861**Barcelona, Péricart, J., 1999b (1); Girona, Péricart, J., 1999b (1); Tarragona, Péricart, J., 1999b (1); BF96, Jiménez, P. J. *et al.*, 2003 (1); DF28, Ribes, E., Goula, M. & Mateos, E., 2000 (1); Ribes, J. & Ribes, E., 2001 (1); DF29, Ribes, J. & Ribes, E., 2001 (2); DG43, Ribes, J. & Goula, M., 1995 (3); DG52, Ribes, J. & Goula, M., 1995 (1).***Pterometus staphyliniformis* (Schilling, 1829)**Pirineus, Chicote, C., 1880 (1); CH14, Codina, A., 1914 (1); Sánchez, A., 1920 (1); CH23, Ribes, J., inèdit. *Coll. J. Ribes*.***Trapezonotus (Trapezonotus) arenarius arenarius* (Linnaeus, 1758)**

CH21, Ribes, J., 1972b (1); DG42, Ribes, J. &amp; Goula, M., 1995 (1); DG52, Ribes, J. &amp; Goula, M., 1995 (4); Wagner, E., 1960a (1).

***Trapezonotus (Trapezonotus) desertus* Seidenstücker, 1951**

Lleida, Péricart, J., 1999c (1); CG67, Ribes, J., 1980 (1); DG43, Ribes, J. &amp; Goula, M., 1995 (3); DG46, Ribes, J., 1980 (1).

***Trapezonotus (Trapezonotus) dispar* Stål, 1872**

Barcelona, Péricart, J., 1999c (1); Girona, Péricart, J., 1999c (1).

***Trapezonotus (Trapezonotus) ullrichi* (Fieber, 1837)**

Girona, Péricart, J., 1999c (1); Barcelona, Péricart, J., 1999c (1).

**Tribu Lethaeini Stål, 1872*****Camptocera glaberrima* (Walker, 1872)**CF00, Ribes, J., 1984a (1); BF88, Y. Yélamos, inèdit, 1996 (1). *Coll. J. Ribes*.**Tribu Megalonotini J. A. Slater, 1957*****Icus angularis* Fieber, 1861**

Solsonès, Ribes, E. &amp; Ribes, J., 2000 (1).

***Lamprodema maura* (Fabricius, 1803)**

Catalunya mitjana, Martorell y Peña, M., 1879 (1); Pirineus, Sánchez, A., 1920 (1); Barcelona, Péricart, J., 1999c (1); Girona, Péricart, J., 1999c (1); Tarragona, Péricart, J., 1999c (1); DF27, Wagner, E., 1960a (3); DF28, a la llum, Ribes, E. &amp; Ribes, J., 2001a (1); EG15, Español, F., 1964 (4).

***Lasiocoris anomalus* (Kolenati, 1845)**

Catalunya, Péricart, J., 1999c (1); Catalunya mitjana, Martorell y Peña, M., 1879 (1); Lleida, Péricart, J., 1999c (1); DF28, Ribes, E. &amp; Ribes, J., 2001a (1); DF29, Ribes, J. &amp; Ribes, E., 2001 (2); Wagner, E., 1960a (1); DG41, Ribes, J. &amp; Goula, M., 1995 (1); Sánchez, A., 1920 (1); DG70, Bolívar, I. &amp; Chicote, C., 1879 (1); Cuni i Martorell, M., 1898 (1); Sánchez, A., 1920 (1).



***Lasiocoris crassicornis* (Lucas, 1849)**

Tarragona, Péricart, J., 1999c (1); BE99, Péricart, J., 1999c (1); CF35, Ribes, J., 1978b (1).

***Megalonotus antennatus* (Schilling, 1829)**

Vall d'Aran, Péricart, J., 1999c (1).

***Megalonotus chiragra* (Fabricius, 1794)**

DF28, Ribes, E. & Ribes, J., 2000 (1); Ribes, E., Goula, M. & Mateos, E., 2000 (1); Ribes, J. & Ribes, E., 2001 (3); Sánchez, A., 1920 (1); DF29, Ribes, J. & Ribes, E., 2001 (1); Wagner, E., 1960a (1); DG42, Ribes, J. & Goula, M., 1995 (1); DG43, Ribes, J. & Goula, M., 1995 (1); DG52, Ribes, J. & Goula, M., 1995 (2).

***Megalonotus dilatatus* (Herrich-Schaeffer, 1840)**

Ripollès, Péricart, J., 1999c (1); Vall d'Aran, Péricart, J., 1999c (1); CF47, Alonso de Medina, E., 1983 (1); DG42, Ribes, J. & Goula, M., 1995 (1); DG52, Péricart, J., 1999c (1); Ribes, J. & Goula, M., 1995 (2).

***Megalonotus emarginatus* (Rey, 1888)**

Barcelona, Péricart, J., 1999c (1); Girona, Péricart, J., 1999c (1); Tarragona, Péricart, J., 1999c (1); DF28, Ribes, E. & Ribes, J., 2001a (1); DF29, Ribes, J. & Ribes, E., 2001 (1); DG52, Ribes, J. & Goula, M., 1995 (1).

***Megalonotus mixtus* (Horváth, 1887)**

Barcelona, Péricart, J., 1999c (1); Girona, Péricart, J., 1999c (1); Pallars Sobirà, Péricart, J., 1999c (1); DF28, citat erròniament com a *M. dilatatus* (Herrich-Schaeffer, 1840), Ribes, E., Goula, M. & Mateos, E., 2000 (1); Ribes, J. & Ribes, E., 2001 (4); DF29, Ribes, J. & Ribes, E., 2001 (2); Wagner, E., 1965b (1); DG52, Ribes, J., 1974 (1); Ribes, J. & Goula, M., 1995 (1); DG56, Ribes, J., 1974 (1).

***Megalonotus praetextatus* (Herrich-Schaeffer, 1835)**

Pirineus, Sánchez, A., 1920 (1); CF47, Alonso de Medina, E., 1983 (1); DF28, Ribes, E. & Ribes, J., 2001a (1); Ribes, J. & Ribes, E., 2001 (2); DF29, Ribes, J. & Ribes, E., 2001 (2); DG43, Ribes, J. & Goula, M., 1995 (1); DG52, Ribes, J. & Goula, M., 1995 (1); Ribes, J. & Goula, M., 1995 (2); Wagner, E., 1960a (1); DG53, Cuní i Martorell, M., 1880 (1); Ribes, J. & Goula, M., 1995 (2).

***Megalonotus puncticollis* (Lucas, 1849)**

Barcelona, Péricart, J., 1999c (1); CF97, Ribes, J., inèdit, 2003 (1). *Coll.* J. Ribes; DF07, Ribes, J., inèdit, 2003 (1). *Coll.* J. Ribes; DG37, Péricart, J., 1999c (1).

***Megalonotus sabulicola* (Thomson, 1870)**

CF47, Alonso de Medina, E., 1983 (1); DF28, Ribes, E. & Ribes, J., 2001a (1); DF29, Ribes, J. & Ribes, E., 2001 (2); DG33, Ribes, J. & Goula, M., 1995 (1); DG43, Ribes, J. & Goula, M., 1995 (1); DG52, Ribes, J. & Goula, M., 1995 (1).

***Piezoscelis staphylinus* (Rambur, 1839)**

Lleida, Péricart, J., 1999c (1); CF19, Ribes, J., 1986b (1); DG52, Péricart, J., 1999c (1); Ribes, J. & Goula, M., 1995 (1).

***Proderus suberythropus* (A. Costa, 1842)**

BE99, Péricart, J., 1999c (1); DF29, Péricart, J., 1999c (1); Ribes, J. & Ribes, E., 2001 (1).

**Tribu *Myodochini* Blanchard, 1845*****Ligyrocoris sylvestris* (Linnaeus, 1758)**

CH22, Ribes, J., 1980 (1).

***Pachybrachius fracticollis* (Schilling, 1829)**

DF27, Péricart, J., 1999c (1).

***Paraparomius leptopoides* (Baerensprung, 1859)**

Girona, Péricart, J., 1999c (1); Tarragona, Péricart, J., 1999c (1); BF88, Péricart, J., 1999c (1); Ribes, J., 1982 (1); DF28, Ribes, J. & Ribes, E., 2001 (1); Sánchez, A., 1920 (1); DF38, Codina, A., 1915 (1); Cuní i Martorell, M., 1888b (1); Sánchez, A., 1920 (1); DF39, Ribes, J. & Ribes, E., 2001 (1); Sánchez, A., 1920 (1); DG32, Ribes, J. & Goula, M., 1995 (1); DG51, Ribes, J. & Goula, M., 1995 (1); DG52, Péricart, J., 1999c (1); DG70, Cuní i Martorell, M., 1898 (1); DG72, Cuní i Martorell, M., 1885 (1).

***Paromius gracilis* (Rambur, 1839)**

Barcelona, Péricart, J., 1999c (1); Girona, Péricart, J., 1999c (1); voltants de Barcelona, Cuní i Martorell, M., 1888b (1); CF47, Alonso de Medina, E., 1983 (1); DF17, Sánchez, A., 1920 (2); DF28, Ribes, E., Goula, M. & Mateos, E., 2000 (1); Ribes, J. & Ribes, E., 2001 (1); DF29, Ribes, J. & Ribes, E., 2001 (2); Wagner, E., 1960a (1); DF49, Sánchez, A., 1920 (4); DG00, Sánchez, A., 1920 (1); Torre Bueno, J. R. de la, 1911 (1); DG41, Cuní i Martorell, M., 1883 (1); Ribes, J. & Goula, M., 1995 (4); DG42, Ribes, J. & Goula, M., 1995 (1); DG52, Ribes, J. & Goula, M., 1995; Wagner, E., 1960a (1); DG53, Cuní i Martorell, M., 1880 (1); Ribes, J. & Goula, M., 1995 (2); DG70, Cuní i Martorell, M., 1898 (1).

***Remaudiereana annulipes* (Baerensprung, 1859)**

Barcelona, Péricart, J., 1999c (1); Tarragona, Péricart, J., 1999c (1).  
Diverses localitats inèdites de biòtops halòfils. *Coll. J. Ribes*.

**Tribu *Plinthisini* J. A. Slater & Sweet, 1961*****Plinthisus (Isioscytus) minutissimus* Fieber, 1864**

Catalunya, Ribes, J., 1990 (1); Wagner, E., 1963 (1); DF28, Ribes, E., Goula, M. & Mateos, E., 2000 (1); Ribes, J. & Ribes, E., 2001 (1); DF29, Péricart, J. & Ribes, J., 1994 (1); Ribes, J., 1990 (1); Ribes, J. & Ribes, E., 2001 (2); DG11, Ribes, J., 1990 (1); DG52, Ribes, J., 1990 (1); Ribes, J. & Goula, M., 1995 (1); DG60, Péricart, J. & Ribes, J., 1994 (4); DG84, Péricart, J. & Ribes, J., 1994 (1); DG89, Ribes, J., 1990 (1).

***Plinthisus (Isioscytus) reyi* Puton, 1882**

CF19, Viñolas, A. *leg.*, inèdit, 2003 (1). *Coll. J. Ribes*; EG19, Péricart, J., 1999b (1).

***Plinthisus (Nanoplithisus) magnieni* Péricart & J. Ribes, 1994**

Tarragona, Wagner, E., (1963); BF90, Péricart, J. & Ribes, J. (1994) (1); CF25, Péricart, J. & Ribes, J. (1994) (1); Wagner, E. (1960) (1); CF37, Péricart, J. & Ribes, J. (1994) (1); CF78, Péricart, J. & Ribes, J. (1994) (1); CF97, Péricart, J. & Ribes, J. (1994) (1); DF28, Péricart, J. & Ribes, J. (1994) (1); DG11, Péricart, J. & Ribes, J. (1994) (1).

Aquesta espècie és citada erròniament com a *Plinthisus (Nanoplithisus) pilosellus* Horváth, 1876.

***Plinthisus (Plinthisomus) pusillus* (Scholtz, 1847)**

CG99, Ribes, J., inèdit, 1993 (1). *Coll. J. Ribes*.

***Plinthisus (Plinthisus) autrani* Horváth, 1898**

CF27, Wagner, E., 1963 (1).

Segons Péricart (1999b), es pot tractar d'un sinònim de *P. brevipennis* (Latreille, 1807).

***Plinthisus (Plinthisus) brevipennis* (Latreille, 1807)**

Pirineus, Martorell y Peña, M., 1879 (1); CH14, Wagner, E., 1960a (1); DF28, Ribes, E., Goula, M. & Mateos, E., 2000 (1); Ribes, J. & Ribes, E., 2001 (1); DF29, Ribes, J. & Ribes, E., 2001 (2); DG00, Cuní i Martorell, M., 1879 (1); DG33, Ribes, J. & Goula, M., 1995 (1); DG52, Ribes, J. & Goula, M., 1995 (3).

***Plinthisus (Plinthisus) longicollis* Fieber, 1861**

DF28, Ribes, E., Goula, M. & Mateos, E., 2000 (1); Ribes, E. & Ribes, J., 2001a (1); Ribes, J. & Ribes, E., 2001 (2); DF29, Ribes, J. & Ribes, E., 2001 (1); DG41, Ribes, J. & Goula, M., 1995 (1); DG43, Ribes, J. & Goula, M., 1995 (1); EG15, Español, F., 1964 (1).

***Plinthisus (Plinthisus) putoni* Horváth, 1876**

CH14, Sánchez, A., 1920 (2); CG15, Ribes, J. & Ribes, E., 2001 (1); DF18, Ribes, J. & Ribes, E., 2001 (1); DF29, Ribes, J. & Ribes, E., 2001 (1); DG11, Codina, A., 1914 (1); Sánchez, A., 1920 (1).

**Tribu *Rhyparochromini* Amyot & Serville, 1843*****Aellopus atratus* (Goeze, 1778)**

Lleida, Péricart, J., 1999c (1); Sant Vicenç, Sánchez, A., 1920 (1); DF18, Ribes, J. & Ribes, E., 2001 (1); DG42, Ribes, J. & Goula, M., 1995 (1); DG50, Salvañá, J. M., 1870 (1); Salvañá, J. M., 1889 (1); DG52, Ribes, J. & Goula, M., 1995 (1); DG53, Ribes, J. & Goula, M., 1995 (1); Sánchez, A., 1920 (1).

***Beosus maritimus* (Scopoli, 1763)**

Pirineus, Martorell y Peña, M., 1879 (1); Sánchez, A., 1920 (1); BF88, Ribes, J., 1982 (1); BF96, Jiménez, P. J. *et al.*, 2003 (4); CF47, Alonso de Medina, E., 1983 (1); CG23, Gessé, F., *leg. et det.*, com. pers., *coll. F. Gessé*, 2003 (1); CH14, Codina, A., 1914 (1); Sánchez, A., 1920 (1); CH52, Navás, L., 1930 (1); DF07, Gessé, F., *leg. et det.*, com. pers., *coll. F. Gessé*, 2003

(1); DF28, Ribes, E., Goula, M. & Mateos, E., 2000 (1); Ribes, E. & Ribes, J., 2001a (1); Ribes, J. & Ribes, E., 2001 (2); DF29, Ribes, J. & Ribes, E., 2001 (2); Wagner, E., 1960a (1); DF38, Sánchez, A., 1920 (1); DF49, Gessé, F., *leg. et det.*, com. pers., coll. F. Gessé, 2003 (1); Sánchez, A., 1920 (2); DG00, Cuni i Martorell, M., 1879 (1); Sánchez, A., 1920 (1); DG33, Ribes, J. & Goula, M., 1995 (1); DG41, Ribes, J. & Goula, M., 1995 (2); Sánchez, A., 1920 (1); DG50, Salvaña, J. M., 1870 (1); Salvaña, J. M., 1889 (1); DG52, Ribes, J. & Goula, M., 1995 (2); DG70, Bolívar, I. & Chicote, C., 1879 (1); Cuni i Martorell, M., 1898 (1); DG98, Linnavuori, R., 1971b (1). EG15, Español, F., 1964 (2).

***Beosus quadripunctatus* (Müller, 1766)**

CF67, Cuni i Martorell, M., 1889b (1); DF29, Péricart, J., 1999c (1); Ribes, J., 1978b (1); Ribes, J. & Ribes, E., 2001 (3).

***Graptopeltus lynceus* (Fabricius, 1775)**

Catalunya mitjana, Martorell y Peña, M., 1879 (1); Pirineus, Sánchez, A., 1920 (1); Barcelona, Péricart, J., 1999c (1); Girona, Péricart, J., 1999c (1); Vall d'Aran, Péricart, J., 1999c (1); DF28, Ribes, J. & Ribes, E., 2001 (1); Sánchez, A., 1920 (1); DG53, Cuni i Martorell, M., 1880 (1); Ribes, J. & Goula, M., 1995 (2); DG60, Sánchez, A., 1920 (1).

***Microtomideus carbonarius* (Rambur, 1839)**

Catalunya mitjana, Martorell y Peña, M., 1879 (1); CF34, Péricart, J., 1999c (2).

***Peritrechus angusticollis* (R. F. Sahlberg, 1848)**

Catalunya, Péricart, J., 1999c (1); Pirineus, Martorell y Peña, M., 1879 (1).

***Peritrechus geniculatus* (Hahn, 1832)**

Barcelona, Péricart, J., 1999c (1); Tarragona, Péricart, J., 1999c (1); Vall d'Aran, Péricart, J., 1999c (1); Girona, Péricart, J., 1999c (1); CF47, Alonso de Medina, E., 1983 (1); DG52, Ribes, J. & Goula, M., 1995 (1); Wagner, E., 1960a (1); DG53, Ribes, J. & Goula, M., 1995 (1).

***Peritrechus gracilicornis* Puton, 1877**

Catalunya, Péricart, J., 1999c (1); Lleida, Péricart, J., 1999c (1); BF88, Ribes, J., 1982 (1); BF99, Ribes, J., 1978b (1); CH14, Codina, A., 1914 (1); Sánchez, A., 1920 (2); DF28, Ribes, J. & Ribes, E., 2001 (3); Sánchez, A., 1920 (2); Wagner, E., 1960a (1); DF29, Ribes, J. & Ribes, E., 2001 (3); DG00, Cuni i Martorell, M., 1879 (1); DG52, Ribes, J. & Goula, M., 1995 (1); DG53, Cuni i Martorell, M., 1880 (1); Ribes, J. & Goula, M., 1995 (4); DG56, Navàs, L., 1924 (1); DG57, Navàs, L., 1924 (1); DG62, Ribes, J. & Goula, M., 1995 (1); DG72, Cuni i Martorell, M., 1885 (1); Ribes, J. & Goula, M., 1995 (2); EG15, Español, F., 1964 (1).

***Peritrechus lundii* (Gmelin, 1790)**

Vall d'Aran, Péricart, J., 1999c (1); Barcelona, Péricart, J., 1999c (1).

***Peritrechus meridionalis* Puton, 1877**

Barcelona, Péricart, J., 1999c (1); Girona, Péricart, J., 1999c (1); BF99, Péricart, J., 1999c (1); DF17, Wagner, E., 1960a (1); DF27, Wagner, E., 1960a (1).

***Peritrechus nubilis* (Fallén, 1807)**

Barcelona, Péricart, J., 1999c (1); Girona, Péricart, J., 1999c (1); EG18, Cuni i Martorell, M., 1885 (2).

***Raglius alboacuminatus* (Goeze, 1778)**

Pirineus, Martorell y Peña, M., 1879 (1); Sánchez, A., 1920 (1); CH14, Codina, A., 1914 (1); Sánchez, A., 1920 (3); DF28, Ribes, J. & Ribes, E., 2001 (1); DG33, Ribes, J. & Goula, M., 1995 (2); DG40, Ribes, J. & Goula, M., 1995 (1); DG41, Cuni i Martorell, M., 1883 (1); Ribes, J. & Goula, M., 1995 (2); DG43, Ribes, J. & Goula, M., 1995 (1); DG52, Ribes, J. & Goula, M., 1995 (2); DG58, Sánchez, A., 1920 (1).

***Raglius confusus* (Reuter, 1886)**

Barcelona, Péricart, J., 1999c (1); Lleida, Péricart, J., 1999c (1); Girona, Péricart, J., 1999c (1); Tarragona, Péricart, J., 1999c (1); CF47, Alonso de Medina, E., 1983 (1); CG56, Ribes, J., 1980 (1); DF29, Ribes, J. & Ribes, E., 2001 (2); DG33, Ribes, J. & Goula, M., 1995 (1); DG40, Ribes, J. & Goula, M., 1995 (1); DG41, Ribes, J. & Goula, M., 1995 (2); DG52, Ribes, J. & Goula, M., 1995 (1); DG53, Ribes, J. & Goula, M., 1995 (2); DG83, Ribes, J., 1980 (1).

***Raglius pineti* (Herrich-Schaeffer, 1835)**

Pirineus, Martorell y Peña, M., 1879 (1); voltants de Barcelona, Cuni i Martorell, M., 1888b; BF78, Español, F., 1933 (1); CF08, Péricart, J., 1999c (1); Ribes, J., 1984a (1); CF17, Péricart, J., 1999c (1); Wagner, E., 1961a (1); CF67, Cuni i Martorell, M., 1889b (1); CF79, Péricart, J., 1999c (1); DG41, Cuni i Martorell, M., 1883 (1); DG53, Cuni i Martorell, M., 1880 (1); DG70, Bolívar, I. & Chicote, C., 1879 (1); Cuni i Martorell, M., 1898 (1); Péricart, J., 1999c (1); DG72, Cuni i Martorell, M., 1885 (1); DG83, Cuni i Martorell, M., 1885 (1); EG28, Cuni i Martorell, M., 1885 (1).

Aquesta espècie és molt rara i les citacions antigues no verificades es poden referir a *R. confusus* (Reuter, 1886).

***Raglius tristis* (Fieber, 1861)**

Pirineus, Martorell y Peña, M., 1879 (1); Barcelona, Péricart, J., 1999c (1); Girona, Péricart, J., 1999c (1); Cerdanya, Sánchez, A., 1920 (1); DF07, Cuní i Martorell, M., 1889c (1); Cuní i Martorell, M., 1889d (1); Cuní i Martorell, M., 1891 (1); Cuní i Martorell, M., 1898 (1); Gessé, F., *leg. et det.*, com. pers., coll. F. Gessé, 2003 (1); DF28, Ribes, E., Goula, M. & Mateos, E., 2000 (1); Ribes, J. & Ribes, E., 2001 (3); Sánchez, A., 1920 (2); DF29, Ribes, J. & Ribes, E., 2001 (2); DG42, Ribes, J. & Goula, M., 1995 (1); DG43, Ribes, J. & Goula, M., 1995 (1); DG52, Péricart, J., 1999c (1); Ribes, J. & Goula, M., 1995 (3).

***Rhyarochromus ibericus* Baerensprung, 1858**

Barcelona, Péricart, J., 1999c (1); Baix Ebre, Péricart, J., 1999c (1); BF72, Péricart, J., 1999c (1); Ribes, J., 1978b (2); Wagner, E., 1960a (1).

***Rhyarochromus phoeniceus* (Rossi, 1794)**

Barcelona, Péricart, J., 1999c (1); Girona, Péricart, J., 1999b (1); Lleida, Péricart, J., 1999c (1); Tarragona, Péricart, J., 1999c (1); CF47, Alonso de Medina, E., 1983 (1); CG99, Cuní i Martorell, M., 1881 (2); CH21, Ribes, J., 1972b (1); DF29, Ribes, J. & Ribes, E., 2001 (1); DG42, Ribes, J. & Goula, M., 1995 (1); DG43, Ribes, J. & Goula, M., 1995 (1); DG52, Ribes, J. & Goula, M., 1995 (1).

***Rhyarochromus pini* (Linnaeus, 1758)**

Pirineus, Martorell y Peña, M., 1879 (1); Baixa Cerdanya, Bolívar, I. & Chicote, C., 1879 (1); Sánchez, A., 1920 (1); CG44, Sánchez, A., 1920 (1); CG99, Cuní i Martorell, M., 1881 (1); CH14, Codina, A., 1914 (1); Sánchez, A., 1920 (2); CH21, Ribes, J., 1972b (1); DF29, Ribes, J. & Ribes, E., 2001 (1); DF49, Sánchez, A., 1920 (1); DG31, Ribes, J. & Goula, M., 1995 (1); DG33, Ribes, J. & Goula, M., 1995 (3); DG41, Cuní i Martorell, M., 1883 (1); Ribes, J. & Goula, M., 1995 (4); Sánchez, A., 1920 (1); DG42, Ribes, J. & Goula, M., 1995 (1); DG43, Ribes, J. & Goula, M., 1995 (1); DG49, Sánchez, A., 1920 (1); Torre Bueno, J. R. de la, 1912 (1); DG50, Salvañá, J. M., 1870 (1); Salvañá, J. M., 1889 (1); DG52, Ribes, J. & Goula, M., 1995 (5); Wagner, E., 1960a (1); DG53, Cuní i Martorell, M., 1880 (1); Ribes, J. & Goula, M., 1995 (2); DG57, Navàs, L., 1924 (1); Sánchez, A., 1920 (1); DG58, Bolívar, I. & Chicote, C., 1879 (1); Cuní i Martorell, M., 1889a (1).

***Rhyarochromus sanguineus* (Douglas & Scott, 1868)**

Barcelona, Péricart, J., 1999c (1); Girona, Péricart, J., 1999c (1); DH10, Péricart, J., 1999c (1).  
Hi ha indicis fundats que aquesta espècie sigui sinònima de *R. phoeniceus* (Rossi, 1794).

***Rhyarochromus vulgaris* (Schiling, 1829)**

Pirineus, Martorell y Peña, M., 1879 (1); Barcelona, Péricart, J., 1999c (1); Girona, Péricart, J., 1999c (1); DF28, Ribes, E., Goula, M. & Mateos, E., 2000 (1); Ribes, J. & Ribes, E., 2001 (1); DF29, Ribes, J. & Ribes, E., 2001 (1); DG49, Sánchez, A., 1920 (1); DG58, Sánchez, A., 1920 (1).

***Xantochilus minusculus* (Reuter, 1885)**

Barcelona, Péricart, J., 1999c (1); Girona, Péricart, J., 1999c (1); Lleida, Péricart, J., 1999c (1); Tarragona, Péricart, J., 1999c (1); CF47, Alonso de Medina, E., 1983 (1); DF28, Ribes, E. & Ribes, J., 2001a (1); Ribes, J. & Ribes, E., 2001 (1); DF29, Ribes, J. & Ribes, E., 2001 (2); Wagner, E., 1960a (1); DF39, Wagner, E., 1960a (1); DG41, Ribes, J. & Goula, M., 1995 (2); DG52, Ribes, J. & Goula, M., 1995 (1).

***Xantochilus quadratus* (Fabricius, 1798)**

Pirineus, Chicote, C., 1880 (1); Barcelona, Péricart, J., 1999c (1); Girona, Péricart, J., 1999c (1); Lleida, Péricart, J., 1999c (1); Tarragona, Péricart, J., 1999c (1); CH14, Codina, A., 1915 (1); Sánchez, A., 1920 (1); Wagner, E., 1960a (2); DF27, Wagner, E., 1960a (1); DF29, Ribes, J. & Ribes, E., 2001 (1); DG31, Ribes, J. & Goula, M., 1995 (1); DG52, Ribes, J. & Goula, M., 1995 (4); DG54, Wagner, E., 1960a (1); DG76, Wagner, E., 1960a (1).

***Xantochilus saturnius* (Rossi, 1790)**

Pirineus, Martorell y Peña, M., 1879 (1); Sánchez, A., 1920 (1); Barcelona, Péricart, J., 1999c (1); Girona, Péricart, J., 1999c (1); Tarragona, Péricart, J., 1999c (1); DF28, Ribes, E., Goula, M. & Mateos, E., 2000 (1); Ribes, J. & Ribes, E., 2001 (2); Sánchez, A., 1920 (1); DF29, Ribes, J. & Ribes, E., 2001 (1); DG00, Cuní i Martorell, M., 1879 (1); DG41, Cuní i Martorell, M., 1883 (1); Ribes, J. & Goula, M., 1995 (2); Sánchez, A., 1920 (1); DG47, Sánchez, A., 1920 (1); DG49, Torre Bueno, J. R. de la, 1912 (1); DG53, Cuní i Martorell, M., 1880 (1); Ribes, J. & Goula, M., 1995 (2); DG65, Cuní i Martorell, M., 1889e (1).

**Tribu Stygnocorini Gulde, 1860*****Acompus laticeps* Ribaut, 1929**

DG00, Péricart, J., 1999b (1); Ribes, J., 1986b (1); DG28, Péricart, J., 1999b (2); Ribes, J., 1986b (1); DG73, Péricart, J., 1999b (1); DG84, Péricart, J., 1999b (1).

***Acompus pallipes* (Herrich-Schaeffer, 1834)**

CF38, Péricart, J., 1999b (1); DF07, Ribes, J., inèdit, 2003 (1). *Coll. J. Ribes*.

Diverses citacions inèdites, J. Ribes, *leg. et det.*, coll. J. Ribes; se n'ha trobat la planta hoste, *Centranthus calcitrapa*.

***Acompus rufipes* (Wolff, 1804)**

DF28, Péricart, J., 1999b (1); DG52, Péricart, J., 1999b (1); DG53, Ribes, J. & Goula, M., 1995 (1); DG72, Cuni i Martorell, M., 1885 (2).

***Hyalochilus ovatulus* (A. Costa, 1853)**

Pirineus, Martorell y Peña, M., 1879 (1); CF67, Cuni i Martorell, M., 1889b (1); DF28, Ribes, E. & Ribes, J., 2001a (1); DG00, Cuni i Martorell, M., 1879 (1); DG31, Codina, A., 1915 (1); Ribes, J. & Goula, M., 1995 (1); DG53, Cuni i Martorell, M., 1880 (1); Ribes, J. & Goula, M., 1995 (2); DG70, Bolívar, I. & Chicote, C., 1879 (1); Cuni i Martorell, M., 1898 (1).

***Lasiosomus enervis* (Herrich-Schaeffer, 1835)**

Baix Llobregat, Ribes, J., 1980 (1); CH14, Ribes, J., 1980 (1); DF17, Wagner, E., 1960a (1); DG42, Ribes, J. & Goula, M., 1995 (1).

***Stygnocoris faustus* Horváth, 1888**

DF29, Ribes, J. & Ribes, E., 2001 (1); DG43, Ribes, J. & Goula, M., 1995 (1); EG15, Español, F., 1964 (4).

***Stygnocoris fuliginus* (Geoffroy, 1785)**

Catalunya, Péricart, J., 1999b (1); DF28, Ribes, E. & Ribes, J., 2001a (1); DF29, Ribes, J. & Ribes, E., 2001 (2); DG42, Ribes, J. & Goula, M., 1995 (1).

***Stygnocoris rusticus* (Fallén, 1807)**

Girona, Péricart, J., 1999 (1); CG66, Ribes, J., inèdit, 2003 (1). *Coll. J. Ribes*; CG87, Ribes, J., inèdit, 2003 (1). *Coll. J. Ribes*; CG89, Ribes, J., inèdit, 2003 (1). *Coll. J. Ribes*; CH13, Ribes, J., inèdit, 2003 (1). *Coll. J. Ribes*; CH31, Ribes, J., inèdit, 2003 (1). *Coll. J. Ribes*; DG18, Ribes, J., inèdit, 2003 (1). *Coll. J. Ribes*.

***Stygnocoris sabulosus* (Schilling, 1829)**

Girona, Péricart, J., 1999b (1); Lleida, Péricart, J., 1999b (1); DF29, Péricart, J., 1999b (1); Ribes, J. & Ribes, E., 2001 (1).

***Stygnocoris similis* Wagner, 1953**

CG14, Péricart, J., 1999a (1); DF39, Péricart, J., 1999b (2).

Aquest és un exemple d'espècie freqüent que esdevé, precisament per això, molt poc citada.

**Superfamília Pyrrhocoroidea Amyot & Serville, 1843****Família Pyrrhocoridae Amyot & Serville, 1843*****Pyrrhocoris apterus* (Linnaeus, 1758)**

Catalunya mitjana, Martorell y Peña, M., 1879 (1); voltants de Barcelona, Cuni i Martorell, M., 1888b (1); BF95, Luque, P., *leg. Gessé, F., det.*, com. pers., coll. Museu del Montsià, 2003 (1) (registre 7673); BF96, Jiménez, P. J. *et al.*, 2003 (1); CF47, Alonso de Medina, E., 1984 (1); CG23, Gessé, F., *leg. et det.*, com. pers., coll. F. Gessé, 2003 (1); CG99, Cuni i Martorell, M., 1881 (1); CH14, Sánchez, A., 1920 (3); CH21, Ribes, J., 1972b (1); DF07, Ferrer Vert, F., 1916 (1); Sánchez, A., 1920 (1); DF27, Wagner, E., 1960a (2); DF28, Bolívar, I. & Chicote, C., 1879 (1); Ribes, J. & Ribes, E., 2001 (1); Sánchez, A., 1920 (3); Wagner, E., 1960a (1); DF29, Ribes, J. & Ribes, E., 2001 (1); DF38, Ribes, E. & Ribes, J., 2001a (2); DF49, Sánchez, A., 1920 (2); DG51, Ribes, J. & Goula, M., 1995 (1); DG52, Ribes, J. & Goula, M., 1995 (2); DG70, Bolívar, I. & Chicote, C., 1879 (1); Cuni i Martorell, M., 1898 (1); Sánchez, A., 1920 (1); EG15, Español, F., 1964 (4); EG18, Cuni i Martorell, M., 1885 (1).

***Scantius aegyptius rossii* Carapezza, Kerzhner & Rieger, 1999**

Barcelona, Moulet, P., 1995 (1); DF28, Ribes, E. & Ribes, J., 2001a (1).

**Superfamília Coreoidea Leach, 1815****Família Stenocephalidae Latreille, 1825*****Dicranocephalus agilis* (Scopoli, 1763)**

Catalunya mitjana, Martorell y Peña, M., 1879 (1); voltants de Barcelona, Cuni i Martorell, M., 1888b (1); CF47, Alonso de Medina, E., 1983 (1); CF67, Cuni i Martorell, M., 1889b (1); DF07, Cuni i Martorell, M., 1889c (1); Gessé, F. & Goula, M., 2003a (1); Sánchez, A., 1920 (1); DF17, Sánchez, A., 1920 (1); DF27, Wagner, E., 1960a (1); DF28, Bolívar, I. & Chicote,

C., 1879 (1); Ribes, E., Goula, M. & Mateos, E., 2000 (1); Ribes, J. & Ribes, E., 2001 (1); Sánchez, A., 1920 (1); DF29, Ribes, J. & Ribes, E., 2001 (1); DF49, Sánchez, A., 1920 (1); Torre Bueno, J. R. de la, 1911 (1); DG00, Cuni i Martorell, M., 1879 (1); DG10, Sánchez, A., 1920 (1); DG31, Cuni i Martorell, M., 1880 (1); DG41, Ribes, J. & Goula, M., 1995 (1); Sánchez, A., 1920 (1); DG50, Salvañá, J. M., 1870 (1); Salvañá, J. M., 1889 (1); DG56, Navàs, L., 1924 (1); DG60, Sánchez, A., 1920 (1); DG70, Bolívar, I. & Chicote, C., 1879 (1); Bolívar, I. & Chicote, C., 1879 (1); Cuni i Martorell, M., 1898 (1); Cuni i Martorell, M., 1898 (1); EG15, Español, F., 1964 (1); EG18, Cuni i Martorell, M., 1885 (1).

### ***Dicranocephalus albipes* (Fabricius, 1781)**

Pirineus, Sánchez, A., 1920 (1); BF96, Jiménez, P. J. *et al.*, 2003 (1); CF47, Alonso de Medina, E., 1983 (1); DF29, Ribes, J. & Ribes, E., 2001 (2); Wagner, E., 1960a (1); DG00, Sánchez, A., 1920 (3); DG33, Ribes, J. & Goula, M., 1995 (1); DG43, Ribes, J. & Goula, M., 1995 (1); DG52, Ribes, J. & Goula, M., 1995 (1); DG98, Linnavuori, R., 1971b (2).

### ***Dicranocephalus marginicollis* (Puton, 1881)**

BE89, Ribes, J., inèdit, 2003 (1). *Coll. J. Ribes*; CF23, Ribes, J., inèdit, 2003 (1). *Coll. J. Ribes*; CF37, Ribes, J., inèdit, 2003 (1). *Coll. J. Ribes*; CH30, Ribes, J., inèdit, 2003 (1). *Coll. J. Ribes*; DF27, Sánchez, A., 1920 (1).

### ***Dicranocephalus medius* (Mulsant & Rey, 1870)**

Catalunya, Moulet, P., 1995 (1); DG23, Ribes, J., inèdit, 2003 (1). *Coll. J. Ribes*; DG55, Ribes, J., inèdit, 2003 (1). *Coll. J. Ribes*.

### ***Dicranocephalus setulosus* (Ferrari, 1874)**

BF99, Ribes, E. & Ribes, J., 2000 (1); CF97, Ribes, E. & Ribes, J., 2000 (2); DF28, Ribes, E., Goula, M. & Mateos, E., 2000 (1); Ribes, J. & Ribes, E., 2001 (2).

## **Família Coreidae Leach, 1815**

### **Subfamília Coreinae Leach, 1815**

### ***Centrocoris spiniger* (Fabricius, 1803)**

Pirineus, Martorell y Peña, M., 1879 (1); Baixa Cerdanya, Bolívar, I. & Chicote, C., 1879 (1); Sánchez, A., 1920 (1); voltants de Barcelona, Cuni i Martorell, M., 1888b (1); Vázquez, M. Á., 1985 (1); BF88, Ribes, J., 1982 (1); BF96, Jiménez, P. J. *et al.*, 2003 (1); CF47, Alonso de Medina, E., 1983 (1); CG51, Gessé, F., *leg. et det.*, com. pers., *coll. F. Gessé*, 2003 (1); DF06, Sánchez, A., 1920 (1); DF28, Ribes, J. & Ribes, E., 2001 (1); DG00, Cuni i Martorell, M., 1879 (1); DG10, Sánchez, A., 1920 (1); DG41, Cuni i Martorell, M., 1883 (1); Ribes, J. & Goula, M., 1995 (2); Vázquez, M. Á., 1985 (1); DG51, Ribes, J. & Goula, M., 1995 (1); DG52, Ribes, J. & Goula, M., 1995 (1); DG70, Bolívar, I. & Chicote, C., 1879 (1); Cuni i Martorell, M., 1898 (1); Vázquez, M. Á., 1985 (2); DG83, Cuni i Martorell, M., 1885 (1); Vázquez, M. Á., 1985 (1).

### ***Centrocoris variegatus* Kolenati, 1845**

Barcelona, Moulet, P., 1995 (1); Tarragona, Moulet, P., 1995 (1); BF88, Ribes, J., 1982 (1); BF96, Jiménez, P. J. *et al.*, 2003 (1); DF17, Sánchez, A., 1920 (1); DF28, Ribes, E. & Ribes, J., 2001a (1); DF29, Vázquez, M. Á., 1985 (2); Wagner, E., 1960a (1); DG10, Sánchez, A., 1920 (1).

### ***Coreus marginatus* (Linnaeus, 1758)**

Catalunya mitjana, Martorell y Peña, M., 1879 (1); Pirineus, Sánchez, A., 1920 (1); voltants de Barcelona, Cuni i Martorell, M., 1888b (1); Vázquez, M. Á., 1985 (1); CF47, Alonso de Medina, E., 1983 (1); CF67, Cuni i Martorell, M., 1889b (1); Vázquez, M. Á., 1985 (1); CH14, Codina, A., 1914 (1); Sánchez, A., 1920 (2); CH21, Ribes, J., 1972b (1); CH23, Vázquez, M. Á., 1985 (2); CH51, Navàs, L., 1930 (1); Vázquez, M. Á., 1985 (1); DF17, Sánchez, A., 1920 (1); Vázquez, M. Á., 1985 (1); DF27, Vázquez, M. Á., 1985 (1); Wagner, E., 1960a (1); DF28, Bolívar, I. & Chicote, C., 1879 (1); Ribes, J., 2001a (1); Ribes, J. & Ribes, E., 2001 (4); Sánchez, A., 1920 (3); Vázquez, M. Á., 1985 (1); DF29, Ribes, J. & Ribes, E., 2001 (1); Vázquez, M. Á., 1985 (1); DF39, Maluquer, S., 1901 (1); DF49, Sánchez, A., 1920 (1); Torre Bueno, J. R. de la, 1912 (1); Vázquez, M. Á., 1985 (1); DG00, Cuni i Martorell, M., 1879 (1); DG13, Sánchez, A., 1920 (1); DG31, Cuni i Martorell, M., 1880 (1); Ribes, J. & Goula, M., 1995 (2); Sánchez, A., 1920 (1); DG32, Ribes, J. & Goula, M., 1995 (1); Sánchez, A., 1920 (1); DG38, Sánchez, A., 1920 (1); DG41, Cuni i Martorell, M., 1883 (1); Ribes, J. & Goula, M., 1995 (4); Sánchez, A., 1920 (1); Vázquez, M. Á., 1985 (1); DG43, Navàs, L., 1929 (1); Ribes, J. & Goula, M., 1995 (5); Vázquez, M. Á., 1985 (1); DG46, Sánchez, A., 1920 (1); DG48, Cuni i Martorell, M., 1889a (1); DG50, Salvañá, J. M., 1870 (1); Salvañá, J. M., 1889 (1); DG51, Ribes, J. & Goula, M., 1995 (3); Sánchez, A., 1920 (1); DG52, Ribes, J. & Goula, M., 1995 (2); Vázquez, M. Á., 1985 (1); Wagner, E., 1960a (1); DG53, Cuni i Martorell, M., 1880 (1); Ribes, J. & Goula, M., 1995 (2); Vázquez, M. Á., 1985 (2); DG56, Navàs, L., 1924 (1); Sánchez, A., 1920 (1); DG57, Vázquez, M. Á., 1985 (1); DG58, Navàs, L., 1929 (1); Sánchez, A., 1920 (1); Vázquez, M. Á., 1985 (1); DG60, Gessé, F., *leg. et det.*, com. pers., *coll. F. Gessé*, 2003 (1); DG65, Cuni i Martorell, M., 1889e (1); Vázquez, M. Á., 1985 (1); DG70, Bolívar, I. & Chicote, C., 1879 (1); Cuni i Martorell, M., 1898 (1); Vázquez, M. Á., 1985 (2); DG72, Cuni i Martorell, M., 1885 (1); Vázquez, M. Á., 1985 (1); EG07, Linnavuori, R., 1971b (1).

***Enoplops scapha* (Fabricius, 1803)**

Catalunya mitjana, Martorell y Peña, M., 1879 (1); CG51, Gessé, F., *leg. et det.*, com. pers., coll. F. Gessé, 2003 (1); DF07, Gessé, F., *leg. et det.*, com. pers., coll. F. Gessé, 2003 (1); DF27, Sánchez, A., 1920 (1); DF28, Ribes, J. & Ribes, E., 2001 (1); Sánchez, A., 1920 (2); DF29, Ribes, J. & Ribes, E., 2001 (1); DG32, Ribes, J. & Goula, M., 1995 (2); DG42, Ribes, J. & Goula, M., 1995 (1); DG52, Ribes, J. & Goula, M., 1995 (2); DG70, Bolívar, I. & Chicote, C., 1879 (1); Vázquez, M. Á., 1985 (1).

***Gonocerus acuteangulatus* (Goeze, 1778)**

Catalunya, Ribes, J., Blasco-Zumeta & Ribes, E., 1997 (1); Catalunya mitjana, Martorell y Peña, M., 1879 (1); voltants de Barcelona, Cuní i Martorell, M., 1888b (1); Vázquez, M. Á., 1985 (1); BF72, Salvador, M. de, 1915 (1); Sánchez, A., 1920 (1); Vázquez, M. Á., 1985 (2); CF67, Cuní i Martorell, M., 1889b (1); Vázquez, M. Á., 1985 (1); CG86, Sánchez, A., 1920 (1); Torre Bueno, J. R. de la, 1911 (1); Vázquez, M. Á., 1985 (1); CH13, Vázquez, M. Á., 1985 (1); DF28, Bolívar, I. & Chicote, C., 1879 (1); Sánchez, A., 1920 (1); Torre Bueno, J. R. de la, 1912 (1); Vázquez, M. Á., 1985 (1); DF49, Torre Bueno, J. R. de la, 1911 (1); Vázquez, M. Á., 1985 (1); DG00, Cuní i Martorell, M., 1879 (1); Sánchez, A., 1920 (2); Torre Bueno, J. R. de la, 1911 (1); Vázquez, M. Á., 1985 (4); DG10, Sánchez, A., 1920 (1); Vázquez, M. Á., 1985 (1); DG38, Sánchez, A., 1920 (1); DG42, Ribes, J. & Goula, M., 1995 (1); DG43, Ribes, J. & Goula, M., 1995 (1); Vázquez, M. Á., 1985 (1); DG46, Sánchez, A., 1920 (1); DG48, Cuní i Martorell, M., 1889a (1); DG49, Sánchez, A., 1920 (1); Torre Bueno, J. R. de la, 1912 (1); Vázquez, M. Á., 1985 (2); DG65, Vázquez, M. Á., 1985 (1).

***Gonocerus imitator* Reuter, 1891**

BF95, Forcadell, J. M., *leg.*, com. pers., Gessé, F., *det.*, coll. Museu del Montsià, 2003 (1) (registre 7675); DF28, Ribes, E. & Ribes, J., 2001a (1); Ribes, J. & Ribes, E., 2001 (1).

***Gonocerus insidiator* (Fabricius, 1787)**

Catalunya mitjana, Martorell y Peña, M., 1879 (1); Barcelona, Moulet, P., 1995 (1); Girona, Vázquez, M. Á., 1985 (1); Tarragona, Moulet, P., 1995 (1); voltants de Barcelona, Sánchez, A., 1920 (1); BF72, Vázquez, M. Á., 1985 (1); DF17, Sánchez, A., 1920 (1); Vázquez, M. Á., 1985 (1); DF28, Ribes, E., Goula, M. & Mateos, E., 2000 (1); Ribes, J. & Ribes, E., 2001 (4); Vázquez, M. Á., 1985 (3); DF29, Ribes, J. & Ribes, E., 2001 (3); Wagner, E., 1960a (1); DF49, Codina, A., 1915 (1); Sánchez, A., 1920 (1); Vázquez, M. Á., 1985 (1); DG00, Torre Bueno, J. R. de la, 1911 (1); Vázquez, M. Á., 1985 (1); DG52, Ribes, J. & Goula, M., 1995 (1); DG56, Navàs, L., 1924 (1); Sánchez, A., 1920 (1); DG70, Bolívar, I. & Chicote, C., 1879 (1); Cuní i Martorell, M., 1898 (1); Vázquez, M. Á., 1985 (2).

***Gonocerus juniperi* (Herrich-Schaeffer, 1839)**

Pirineus, Martorell y Peña, M., 1879 (1); Sánchez, A., 1920 (1); BF72, Vázquez, M. Á., 1985 (1); CF47, Alonso de Medina, E., 1983 (1); CF99, Vázquez, M. Á., 1985 (1); CG00, Vázquez, M. Á., 1985 (1); CH14, Vázquez, M. Á., 1985 (1); DG00, Cuní i Martorell, M., 1879 (1); DG43, Ribes, J. & Goula, M., 1995 (1); Vázquez, M. Á., 1985 (1); DG52, Ribes, J. & Goula, M., 1995 (1); DG70, Cuní i Martorell, M., 1898 (1); Vázquez, M. Á., 1985 (1); DG83, Cuní i Martorell, M., 1885 (1); Vázquez, M. Á., 1985 (1); DG98, Vázquez, M. Á., 1985 (1).

***Haploprocta sulcicornis* (Fabricius, 1794)**

Leida, Moulet, P., 1995 (1); Girona, Moulet, P., 1995 (1); CF47, Alonso de Medina, E., 1983 (1); CH14, Vázquez, M. Á., 1985 (1); DF28, Cuní i Martorell, M. (1888); Ribes, E. & Ribes, J., 2001a (1); Ribes, J. & Ribes, E., 2001 (2); Sánchez, A., 1920 (1); DF29, Ribes, J. & Ribes, E., 2001 (1); Wagner, E., 1960a (1); DF49, Codina, A., 1915 (1); Sánchez, A., 1920 (1); DG41, Cuní i Martorell, M., 1883 (1); Ribes, J. & Goula, M., 1995 (2); Vázquez, M. Á., 1985 (1); DG52, Ribes, J. & Goula, M., 1995 (1); DG65, Cuní i Martorell, M., 1889e (1); Vázquez, M. Á., 1985 (1); EG18, Vázquez, M. Á., 1985 (1).

**[*Leptoglossus occidentalis* Heidemann, 1910**

CF99, Ribes, J. & Escolà, O., 2003 (1).

Primera citació ibèrica d'aquesta espècie neàrtica trobada al nord d'Itàlia i a Eslovènia. De moment no s'ha considerat en el recompte de les espècies de Catalunya.]

***Phyllomorpha laciniata* (Villers, 1789)**

Girona, Moulet, P., 1995 (1); Barcelona, Moulet, P., 1995 (1); BF96, Jiménez, P. J. *et al.*, 2003 (1); CH14, Codina, A., 1916 (1); Sánchez, A., 1920 (1); Vázquez, M. Á., 1985 (1); DF27, Vázquez, M. Á., 1985 (2); Wagner, E., 1960a (2); DF28, Codina, A., 1916 (1); Ribes, E. & Ribes, J., 2001a (1); Ribes, J. & Ribes, E., 2001 (1); Sánchez, A., 1920 (2); DF29, Ribes, J. & Ribes, E., 2001 (1); DG43, Ribes, J. & Goula, M., 1995 (2); DG52, Ribes, J. & Goula, M., 1995 (1); DG84, Linnavuori, R., 1971b (1).

***Prionotylus brevicornis* (Mulsant & Rey, 1852)**

Barcelona, Moulet, P., 1995 (1); Tarragona, Moulet, P., 1995 (1); BF96, Jiménez, P. J. *et al.*, 2003 (1); DF29, Ribes, J. & Ribes, E., 2001 (1); DF39, Vázquez, M. Á., 1985 (1).

***Spathocera dahlmannii* (Schilling, 1829)**

CH14, Sánchez, A., 1920 (1); Vázquez, M. Á., 1985 (2); DG42, citat com a *S. dalmani*, Ribes, J. & Goula, M., 1995 (1); DG52, citat com a *S. dalmani*, Ribes, J. & Goula, M., 1995 (1).

***Spathocera lobata* (Herrich-Schaeffer, 1840)**

Barcelona, Moulet, P., 1995 (1); Girona, Moulet, P., 1995 (1); Lleida, Moulet, P., 1995 (1); Vall d'Aran, Ribes, J., 1984c (1); Maresme, Ribes, J., 1984c (1); Vallès, Ribes, J., 1984c (1); CH14, Codina, A., 1914 (1); Vázquez, M. Á., 1985 (1); CH22, Ribes, J., 1984 (1); DF29, Ribes, J. & Ribes, E., 2001 (2); DF39, Vázquez, M. Á., 1985 (1).

***Syromastes rhombus* (Linnaeus, 1767)**

Catalunya mitjana, Martorell y Peña, M., 1879 (1); CF47, Alonso de Medina, E., 1983 (1); CH14, Vázquez, M. Á., 1985 (3); DF28, Cuní i Martorell, M., 1888b (2); Ribes, E. & Ribes, J., 2001a (1); Ribes, J. & Ribes, E., 2001 (3); Sánchez, A., 1920 (2); Vázquez, M. Á., 1985 (3); DF29, Ribes, J. & Ribes, E., 2001 (1); Vázquez, M. Á., 1985 (1); DF49, Torre Bueno, J. R. de la, 1912 (1); Vázquez, M. Á., 1985 (1); DG41, Ribes, J. & Goula, M., 1995 (2); DG42, Ribes, J. & Goula, M., 1995 (1); DG43, Ribes, J. & Goula, M., 1995 (3); DG52, Ribes, J. & Goula, M., 1995 (3); DG53, Cuní i Martorell, M., 1880 (1); Ribes, J. & Goula, M., 1995 (2); Vázquez, M. Á., 1985 (2); DG60, Gessé, F., *leg. et det.*, com. pers., coll. F. Gessé, 2003 (1); DG65, Cuní i Martorell, M., 1889e (1); Vázquez, M. Á., 1985 (1); DG70, Bolívar, I. & Chicote, C., 1879 (1); Cuní i Martorell, M., 1898 (1); Vázquez, M. Á., 1985 (2); DG83, Cuní i Martorell, M., 1885 (1); Vázquez, M. Á., 1985 (1); DG84, Linnavuori, R., 1971b (1).

**Subfamília Pseudophloeinae Stål, 1872*****Arenocoris falleni* (Schilling, 1829)**

Barcelona, Moulet, P., 1995 (1); DG52, Ribes, J. & Goula, M., 1995 (1).  
Diverses localitats inèdites. Coll. J. Ribes.

***Arenocoris intermedius* (Jakovlev, 1883)**

CF88, Moulet, P., 1995 (1).

***Arenocoris waltli* (Herrich-Schaeffer, 1834)**

CF88, Vázquez, M. Á., 1985 (1); DG43, Ribes, J. & Goula, M., 1995 (1).

***Bathysolen nubilus* (Fallén, 1807)**

Barcelona, Moulet, P., 1995 (1); DF17, Vázquez, M. Á., 1985 (1); DF27, Vázquez, M. Á., 1985 (2).

***Bothrostethus annulipes* (A. Costa, 1843)**

Catalunya mitjana, Martorell y Peña, M., 1879 (1); Vall d'Aran, Vázquez, M. Á., 1985 (1); CF67, Cuní i Martorell, M., 1889b (1); Vázquez, M. Á., 1985 (1); CF97, Vázquez, M. Á., 1985 (1); CG86, Torre Bueno, J. R. de la, 1911 (1); Vázquez, M. Á., 1985 (1); DF17, Vázquez, M. Á., 1985 (1); DF28, Bolívar, I. & Chicote, C., 1879 (1); Ribes, E., Goula, M. & Mateos, E., 2000 (1); Ribes, E. & Ribes, J., 2001a (1); Ribes, J. & Ribes, E., 2001 (1); Vázquez, M. Á., 1985 (2); DF29, Ribes, J. & Ribes, E., 2001 (1); DG41, Ribes, J. & Goula, M., 1995 (2); Sánchez, A., 1920 (1); Vázquez, M. Á., 1985 (1); DG51, Ribes, J. & Goula, M., 1995 (1); DG52, Ribes, J. & Goula, M., 1995 (1); DG55, Vázquez, M. Á., 1985 (1).

***Ceraleptus gracilicornis* (Herrich-Schaeffer, 1835)**

Catalunya mitjana, Martorell y Peña, M., 1879 (1); Vall d'Aran, Vázquez, M. Á., 1985 (1); CF47, Alonso de Medina, E., 1983 (1); CG79, Sánchez, A., 1920 (1); CH14, Codina, A., 1915 (1); Sánchez, A., 1920 (1); DF28, Ribes, J. & Ribes, E., 2001 (1); DF29, Ribes, J. & Ribes, E., 2001 (2); DG42, Ribes, J. & Goula, M., 1995 (2); Vázquez, M. Á., 1985 (1); DG43, Ribes, J. & Goula, M., 1995 (1); DG52, Ribes, J. & Goula, M., 1995 (1); Ribes, J. & Goula, M., 1995 (2); Vázquez, M. Á., 1985 (2); DG70, Cuní i Martorell, M., 1898 (1); Vázquez, M. Á., 1985 (2).

***Ceraleptus lividus* Stein, 1858**

Barcelona, Moulet, P., 1995 (1); Girona, Moulet, P., 1995 (1); DF17, Vázquez, M. Á., 1985 (1); DF28, Ribes, E. & Ribes, J., 2001a (1); DF29, Ribes, J. & Ribes, E., 2001 (1); DG42, Ribes, J. & Goula, M., 1995 (1); DG70, Bolívar, I. & Chicote, C., 1879 (1).

***Ceraleptus obtusus* (Brullé, 1839)**

Barcelona, Moulet, P., 1995 (1); Girona, Moulet, P., 1995 (1); CG51, Codina, A., 1915 (1); Sánchez, A., 1920 (1); DF28, Ribes, J. & Ribes, E., 2001 (2); Sánchez, A., 1920 (1); Vázquez, M. Á., 1985 (1); DF29, Ribes, J. & Ribes, E., 2001 (2); DF39, Vázquez, M. Á., 1985 (1).

***Coriomeris affinis* (Herrich-Schaeffer, 1839)**

CF47, Alonso de Medina, E., 1983 (1); DF29, Ribes, J. & Ribes, E., 2001 (1); DF49, Sánchez, A., 1920 (2).



***Coriomeris alpinus* (Horváth, 1895)**

Catalunya, Moulet, P., 1995 (1); Barcelona, Moulet, P., 1995 (1); Lleida, Moulet, P., 1995 (1); CH31, Ribes, J., 1980 (1); Vázquez, M. Á., 1985 (1).

***Coriomeris denticulatus* (Scopoli, 1763)**

Catalunya mitjana, Martorell y Peña, M., 1879 (1); Baixa Cerdanya, Bolívar, I. & Chicote, C., 1879 (1); Sánchez, A., 1920 (1); Vázquez, M. Á., 1985 (1); voltants de Barcelona, Vázquez, M. Á., 1985 (1); CF47, Alonso de Medina, E., 1983 (1); CH14, Sánchez, A., 1920 (1); DF07, Sánchez, A., 1920 (1); DF28, Ribes, J. & Ribes, E., 2001 (1); Sánchez, A., 1920 (3); DF29, Ribes, J. & Ribes, E., 2001 (1); Vázquez, M. Á., 1985 (2); Wagner, E., 1960a (1); DG00, Torre Bueno, J. R. de la, 1911 (1); Vázquez, M. Á., 1985 (1); DG41, Cuni i Martorell, M., 1883 (1); Ribes, J. & Goula, M., 1995 (3); Vázquez, M. Á., 1985 (1); DG43, Ribes, J. & Goula, M., 1995 (2); DG52, Ribes, J. & Goula, M., 1995 (4); DG53, Cuni i Martorell, M., 1880 (1); Ribes, J. & Goula, M., 1995 (2); Vázquez, M. Á., 1985 (2); DG56, Navàs, L., 1924 (1); Sánchez, A., 1920 (1); DG70, Bolívar, I. & Chicote, C., 1879 (1); Cuni i Martorell, M., 1898 (1); Vázquez, M. Á., 1985 (2).

***Coriomeris hirticornis* (Fabricius, 1794)**

Catalunya mitjana i Pirineus, Martorell y Peña, M., 1879 (1); Sánchez, A., 1920 (1); Barcelona, Moulet, P., 1995 (1); Girona, Moulet, P., 1995 (1); Lleida, Moulet, P., 1995 (1); Tarragona, Moulet, P., 1995 (1); voltants de Barcelona, Codina, A., 1925 (1); Vázquez, M. Á., 1985 (1); CF47, Alonso de Medina, E., 1983 (1); CH21, Ribes, J., 1972b (1); DF28, Ribes, E. & Ribes, J., 2001a (1); Ribes, J. & Ribes, E., 2001 (2); DF29, Ribes, J. & Ribes, E., 2001 (2); DG00, Cuni i Martorell, M., 1879 (1); Sánchez, A., 1920 (1); DG32, Ribes, J. & Goula, M., 1995 (1); DG52, Ribes, J. & Goula, M., 1995 (1); DG53, Cuni i Martorell, M., 1880 (1); Ribes, J. & Goula, M., 1995 (2); Vázquez, M. Á., 1985 (2); DG70, Bolívar, I. & Chicote, C., 1879 (1); Cuni i Martorell, M., 1898 (1); Vázquez, M. Á., 1985 (2); DG83, Cuni i Martorell, M., 1885 (1); Vázquez, M. Á., 1985 (1); EG18, Cuni i Martorell, M., 1885 (1); Vázquez, M. Á., 1985 (1).

***Loxocnemis dentator* (Fabricius, 1794)**

Catalunya mitjana, Martorell y Peña, M., 1879 (1); Barcelona, Moulet, P., 1995 (1); Girona, Moulet, P., 1995 (1); Tarragona, Moulet, P., 1995 (1); voltants de Barcelona, Cuni i Martorell, M., 1888b (1); Vázquez, M. Á., 1985 (1); CF47, Alonso de Medina, E., 1983 (1); DF17, Codina, A., 1925 (1); Vázquez, M. Á., 1985 (1); DF28, Vázquez, M. Á., 1985 (1); DF29, Ribes, J. & Ribes, E., 2001 (1); DG10, Vázquez, M. Á., 1985 (1); DG43, Ribes, J. & Goula, M., 1995 (1); Vázquez, M. Á., 1985 (1); DG70, Bolívar, I. & Chicote, C., 1879 (1); Cuni i Martorell, M., 1898 (1); Vázquez, M. Á., 1985 (1).

***Strobilotoma typhaecornis* (Fabricius, 1803)**

Catalunya mitjana, Martorell y Peña, M., 1879 (1); Catalunya, Vázquez, M. Á., 1985 (1); voltants de Barcelona, Codina, A., 1925 (1); Vázquez, M. Á., 1985 (1); BF96, Jiménez, P. J. *et al.*, 2003 (1); CF47, Alonso de Medina, E., 1983 (1); CF67, Cuni i Martorell, M., 1889b (1); Vázquez, M. Á., 1985 (1); DF18, Ribes, J. & Ribes, E., 2001 (1); Vázquez, M. Á., 1985 (1); DF28, Ribes, E. & Ribes, J., 2001a (1); Vázquez, M. Á., 1985 (1); DF29, Ribes, J. & Ribes, E., 2001 (2); Wagner, E., 1960a (2); DG70, Bolívar, I. & Chicote, C., 1879 (1); Cuni i Martorell, M., 1898 (1); Vázquez, M. Á., 1985 (1); DG72, Cuni i Martorell, M., 1885 (1); Vázquez, M. Á., 1985 (1).

***Ulmicola spinipes* (Fallén, 1807)**

Catalunya, Moulet, P., 1995 (1); CH12, Moulet, P., 1995 (1); Ribes, J., 1980 (1); Vázquez, M. Á., 1985 (1).

**Família Alydidae Amyot & Serville, 1843****Subfamília Alydinae Amyot & Serville, 1843*****Alydus calcaratus* (Linnaeus, 1758)**

Catalunya mitjana, Martorell y Peña, M., 1879 (1); Barcelona, Moulet, P., 1995 (1); Girona, Moulet, P., 1995 (1); Lleida, Moulet, P., 1995 (1); Tarragona, Moulet, P., 1995 (1); CF47, Alonso de Medina, E., 1983 (1); CH21, Ribes, J., 1972b (1); DF27, Vázquez, M. Á., 1985 (1); DG38, Sánchez, A., 1920 (1); DG41, Ribes, J. & Goula, M., 1995 (1); DG43, Ribes, J. & Goula, M., 1995 (2); DG47, Sánchez, A., 1920 (1); DG52, Ribes, J. & Goula, M., 1995 (3); Vázquez, M. Á., 1985 (1); Wagner, E., 1960a (1); DG53, Cuni i Martorell, M., 1880 (1); Ribes, J. & Goula, M., 1995 (2); Vázquez, M. Á., 1985 (2).

***Camptopus lateralis* (Germar, 1817)**

Pirineus, Martorell y Peña, M., 1879 (1); voltants d'Olot, Sánchez, A., 1920 (1); BF72, Salvador, M. de, 1915 (1); Vázquez, M. Á., 1985 (1); BF96, Jiménez, P. J. *et al.*, 2003 (1); CF47, Alonso de Medina, E., 1983 (1); CF67, Cuni i Martorell, M., 1889b (1); Vázquez, M. Á., 1985 (1); CF69, Sánchez, A., 1920 (1); CG86, Sánchez, A., 1920 (1); DF17, Sánchez, A., 1920 (1); DF28, Cuni i Martorell, M., 1888b (2); Ribes, E. & Ribes, J., 2001a (1); Ribes, J. & Ribes, E., 2001 (1); Vázquez, M. Á., 1985 (3); DF29, Ribes, J. & Ribes, E., 2001 (3); Vázquez, M. Á., 1985 (2); Wagner, E., 1960a (2); DF49, Sánchez, A., 1920 (3); DG00, Bolívar, I. & Chicote, C., 1879 (1); Cuni i Martorell, M., 1879 (1); Sánchez, A., 1920 (1); Vázquez, M. Á., 1985 (1); DG01, Sánchez, A., 1920 (1); DG20, Sánchez, A., 1920 (1); DG33, Ribes, J. & Goula, M., 1995 (1); DG41, Cuni i Martorell,

M., 1883 (1); Ribes, J. & Goula, M., 1995 (8); Sánchez, A., 1920 (2); Vázquez, M. Á., 1985 (1); DG42, Ribes, J. & Goula, M., 1995 (1); DG43, Ribes, J. & Goula, M., 1995 (1); DG51, Ribes, J. & Goula, M., 1995 (1); DG53, Cuni i Martorell, M., 1880 (1); Ribes, J. & Goula, M., 1995 (2); Vázquez, M. Á., 1985 (2); DG65, Cuni i Martorell, M., 1889e (1); Vázquez, M. Á., 1985 (1); DG70, Bolívar, I. & Chicote, C., 1879 (1); Cuni i Martorell, M., 1898 (1); Vázquez, M. Á., 1985 (2); DG83, Cuni i Martorell, M., 1885 (1); Vázquez, M. Á., 1985 (1); EG02, Vázquez, M. Á., 1985 (1).

### Subfamília *Micrelytrinae* Stål, 1872

#### *Micrelytra fossularum* (Rossi, 1790)

Pirineus, Martorell y Peña, M., 1879 (1); Baixa Cerdanya, Bolívar, I. & Chicote, C., 1879 (1); Vázquez, M. Á., 1985 (1); Barcelona, Moulet, P., 1995 (1); Girona, Moulet, P., 1995 (1); Tarragona, Moulet, P., 1995 (1); CF47, Alonso de Medina, E., 1983 (1); DF07, Cuni i Martorell, M., 1889c (1); Vázquez, M. Á., 1985 (1); DF28, Ribes, J. & Ribes, E., 2001 (1); DF29, Ribes, J. & Ribes, E., 2001 (3); Vázquez, M. Á., 1985 (1); Wagner, E., 1960a (1); DF38, Sánchez, A., 1920 (2); Vázquez, M. Á., 1985 (1); DF49, Sánchez, A., 1920 (1); DG31, Vázquez, M. Á., 1985 (1); DG41, Cuni i Martorell, M., 1883 (1); Ribes, J. & Goula, M., 1995 (2); Vázquez, M. Á., 1985 (1); DG53, Cuni i Martorell, M., 1880 (1); Ribes, J. & Goula, M., 1995 (2); Vázquez, M. Á., 1985 (2); DG65, Cuni i Martorell, M., 1889e (1); Vázquez, M. Á., 1985 (1); DG70, Bolívar, I. & Chicote, C., 1879 (1); Cuni i Martorell, M., 1898 (1); Vázquez, M. Á., 1985 (2).

### Família *Rhopalidae* Amyot & Serville, 1843

#### Subfamília *Rhopalinae* Amyot & Serville, 1843

#### Tribu *Chorosomatini* Stål, 1862

#### *Agraphopus lethierryi* Stål, 1872

Barcelona, Moulet, P., 1995 (1); Lleida, Moulet, P., 1995 (1); CF19, Ribes, J., inèdit, 2003 (1). *Coll. J. Ribes*; CF47, Alonso de Medina, E., 1983 (1); CG88, Vázquez, M. Á., 1985 (1); DF28, Ribes, J. & Ribes, E., 2001 (1); Vázquez, M. Á., 1985 (1); Wagner, E., 1960a (1); DF29, Ribes, J. & Ribes, E., 2001 (1); DG41, Ribes, J. & Goula, M., 1995 (2); Sánchez, A., 1920 (1).

#### *Chorosoma schillingi* (Schummel, 1829)

BF72, Salvador, M. de, 1914 (1); Sánchez, A., 1920 (1); BF96, Jiménez, P. J. *et al.*, 2003 (1); BF97, Ribes, J., inèdit, 2003 (1). *Coll. J. Ribes*; BF99, Ribes, J., inèdit, 2003 (1). *Coll. J. Ribes*; CF08, Ribes, J., inèdit, 2003 (1). *Coll. J. Ribes*; CF78, Ribes, J., inèdit, 2003 (1). *Coll. J. Ribes*; CG30, Ribes, J., inèdit, 2003 (1). *Coll. J. Ribes*; CG51, Gessé, F., *leg. et det.*, com. pers., *coll. F. Gessé*, 2003 (1); CG96, Ribes, J., inèdit, 2003 (1). *Coll. J. Ribes*; CH51, Ribes, J., inèdit, 2003 (1). *Coll. J. Ribes*.

#### *Myrmus miriformis* (Fallén, 1807)

Barcelona, Moulet, P., 1995 (1); Girona, Moulet, P., 1995 (1); DF07, Gessé, F. & Goula, M., 2003a (1); DF28, Ribes, E., Goula, M. & Mateos, E., 2000 (1); Ribes, E. & Ribes, J., 2001a (1); Ribes, J. & Ribes, E., 2001 (4); Sánchez, A., 1920 (1); DF29, Ribes, J. & Ribes, E., 2001 (3); Vázquez, M. Á., 1985 (2); Wagner, E., 1960a (1).

#### Tribu *Maccevethini* Chopra, 1967

#### *Maccevethus caucasicus* (Kolenati, 1845)

CF78, Ribes, E. & Ribes, J., 2000 (1); CF88, Ribes, E. & Ribes, J., 2000 (1); DF49, Sánchez, A., 1920 (1); Torre Bueno, J. R. de la, 1911 (1); Vázquez, M. Á., 1985 (1); DG41, citat anteriorment com a *Maccevethus lineola*, Ribes, J. & Goula, M., 1995 (1); EG15, Español, F., 1964 (1).

Les citacions antigues d'aquesta espècie són dubtoses.

#### *Maccevethus corsicus* Signoret, 1862

Girona, Moulet, P., 1995 (1); Lleida, Moulet, P., 1995 (1); Tarragona, Moulet, P., 1995 (1); CF47, Alonso de Medina, E., 1983 (1); DF28, Ribes, E., Goula, M. & Mateos, E., 2000 (1); Ribes, J. & Ribes, E., 2001 (2); DF29, Ribes, J. & Ribes, E., 2001 (2); EG15, Ribes, J., 1980 (1).

Les citacions antigues d'aquesta espècie són dubtoses.

#### *Maccevethus errans* (Fabricius, 1794)

Catalunya, Martorell y Peña, M., 1879 (1); Lleida, Moulet, P., 1995 (1); Tarragona, Moulet, P., 1995 (1); Baixa Cerdanya, Sánchez, A., 1920 (1); voltants de Barcelona, Cuni i Martorell, M., 1888b (1); Vázquez, M. Á., 1985 (1); CF69, Sánchez, A., 1920 (1); DF28, Bolívar, I. & Chicote, C., 1879 (1); Ribes, E. & Ribes, J., 2001a (1); Sánchez, A., 1920 (2); Vázquez, M. Á., 1985 (1); DG00, Sánchez, A., 1920 (1); DG41, Cuni i Martorell, M., 1883 (1); Ribes, J. & Goula, M., 1995

(3); Sánchez, A., 1920 (1); Vázquez, M. Á., 1985 (1); DG43, Navàs, L., 1929 (1); Ribes, J. & Goula, M., 1995 (1); DG48, Cuní i Martorell, M., 1889a (1); DG58, Navàs, L., 1929 (1); Vázquez, M. Á., 1985 (1); DG65, Cuní i Martorell, M., 1889e (1); Vázquez, M. Á., 1985 (1); DG70, Bolívar, I. & Chicote, C., 1879 (1); Cuní i Martorell, M., 1898 (1); Vázquez, M. Á., 1985 (1); DG83, Cuní i Martorell, M., 1885 (1); Vázquez, M. Á., 1985 (1).

Les citacions antigues d'aquesta espècie són dubtoses. Les tres espècies del gènere *sensu* Moulet, 1995 són molt semblants i només se separen pels paràmers del mascle.

### ***Stictopleurus abutilon* (Rossi, 1790)**

Catalunya mitjana, Martorell y Peña, M., 1879 (1); Girona, Linnavuori, R., 1971b (1); CF47, Alonso de Medina, E., 1983 (1); CG89, Linnavuori, R., 1971b (1); CG99, Cuní i Martorell, M., 1881 (1); CH13, Linnavuori, R., 1971b (1); DF29, Ribes, J. & Ribes, E., 2001 (3); Vázquez, M. Á., 1985 (1); Wagner, E., 1960a (1); DG43, Ribes, J. & Goula, M., 1995 (1); DG47, Sánchez, A., 1920 (1); DG53, citat com a *Corizus abutilon* Rossi, Cuní i Martorell, M., 1880 (1); Ribes, J. & Goula, M., 1995 (2); Vázquez, M. Á., 1985 (2); DG58, Sánchez, A., 1920 (1); DG65, Cuní i Martorell, M., 1889e (1); Vázquez, M. Á., 1985 (1); DG70, Bolívar, I. & Chicote, C., 1879 (1); Cuní i Martorell, M., 1898 (1); Vázquez, M. Á., 1985 (2); DG72, Ribes, J. & Goula, M., 1995 (1). DG73, Linnavuori, R., 1971b (1).

Les citacions antigues d'aquesta espècie són dubtoses perquè és difícil de separar de *S. pictus* (Fieber, 1860).

### ***Stictopleurus crassicornis* (Linnaeus, 1758)**

Catalunya mitjana, Martorell y Peña, M., 1879 (1); Barcelona, Moulet, P., 1995 (1); Lleida, Moulet, P., 1995 (1); Girona, Moulet, P., 1995 (1); Tarragona, Moulet, P., 1995 (1); voltants de Barcelona, Cuní i Martorell, M., 1888b (1); Vázquez, M. Á., 1985 (1); CF47, Alonso de Medina, E., 1983 (1); CG44, Codina, A., 1925 (1); Vázquez, M. Á., 1985 (1); CG99, Cuní i Martorell, M., 1881 (1); CH23, Ribes, J., 1980 (1); DF17, Codina, A., 1925 (1); Vázquez, M. Á., 1985 (1); DF28, Sánchez, A., 1920 (1); DF39, Cuní i Martorell, M., 1888b (1); Ribes, J. & Ribes, E., 2001 (1); Sánchez, A., 1920 (1); DG20, Sánchez, A., 1920 (1); DG41, citat com a *Corizus crassicornis*, Cuní i Martorell, M., 1883 (1); Ribes, J. & Goula, M., 1995 (2); Vázquez, M. Á., 1985 (1); DG53, Ribes, J., 1980 (1); Ribes, J. & Goula, M., 1995 (1); DG56, Ribes, J., 1980 (1); DG70, Bolívar, I. & Chicote, C., 1879 (1); Cuní i Martorell, M., 1898 (1); Vázquez, M. Á., 1985 (2); DG72, Cuní i Martorell, M., 1885 (1); Vázquez, M. Á., 1985 (1).

Les citacions antigues d'aquesta espècie són dubtoses.

### ***Stictopleurus pictus* (Fieber, 1861)**

BF96, Jiménez, P. J. *et al.*, 2003 (2); CF47, Alonso de Medina, E., 1983 (1); DF28, Ribes, E., Goula, M. & Mateos, E., 2000 (1); Ribes, J. & Ribes, E., 2001 (4); DF29, Ribes, J. & Ribes, E., 2001 (4); Vázquez, M. Á., 1985 (1); Wagner, E., 1960a (1); DG52, Ribes, J. & Goula, M., 1995 (1); DG53, Ribes, J. & Goula, M., 1995 (1).

Les citacions antigues d'aquesta espècie són dubtoses perquè és difícil de separar de *S. abutilon* (Rossi, 1790).

### ***Stictopleurus punctatonervosus* (Goeze, 1778)**

BF96, Jiménez, P. J. *et al.*, 2003 (1); CF47, Alonso de Medina, E., 1983 (1); DF28, Ribes, E., Goula, M. & Mateos, E., 2000 (1); Ribes, J. & Ribes, E., 2001 (1); DF29, Ribes, J. & Ribes, E., 2001 (5); Vázquez, M. Á., 1985 (2); Wagner, E., 1960a (2); DG41, Ribes, J. & Goula, M., 1995 (1); DG42, Ribes, J. & Goula, M., 1995 (2); Vázquez, M. Á., 1985 (1); DG52, Ribes, J. & Goula, M., 1995 (1); DG73, Linnavuori, R., 1971b (1).

### ***Stictopleurus subtommentosus* (Rey, 1888)**

Catalunya, Moulet, P., 1995 (1); Barcelona, Moulet, P., 1995 (1); Tarragona, Moulet, P., 1995 (1); BF96, Jiménez, P. J. *et al.*, 2003 (3); CF38, Ribes, J., 1990 (1); CF47, Ribes, J., 1990 (1).

### ***Stictopleurus synavei* Göllner-Scheiding, 1975**

Catalunya, Ribes, J., 1990 (1); BF71, Ribes, J., 1978b (1); CF08, Ribes, J., 1990 (1); CF37, Ribes, J., 1990 (1); CF47, Ribes, J., 1990 (1); CG00, Ribes, J., 1990 (1).

## **Tribu Rhopalini Amyot & Serville, 1843**

### ***Brachycarenum tigrinus* (Schilling, 1829)**

Pinireus, Martorell y Peña, M., 1879 (1); voltants de Barcelona, Cuní i Martorell, M., 1888b (1); Vázquez, M. Á., 1985 (1); CF47, Alonso de Medina, E., 1983 (1); CG99, Cuní i Martorell, M., 1881 (1); DF07, Gessé, F., *leg. et det.*, com. pers., coll. F. Gessé, 2003 (1); DF28, Ribes, E., Goula, M. & Mateos, E., 2000 (1); Ribes, J. & Ribes, E., 2001 (1); DF29, Ribes, J. & Ribes, E., 2001 (2); DF49, Sánchez, A., 1920 (3); Torre Bueno, J. R. de la, 1912 (1); Vázquez, M. Á., 1985 (1); DG00, Cuní i Martorell, M., 1879 (1); DG41, Ribes, J. & Goula, M., 1995 (1); Sánchez, A., 1920 (1); DG53, Ribes, J. & Goula, M., 1995 (1); DG70, Bolívar, I. & Chicote, C., 1879 (1); Cuní i Martorell, M., 1898 (1); Vázquez, M. Á., 1985 (2); DG84, Linnavuori, R., 1971b (1).

### ***Corizus hyoscyami* (Linnaeus, 1758)**

Pinireus, Martorell y Peña, M., 1879 (1); Sánchez, A., 1920 (1); CF47, Alonso de Medina, E., 1983 (1); CH21, Ribes, J., 1972b (1); DF07, Ferrer Vert, F., 1916 (1); DF17, Sánchez, A., 1920 (1); DF27, Sánchez, A., 1920 (1); DF28, Ribes, E. & Ri-

bes, J., 2001a (1); Sánchez, A., 1920 (1); Vázquez, M. Á., 1985 (1); Wagner, E., 1960a (1); DF29, Ribes, J. & Ribes, E., 2001 (3); Vázquez, M. Á., 1985 (2); Wagner, E., 1960a (2); DF49, Sánchez, A., 1920 (1); DG00, Cuni i Martorell, M., 1879 (1); DG13, Sánchez, A., 1920 (1); DG41, Ribes, J. & Goula, M., 1995 (1); DG42, Ribes, J. & Goula, M., 1995 (1); DG43, Ribes, J. & Goula, M., 1995 (2); DG50, Salvaña, J. M., 1870 (1); Salvaña, J. M., 1889 (1); DG52, Ribes, J. & Goula, M., 1995 (2); DG58, Navàs, L., 1929 (1); Vázquez, M. Á., 1985 (1); DG72, Ribes, J. & Goula, M., 1995 (2).

***Corizus nigradorsum* (Puton, 1874)**

EG16, Moulet, P., 1995 (1).

***Liorhysus hyalinus* (Fabricius, 1794)**

BF96, Jiménez, P. J. *et al.*, 2003 (2); CG99, Cuni i Martorell, M., 1881 (1); DF07, Codina, A., 1925 (1); Gessé, F. & Goula, M., 2003a (1); Vázquez, M. Á., 1985 (1); DF27, Vázquez, M. Á., 1985 (1); Wagner, E., 1960a (1); DF28, Ribes, E. & Ribes, J., 2001a (1); Ribes, J. & Ribes, E., 2001 (1); DF29, Ribes, J. & Ribes, E., 2001 (4); Vázquez, M. Á., 1985 (2); Wagner, E., 1960a (2); DF38, Cuni i Martorell, M., 1888b (1); Vázquez, M. Á., 1985 (1); DF49, Sánchez, A., 1920 (1); Vázquez, M. Á., 1985 (1); DG01, Codina, A., 1925 (1); Vázquez, M. Á., 1985 (1); DG42, Ribes, J. & Goula, M., 1995 (1); DG51, Ribes, J. & Goula, M., 1995 (1); Sánchez, A., 1920 (1); DG52, Ribes, J. & Goula, M., 1995 (1); DG53, Cuni i Martorell, M., 1880 (1); Ribes, J. & Goula, M., 1995 (2); Ribes, J. & Goula, M., 1995 (1); Vázquez, M. Á., 1985 (2).

***Rhopalus (Aeschyntelus) maculatus* (Fieber, 1837)**

Barcelona, Moulet, P., 1995 (1); Girona, Moulet, P., 1995 (1); Lleida, Moulet, P., 1995 (1); CG51, Codina, A., 1915 (1); Sánchez, A., 1920 (1); Vázquez, M. Á., 1985 (1); DG12, Vázquez, M. Á., 1985 (1); DG32, Ribes, J., 1980 (1); Ribes, J. & Goula, M., 1995 (1); Vázquez, M. Á., 1985 (1); DG41, Ribes, J. & Goula, M., 1995 (1); DG51, Ribes, J. & Goula, M., 1995 (2); DG52, Ribes, J. & Goula, M., 1995 (1); DG53, Cuni i Martorell, M., 1880 (1); Ribes, J. & Goula, M., 1995 (1); Ribes, J. & Goula, M., 1995 (2); DG65, Ribes, J., 1980 (1); Vázquez, M. Á., 1985 (1).

***Rhopalus (Rhopalus) conspersus* (Fieber, 1837)**

Barcelona, Moulet, P., 1995 (1); Girona, Moulet, P., 1995 (1); Lleida, Moulet, P., 1995 (1); CF47, Alonso de Medina, E., 1983 (1); CG77, Vázquez, M. Á., 1985 (1); CH14, Vázquez, M. Á., 1985 (1); DF29, Ribes, J. & Ribes, E., 2001 (2); Vázquez, M. Á., 1985 (2); Wagner, E., 1960a (1); DG41, citat erròniament com a *Corizus distinctus*, Cuni i Martorell, M., 1883 (1); Ribes, J. & Goula, M., 1995 (2); DG43, Vázquez, M. Á., 1985 (1); DG52, Ribes, J. & Goula, M., 1995 (4).

***Rhopalus (Rhopalus) distinctus* (Signoret, 1859)**

Barcelona, Moulet, P., 1995 (1); Lleida, Moulet, P., 1995 (1); DG41, Cuni i Martorell, M., 1883 (2).

***Rhopalus (Rhopalus) lepidus* Fieber, 1861**

Catalunya mitjana, Martorell y Peña, M., 1879 (1); Barcelona, Moulet, P., 1995 (1); Ribes, J., Blasco-Zumeta & Ribes, E., 1997 (1); Girona, Moulet, P., 1995 (1); Ribes, J., Blasco-Zumeta & Ribes, E., 1997 (1); DF27, Wagner, E., 1960a (1); DF28, Ribes, J. & Ribes, E., 2001 (1); DF29, Ribes, J. & Ribes, E., 2001 (1); Wagner, E., 1960a (1); DG70, Bolívar, I. & Chicote, C., 1879 (1); Cuni i Martorell, M., 1898 (1); DG73, Linnavuori, R., 1971b (1); EG07, Cuni i Martorell, M., 1885 (1). Les citacions antigues d'aquesta espècie són dubtoses perquè és difícil de separar de *R. rufus* (Schilling, 1829).

***Rhopalus (Rhopalus) parumpunctatus* (Schilling, 1829)**

CF47, Alonso de Medina, E., 1983 (1); CG99, Cuni i Martorell, M., 1881 (1); CH14, Codina, A., 1925 (1); Vázquez, M. Á., 1985 (1); CH21, Ribes, J., 1972b (1); DF29, Ribes, J. & Ribes, E., 2001 (2); Vázquez, M. Á., 1985 (1); Wagner, E., 1960a (1); DG00, Sánchez, A., 1920 (1); DG33, Ribes, J. & Goula, M., 1995 (1); DG43, Ribes, J. & Goula, M., 1995 (1); DG52, Ribes, J. & Goula, M., 1995 (1); DG65, Cuni i Martorell, M., 1889e (1); Vázquez, M. Á., 1985 (1).

***Rhopalus (Rhopalus) rufus* (Schilling, 1829)**

Catalunya mitjana, Martorell y Peña, M., 1879 (1); voltants de Barcelona, Cuni i Martorell, M., 1888b (1); Vázquez, M. Á., 1985 (1); BF88, Ribes, J., 1982 (1); DF29, Ribes, J. & Ribes, E., 2001 (1); DG41, Cuni i Martorell, M., 1883 (1); Ribes, J. & Goula, M., 1995 (2); Ribes, J. & Goula, M., 1995 (2); Sánchez, A., 1920 (2); Vázquez, M. Á., 1985 (1); DG42, Ribes, J. & Goula, M., 1995 (1); citada erròniament com a *R. lepidus*, Ribes, J. & Goula, M., 1995 (1); DG43, Ribes, J. & Goula, M., 1995 (2); DG52, Ribes, J. & Goula, M., 1995 (2); DG70, Bolívar, I. & Chicote, C., 1879 (1); Cuni i Martorell, M., 1898 (1); Vázquez, M. Á., 1985 (2); DG83, Cuni i Martorell, M., 1885 (1); Vázquez, M. Á., 1985 (1). Les citacions antigues d'aquesta espècie són dubtoses perquè és difícil de separar de *R. lepidus* Fieber, 1861.

***Rhopalus (Rhopalus) subrufus* (Gmelin, 1790)**

Pirineus, Martorell y Peña, M., 1879 (1); voltants de Barcelona, Cuni i Martorell, M., 1888b (1); Vázquez, M. Á., 1985 (1); BF72, Salvador, M. de, 1915 (1); Sánchez, A., 1920 (1); Vázquez, M. Á., 1985 (1); CF47, Alonso de Medina, E., 1983 (1); CF55, Vázquez, M. Á., 1985 (1); CG79, Codina, A., 1925 (1); Vázquez, M. Á., 1985 (1); CH14, Sánchez, A., 1920 (2); DF07, Gessé, F. & Goula, M., 2003a (1); DF28, Ribes, E., Goula, M. & Mateos, E., 2000 (1); Ribes, J. & Ribes, E., 2001 (2); DF29, Ribes, J. & Ribes, E., 2001 (4); Vázquez, M. Á., 1985 (2); Wagner, E., 1960a (2); DF49, Sánchez, A., 1920 (1); DG00, Cuni i

Martorell, M., 1879 (1); DG01, Codina, A., 1925 (1); Vázquez, M. Á., 1985 (1); DG31, Ribes, J. & Goula, M., 1995 (1); DG41, Cuni i Martorell, M., 1883 (1); Ribes, J. & Goula, M., 1995 (7); Sánchez, A., 1920 (1); Vázquez, M. Á., 1985 (1); DG42, Ribes, J. & Goula, M., 1995 (1); DG43, Navàs, L., 1929 (1); Ribes, J. & Goula, M., 1995 (3); Vázquez, M. Á., 1985 (1); DG51, Ribes, J. & Goula, M., 1995 (1); DG52, Ribes, J. & Goula, M., 1995 (3); DG53, Cuni i Martorell, M., 1880 (1); Ribes, J. & Goula, M., 1995 (2); Vázquez, M. Á., 1985 (2); DG65, Cuni i Martorell, M., 1889e (1); Vázquez, M. Á., 1985 (1); DG70, Bolívar, I. & Chicote, C., 1879 (1); EG18, Cuni i Martorell, M., 1885 (1); Vázquez, M. Á., 1985 (1).

## Superfamília Pentatomoidea Leach, 1815

### Família Plataspidae Dallas, 1851

#### *Coptosoma scutellatum* (Geoffroy, 1785)

Catalunya mitjana, Martorell y Peña, M., 1879 (1); Sant Cebrià, Bolívar, I. & Chicote, C., 1879 (1); CF47, Alonso de Medina, E., 1983 (1); CG44, Sánchez, A., 1920 (1); DF07, Gessé, F., *leg. et det.*, com. pers., coll. F. Gessé, 2003 (1); DF28, Bolívar, I. & Chicote, C., 1879 (1); Ribes, J. & Ribes, E., 2001 (4); DF29, Wagner, E., 1960a (1); DG00, Sánchez, A., 1920 (1); DG50, Salvaña, J. M., 1870 (1); Salvaña, J. M., 1889 (1); DG52, Ribes, J. & Goula, M., 1995 (2); Wagner, E., 1960a (1); DG53, Cuni i Martorell, M., 1880 (1); Ribes, J. & Goula, M., 1995 (3); DG56, Codina, A., 1915 (1); Navàs, L., 1924 (1); Sánchez, A., 1920 (1); DG60, Sánchez, A., 1920 (1); DG70, Cuni i Martorell, M., 1898 (1).

### Família Cydnidae Billberg, 1820

#### Subfamília Cydninae Billberg, 1820

#### Tribu Cydnini Billberg, 1820

#### *Cydnus aterrimus* (Foster, 1771)

Catalunya mitjana, Martorell y Peña, M., 1879 (1); voltants de Barcelona, Cuni i Martorell, M., 1888b (1); BF69, Farnós, A., *leg.*, com. pers., Gessé, F., *det.*, coll. Museu del Montsià, 2003 (1) (registre 7672); BF88, Ribes, J., 1982 (1); CF47, Alonso de Medina, E., 1983 (1); CF55, Fuente, J. A. de la, 1972a (1); DF17, Fuente, J. A. de la, 1972a (1); DF27, Sánchez, A., 1920 (1); Wagner, E., 1960a (1); DF28, Bolívar, I. & Chicote, C., 1879 (1); Ribes, E. & Ribes, J., 2001a (2); Ribes, J. & Ribes, E., 2001 (1); Sánchez, A., 1920 (1); DF49, Sánchez, A., 1920 (3); DG00, Cuni i Martorell, M., 1879 (1); Melichar, L., 1907 (1); DG41, Cuni i Martorell, M., 1883 (1); Ribes, J. & Goula, M., 1995 (3); Sánchez, A., 1920 (1); DG43, Sánchez, A., 1920 (1); DG50, Salvaña, J. M., 1870 (1); Salvaña, J. M., 1889 (1); DG70, Bolívar, I. & Chicote, C., 1879 (1); Cuni i Martorell, M., 1898 (1); DG83, Cuni i Martorell, M., 1885 (1); EG15, Español, F., 1964 (2); EG18, Cuni i Martorell, M., 1885 (1); Linnavuori, R., 1971b (2).

#### Tribu Geotomini Wagner, 1963

#### *Aethus pilosus* (Herrich-Schaeffer, 1834)

DF38, Sánchez, A., 1920 (1); DF49, Sánchez, A., 1920 (2). No retrobat.

#### *Byrsinus albipennis* (A. Costa, 1853)

DF17, Wagner, E., 1965b (3); DF27, Wagner, E., 1965b (2).  
Diverses citacions de localitats litorals dels darrers anys.

#### *Byrsinus flavicornis* (Fabricius, 1794)

Catalunya mitjana, Martorell y Peña, M., 1879 (1); DF27, Sánchez, A., 1920 (1); DF28, Bolívar, I. & Chicote, C., 1879 (1).  
Aquest és un exemple d'espècie freqüent que esdevé, precisament per això, molt poc citada.

#### *Byrsinus pilosulus* (Klug, 1845)

DF27, Wagner, E., 1960a (1).  
Aquest és un exemple d'espècie freqüent que esdevé, precisament per això, molt poc citada.

#### *Geotomus elongatus* (Herrich-Schaeffer, 1840)

Catalunya mitjana, Martorell y Peña, M., 1879 (1); voltants de Barcelona, Cuni i Martorell, M., 1888b (1); CG99, Cuni i Martorell, M., 1881 (1); DF28, Bolívar, I. & Chicote, C., 1879 (1); Ribes, J. & Ribes, E., 2001 (1); Sánchez, A., 1920 (1); DF49, Codina, A., 1914 (1); Sánchez, A., 1920 (1); DG41, Sánchez, A., 1920 (1); DG43, Sánchez, A., 1920 (1); DG70, Bolívar, I. & Chicote, C., 1879 (1); Cuni i Martorell, M., 1898 (1).

#### *Geotomus petiti* Wagner, 1954

CF78, Ribes, J., 1986b (1); Ribes, E. & Ribes, J., 2001a (1); CG67, Ribes, E. & Ribes, J., 2001a (1); DF28, Ribes, E. & Ribes, J., 2001a (1); Ribes, J. & Ribes, E., 2001 (1); DF29, Ribes, J. & Ribes, E., 2001 (1).

***Geotomus punctulatus* (A. Costa, 1847)**

Catalunya mitjana, Martorell y Peña, M., 1879 (1); voltants de Barcelona, Cuni i Martorell, M., 1888b (1); BF96, Jiménez, P. J. *et al.*, 2003 (1); DF17, Sánchez, A., 1920 (1); DF27, Wagner, E., 1960a (2); DF28, Bolívar, I. & Chicote, C., 1879 (1); Fuente, J. A. de la, 1972a (1); DF38, Codina, A., 1914 (1); Sánchez, A., 1920 (1); DG52, Ribes, J. & Goula, M., 1995 (1); Wagner, E., 1960a (1); DG70, Bolívar, I. & Chicote, C., 1879 (1); Cuni i Martorell, M., 1898 (1); EG15, Español, F., 1964 (3); EG18, Cuni i Martorell, M., 1885 (1); Cuni i Martorell, M., 1885 (1).

Les citacions antigues no verificades poden correspondre a l'espècie anterior.

***Macroscytus brunneus* (Fabricius, 1803)**

Catalunya, Martorell y Peña, M., 1879 (1); Baixa Cerdanya, Bolívar, I. & Chicote, C., 1879 (1), Sánchez, A., 1920 (1); voltants de Barcelona, Cuni i Martorell, M., 1888b (1); CF45, Bolívar, I. & Chicote, C., 1879 (1); DF27, Sánchez, A., 1920 (2); Wagner, E., 1960a (1); DF28, Bolívar, I. & Chicote, C., 1879 (1); Ribes, E. & Ribes, J., 2001a (1); DF29, Ribes, J. & Ribes, E., 2001 (1); DG70, Bolívar, I. & Chicote, C., 1879 (1); Cuni i Martorell, M., 1898 (1).

***Microporus nigrita* (Fabricius, 1794)**

CF55, Wagner, E., 1960a (1); CH14, Codina, A., 1914 (1); Sánchez, A., 1920 (1); Wagner, E., 1960a (1); DF39, Wagner, E., 1960a (1).

**Subfamília *Sehirinae* Amyot & Serville, 1843****Tribu *Sehirini* Amyot & Serville, 1843*****Adomerus biguttatus* (Linnaeus, 1758)**

CH13, Ribes, J., inèdit, 2002 (1). *Coll.* J. Ribes.

***Canthophorus dubius* (Scopoli, 1763)**

Catalunya mitjana, Martorell y Peña, M., 1879 (1); BF72, Sánchez, A., 1920 (1); CH14, Codina, A., 1914 (1); DF28, Bolívar, I. & Chicote, C., 1879 (1); Sánchez, A., 1920 (1); DG32, Ribes, J. & Goula, M., 1995 (1); Sánchez, A., 1920 (1); DG33, Sánchez, A., 1920 (1); DG41, Ribes, J. & Goula, M., 1995 (1); Sánchez, A., 1920 (1); DG83, Cuni i Martorell, M., 1885 (1).

Les citacions antigues es poden referir també a *C. melanopterus melanopterus* (Herrich-Schaeffer, 1835).

***Canthophorus impressus* (Horváth, 1881)**

CH12, Ribes, E. & Ribes, J., 2000 (1).

***Canthophorus maculipes* (Mulsant & Rey, 1852)**

CF38, Ribes, E. & Ribes, J., 2001a (1); DF27, Sánchez, A., 1920 (1); DF28, Ribes, J. & Ribes, E., 2001 (1); DF29, Ribes, E. & Ribes, J., 2001a (1).

***Canthophorus melanopterus melanopterus* (Herrich-Schaeffer, 1835)**

BF96, Jiménez, P. J. *et al.*, 2003 (1); CF47, Alonso de Medina, E., 1983 (1); DF28, Ribes, J. & Ribes, E., 2001 (2); DG33, Ribes, J. & Goula, M., 1995 (1).

***Canthophorus mixtus* Asanova, 1964**

BF97, Ribes, E. & Ribes, J., 2000 (1).

***Crocistethus basalis* (Fieber, 1861)**

BF88, Ribes, E. & Ribes, J., 2000 (1).

***Crocistethus waltianus* (Fieber, 1837)**

CF38, Sánchez, A., 1920 (1).

***Legnotus fumigatus* (A. Costa, 1853)**

(= *Legnotus similis* Wagner, 1960, Magnien, P., 1998).

Catalunya, Magnien, P., 1998 (1); DG36, Ribes, J., inèdit, 2003 (1); DG42, Ribes, J., inèdit, 2003 (1); DG43, Ribes, J., inèdit, 2003 (1).

Tots els inèdits es poden trobar a la *coll.* J. Ribes.

***Legnotus limbosus* (Geoffroy, 1785)**

Catalunya, Magnien, P., 1998 (1); Pirineus, Martorell y Peña, M., 1879 (1); voltants de Barcelona, Cuni i Martorell, M., 1888b (1); CH14, Codina, A., 1914 (1); Sánchez, A., 1920 (1); DF28, Bolívar, I. & Chicote, C., 1879 (1); Sánchez, A., 1920 (1); DF29, Ribes, J. & Ribes, E., 2001 (1); DG00, Cuni i Martorell, M., 1879 (1).

***Legnotus picipes* (Fallén, 1807)**

Catalunya, Magnien, P., 1998 (1); CG59, Ribes, J., inèdit, 2003 (1). *Coll. J. Ribes*; CH31, Ribes, J., inèdit, 2003 (1). *Coll. J. Ribes*; CH32, Ribes, J., inèdit, 2003 (1). *Coll. J. Ribes*; CH40, Ribes, J., inèdit, 2003 (1). *Coll. J. Ribes*; CH61, Ribes, J., inèdit, 2003 (1). *Coll. J. Ribes*; CH90, Ribes, J., inèdit, 2003 (1). *Coll. J. Ribes*.

***Ochetostethus nanus* (Herrich-Schaeffer, 1834)**

Pirineus, Martorell y Peña, M., 1879 (1); Sánchez, A., 1920 (1); Vall d'Aran, Codina, A., 1925 (1); BF88, Ribes, J., 1982 (1); DG00, Cuní i Martorell, M., 1879 (1).

Les citacions no verificades es poden referir també a *O. tarsalis* (Mulsant & Rey, 1852).

***Ochetostethus tarsalis* (Mulsant & Rey, 1852)**

Barcelona, Kerzhner, I. M., 1976 (1); DF28, Ribes, E. & Ribes, J., 2001a (1); Ribes, J. & Ribes, E., 2001 (1); citat com a *O. nanus*, Sánchez, A., 1920 (1); DF29, Ribes, J. & Ribes, E., 2001 (2).

***Sehirus luctuosus* Mulsant & Rey, 1866**

Pirineus, Martorell y Peña, M., 1879 (1); DG58, Sánchez, A., 1920 (1).

No retrobat.

***Sehirus morio* (Linnaeus, 1761)**

CH21, Ribes, J., 1972b (1); DF29, Ribes, J. & Ribes, E., 2001 (2); DG50, Salvaña, J. M., 1870 (1); Salvaña, J. M., 1889 (1). Diverses localitats inèdites, J. Ribes, *leg. et det.*, *coll. J. Ribes*.

***Tritomegas bicolor* (Linnaeus, 1758)**

DG51, Ribes, J. & Goula, M., 1995 (1); Sánchez, A., 1920 (1).

***Tritomegas rotundipennis* (Dohrn, 1862)**

Alt Empordà, Ribes, J., 1990 (1); DG41, Ribes, J., 1978b (1); DG62, Ribes, J., 1990 (1); Ribes, J. & Goula, M., 1995 (1).

***Tritomegas sexmaculatus* (Rambur, 1839)**

Pirineus, Martorell y Peña, M., 1879 (1); CF67, Cuní i Martorell, M., 1889b (1); CH14, Codina, A., 1915 (1); Sánchez, A., 1920 (1); DF28, Ribes, J. & Ribes, E., 2001 (1); Sánchez, A., 1920 (1); DF29, Ribes, J. & Ribes, E., 2001 (1); DF38, Torre Bueno, J. R. de la, 1911 (1); DG00, Cuní i Martorell, M., 1879 (1); DG51, Ribes, J. & Goula, M., 1995 (1); Sánchez, A., 1920 (1).

**Família Thyraeocoridae Amyot & Serville, 1843*****Thyreocoris fulvipennis* (Dallas, 1851)**

DF28, Ribes, J. & Ribes, E., 2001 (1); DG19, Sánchez, A., 1920 (1).

***Thyreocoris scarabaeoides* (Linnaeus, 1758)**

Vall d'Aran, Sánchez, A., 1920 (1); CH14, Codina, A., 1914 (1); CH21, Ribes, J., 1972b (1); DF27, Sánchez, A., 1920 (1); DF28, Ribes, J. & Ribes, E., 2001 (1); DG42, Ribes, J. & Goula, M., 1995 (1); DG43, Ribes, J. & Goula, M., 1995 (1); DG58, Sánchez, A., 1920 (1).

**Família Scutelleridae Leach, 1815****Subfamília Odontoscelinae Stål, 1872*****Odontoscelis (Odontoscelis) fuliginosa* (Linnaeus, 1761)**

Catalunya mitjana, Martorell y Peña, M., 1879 (1); CG51, Sánchez, A., 1920 (1); DF28, Bolívar, I. & Chicote, C., 1879 (1); Cuní i Martorell, M., 1888b (1); Ribes, E. & Ribes, J., 2001a (1); Ribes, J. & Ribes, E., 2001 (3); Sánchez, A., 1920 (3); DF49, Sánchez, A., 1920 (1); DG00, Cuní i Martorell, M., 1879 (1); Cuní i Martorell, M., 1888a (1); DG50, Salvaña, J. M., 1870 (1); Salvaña, J. M., 1889 (1); DG52, Wagner, E., 1960a (1); DG70, Bolívar, I. & Chicote, C., 1879 (1); Cuní i Martorell, M., 1898 (1); EG15, Español, F., 1964 (1).

Les citacions antigues no verificades poden referir-se a *O. hispanica* Göllner-Scheiding, 1987.

***Odontoscelis (Odontoscelis) hispanica* Göllner-Scheiding, 1987**

(= *Odonstoscelis iberica* Göllner-Scheiding, 1986, nec Kolenati, 1846).

CF37, Göllner-Scheiding, U., 1987 (1); la precisió de la localitat es deu al fet que la descripció de Göllner-Scheiding es basà en part en material prestat per J. Ribes, tot i que la localitat no figura explícitament a la publicació; DF28, A. Lagar, *leg.*, com. pers., J. Ribes, *det.*, 2002 (1), *coll. À. Lagar*.

***Odontoscelis (Odontoscelis) lineola* Rambur, 1839**

Catalunya mitjana, citat erròniament com a *Odontoscelis dorsalis* (Fabricius, 1803), Martorell y Peña, M., 1879 (1); DF17, citat erròniament com a *Odontoscelis dorsalis* (Fabricius, 1803), Wagner, E., 1960a (1); DF18, Ribes, J. & Ribes, E., 2001 (1); DF28, citat erròniament com a *Odontoscelis dorsalis* (Fabricius, 1803), Bolívar, I. & Chicote, C.; citat per Sánchez com a *Odontoscelis fuliginosus* var. *dorsalis* Hahn., Sánchez, A., 1920 (1); DF49, citat erròniament com a *Odontoscelis dorsalis* (Fabricius, 1803), Codina, A., 1915 (1); citat erròniament com a *Odontoscelis fuliginosus* var. *dorsalis* Hahn., Sánchez, A., 1920 (1); DG41, Ribes, J. & Goula, M.; citat erròniament com a *Odontoscelis fuliginosus* var. *dorsalis* Hahn., Sánchez, A., 1920 (1); DG52, Ribes, J. & Goula, M., 1995 (1); Ribes, J. & Goula, M., 1995 (1); citat com a *O. dubia* Wagner, E., 1960a (1).

**Subfamília Elvisurinae Stål, 1872*****Solenosthedium bilunatum* (Lefèbvre, 1827)**

BF95, Luque, P., leg. Gessé, F., det., com. pers., coll. Museu del Montsià, 2003 (1) (registre B207); BF96, Jiménez, P. J. et al., 2003 (1); CF15, Ribes, E. & Ribes, J., 2000 (1); CF65, Ribes, E. & Ribes, J., 2000 (1); DF18, Ribes, J. & Ribes, E., 2001 (1); DG32, Ribes, E. & Ribes, J., 2000 (1).

**Subfamília Odontotarsinae Stål, 1872*****Odontotarsus callosus* Horváth, 1896**

CG51, citat erròniament com a *O. grammicus* (Linnaeus, 1767), Codina, A., 1925 (1); DF28, citat erròniament com a *O. grammicus* (Linnaeus, 1767), Cuni i Martorell, M., 1888b (1); Ribes, E., Goula, M. & Mateos, E., 2000 (1); Ribes, E. & Ribes, J., 2001a (1); Ribes, J. & Ribes, E., 2001 (3); citat erròniament com a *O. grammicus* (Linnaeus, 1767), Sánchez, A., 1920 (1); DF29, Ribes, J. & Ribes, E., 2001 (3); citat erròniament com a *O. purpureolineatus* (Rossi, 1790), Wagner, E., 1960a (1); DF39, citat erròniament com a *O. grammicus* (Linnaeus, 1767), Maluquer, S., 1901 (1); DF49, citat erròniament com a *O. grammicus* (Linnaeus, 1767), Sánchez, A., 1920 (1); DG41, citat erròniament com a *O. grammicus* (Linnaeus, 1767), Cuni i Martorell, M., 1883 (2); DG42, Ribes, J. & Goula, M., 1995 (1); DG52, Ribes, J. & Goula, M., 1995 (1); citat anteriorment com a *Odontotarsus purpureolineatus* (Rossi, 1790), Ribes, J. & Goula; DG70, citat erròniament com a *O. grammicus* (Linnaeus, 1767), Cuni i Martorell, M., 1883 (1); citat erròniament com a *O. grammicus* (Linnaeus, 1767), Cuni i Martorell, M., 1898 (1).

***Odontotarsus caudatus* (Burmeister, 1835)**

Catalunya mitjana, Martorell y Peña, M., 1879 (1); DG65, Cuni i Martorell, M., 1889e (1); DG70, Sánchez, A., 1920 (1). Diverses localitats inèdites, J. Ribes, leg. et det., coll. J. Ribes.

Aquesta espècie, que en el seu dia va ser considerada indicadora per establir el PEIN, s'ha vist que no ho és tant com s'havia suposat.

***Odontotarsus intermedius* Horváth, 1923**

BF96, Jiménez, P. J. et al., 2003 (1); CF27, Ribes, J., 1974 (1); DF07, Ribes, J., 1974 (1); DF49, Ribes, J., 1974 (1); DG70, Ribes, J., 1974 (1).

***Odontotarsus purpureolineatus* (Rossi, 1790)**

DG50, Salvañá, J. M., 1870 (1); Salvañá, J. M., 1889 (1).

Aquesta espècie, segons Göllner-Scheiding, viu al nord d'Espanya, i probablement les citacions de Salvañá pertanyen a *O. callosus* Horváth, 1896. Ambdues espècies són difícils de separar.

***Odontotarsus robustus* Jakovlev, 1883**

CG56, Ribes, J., 1974 (1); DF07, Ribes, J., 1974 (1); DF17, Ribes, J., 1974 (2); DF29, Ribes, J., 1974 (1); Ribes, J. & Ribes, E., 2001 (2); Wagner, E., 1960a (1); DG41, citat com a *O. grammicus*, Cuni i Martorell, M., 1883 (1); Ribes, J. & Goula, M., 1995 (2); Ribes, J. & Goula, M., 1995 (1); DG55, Ribes, J., 1974 (1); DG57, Ribes, J., 1974 (1); DG72, Ribes, J., 1974 (1).

**Subfamília Eurygasterinae Stål, 1872*****Eurygaster austriaca austriaca* (Schränk, 1776)**

Catalunya, Ruiz, D. et al., 2003 (1); CF47, Alonso de Medina, E., 1983 (1); CG15, Sánchez, A., 1920 (1); CG23, Gessé, F., leg. et det., 2003, coll. F. Gessé (1); DG31, Ribes, J. & Goula, M., 1995 (1); DG34, Sánchez, A., 1920 (1); DG41, Ribes, J. & Goula, M., 1995 (1); Sánchez, A., 1920 (1); DG42, Ribes, J. & Goula, M., 1995 (1); DG47, Sánchez, A., 1920 (1); DG52, Ribes, J. & Goula, M., 1995 (1); DG72, Ribes, J. & Goula, M., 1995 (2).

Les citacions antigues d'aquest tàxon poden pertànyer al tàxon següent.



***Eurygaster austriaca seabrai* China, 1938**

DF28, Ribes, E. & Ribes, J., 2001a (1); com a *E. austriaca* (Schrank, 1776), Sánchez, A., 1920 (1); Ribes, J. & Ribes, E., 2001 (1); DF29, Ribes, J. & Ribes, E., 2001 (1).

***Eurygaster hottentotta* (Fabricius, 1775)**

Catalunya mitjana, Martorell y Peña, M., 1879 (1); voltants de Barcelona, Cuni i Martorell, M., 1888b (1); CG86, Sánchez, A., 1920 (1); CH52, Navàs, L., 1930 (1); DF28, Bolívar, I. & Chicote, C., 1879 (1); Ribes, E. & Ribes, J., 2001a (1); Ribes, J. & Ribes, E., 2001 (1); Sánchez, A., 1920 (2); DF29, Ribes, J. & Ribes, E., 2001 (1); Wagner, E., 1960a (1); DG00, Cuni i Martorell, M., 1879 (1); DG30, Ribes, J. & Goula, M., 1995 (1); DG31, Sánchez, A., 1920 (1); DG70, Cuni i Martorell, M., 1898 (1).

***Eurygaster maura* (Linnaeus, 1758)**

Catalunya, Ruiz, D. *et al.*, 2003 (1); Pirineus, Martorell y Peña, M., 1879 (1); Baixa Cerdanya, Sánchez, A., 1920 (1); CF47, Alonso de Medina, E., 1983 (1); CH14, Codina, A., 1914 (1); Sánchez, A., 1920 (1); CH21, Ribes, J., 1972b (1); DF17, Sánchez, A., 1920 (2); DF27, Cuni i Martorell, M., 1888b (1); DF28, Bolívar, I. & Chicote, C., 1879 (1); Ribes, E. & Ribes, J., 2001a (1); Ribes, J. & Ribes, E., 2001 (2); Sánchez, A., 1920 (3); DF29, Ribes, J. & Ribes, E., 2001 (2); DG41, Ribes, J. & Goula, M., 1995 (1); DG42, Ribes, J. & Goula, M., 1995 (1); DG47, Sánchez, A., 1920 (1); DG50, Salvaña, J. M., 1870 (1); Salvaña, J. M., 1870 (1); Salvaña, J. M., 1889 (1); DG52, Ribes, J. & Goula, M., 1995 (2); DG57, Sánchez, A., 1920 (1); DG60, Bolívar, I. & Chicote, C., 1879 (1); DG65, Cuni i Martorell, M., 1889e (1); DG70, Bolívar, I. & Chicote, C., 1879 (1); Cuni i Martorell, M., 1898 (1).

Les citacions antigues poden referir-se també a *E. testudinaria* (Geoffroy, 1785).

***Eurygaster testudinaria* (Geoffroy, 1785)**

DF29, Ribes, J. & Ribes, E., 2001 (1); DG52, Ribes, J. & Goula, M., 1995 (5); Wagner, E., 1960a (1); DG62, Ribes, J. & Goula, M., 1995 (1).

***Pscasta (Cryptodontus) tuberculata* (Fabricius, 1781)**

Catalunya mitjana, Martorell y Peña, M., 1879 (1); DF28, Bolívar, I. & Chicote, C., 1879 (1); Ribes, J. & Ribes, E., 2001 (1); Sánchez, A., 1920 (1); DF29, Ribes, J. & Ribes, E., 2001 (3); Wagner, E., 1960a (2); DG41, Ribes, J. & Goula, M., 1995 (1); Sánchez, A., 1920 (1); DG60, Bolívar, I. & Chicote, C., 1879 (1); Sánchez, A., 1920 (1); DG70, Bolívar, I. & Chicote, C., 1879 (1); Cuni i Martorell, M., 1898 (1); DG72, Cuni i Martorell, M., 1885 (1).

***Pscasta (Pscasta) conspersa* Germar, 1839**

DF29, Ribes, J. & Ribes, E., 2001 (1); DG41, Cuni i Martorell, M., 1883 (1); etiquetada al MZB com a *P. tuberculata*, Ribes, J. & Goula, M., 1995 (2); Ribes, J. & Goula, M., 1995 (2).

***Pscasta (Pscasta) exanthematica* (Scopoli, 1763)**

Catalunya mitjana, Martorell y Peña, M., 1879 (1); CF47, Alonso de Medina, E., 1983 (1); DF29, Ribes, J. & Ribes, E., 2001 (1); DG41, Cuni i Martorell, M., 1883 (1); Ribes, J. & Goula, M., 1995 (3); Sánchez, A., 1920 (1); DG50, Salvaña, J. M., 1870 (1); Salvaña, J. M., 1889 (1); DG70, Bolívar, I. & Chicote, C., 1879 (1); Cuni i Martorell, M., 1898 (1).

**Família Pentatomidae Leach, 1815****Subfamília Podopinae Amyot & Serville, 1843*****Ancyrosoma leucogrammes* (Gmelin, 1790)**

Catalunya mitjana, Martorell y Peña, M., 1879 (1); voltants de Barcelona, Cuni i Martorell, M., 1888b (1); BF96, Jiménez, P. J. *et al.*, 2003 (1); DF28, Bolívar, I. & Chicote, C., 1879 (1); Ribes, J. & Ribes, E., 2001 (1); DF29, Ribes, J. & Ribes, E., 2001 (3); Wagner, E., 1960a (1); DG4, Ribes, J. & Goula, M., 1995 (1); DG50, Salvaña, J. M., 1870 (1); Salvaña, J. M., 1889 (1); DG70, Cuni i Martorell, M., 1898 (1).

***Graphosoma lineatum italicum* (Müller, 1766)**

Catalunya, Martorell y Peña, M., 1879 (1); Baixa Cerdanya, citat erròniament com a subespècie *lineatum* (Linnaeus, 1758), Bolívar, I. & Chicote, C., 1879 (1); voltants de Barcelona, citat erròniament com a subespècie *lineatum* (L., 1758), Cuni i Martorell, M., 1888b (1); citat erròniament com a subespècie *lineatum* (Linnaeus, 1758), Sánchez, A., 1920 (1); BF92, citat erròniament com a subespècie *lineatum* (Linnaeus, 1758), Torre Bueno, J. R. de la, 1911 (1); BF96, Luque, P., *leg.*, com. pers., Gessé, F. *det.*, *coll.* Museu del Montsià, 2003 (1) (registre 7685); Jiménez, P. J. *et al.*, 2003 (3); CF47, Alonso de Medina, E., 1983 (1); CG51, Gessé, F., *leg. et det.*, com. pers., *coll.* F. Gessé, 2003 (1); CH14, citat erròniament com a subespècie *lineatum* (Linnaeus, 1758), Sánchez, A., 1920 (2); CH52, citat erròniament com a subespècie *lineatum* (Linnaeus, 1758) Navàs, L., 1930 (1); DF17, citat erròniament com a subespècie *lineatum* (Linnaeus, 1758), Sánchez, A., 1920 (1); DF28, citat erròniament com a subespècie *lineatum* (Linnaeus, 1758), Bolívar, I. & Chicote, C., 1879 (1); Ribes, E., Goula, M. & Mateos, E., 2000 (1); Ribes, E. & Ribes, J., 2001a (1); Ribes, J. & Ribes, E., 2001 (3); citat erròniament com a subespècie *lineatum* (Linnaeus, 1758), Sánchez, A., 1920 (1); ci-

ta erròniament com a subespècie *lineatum* (Linnaeus, 1758), Wagner, E., 1960a (1); DF29, Ribes, J. & Ribes, E., 2001 (2); citat erròniament com a subespècie *lineatum* (Linnaeus, 1758), Wagner, E., 1960a (2); DF39, citat erròniament com a subespècie *lineatum* (Linnaeus, 1758), Maluquer, S., 1901 (1); DF49, citat erròniament com a subespècie *lineatum* (Linnaeus, 1758), Sánchez, A., 1920 (3); DG00, citat erròniament com a subespècie *lineatum* (Linnaeus, 1758), Cuní i Martorell, M., 1879 (1); DG41, Ribes, J. & Goula, M., 1995 (3); citat erròniament com a subespècie *lineatum* (Linnaeus, 1758), Sánchez, A., 1920 (1); DG43, Ribes, J. & Goula, M., 1995 (2); DG50, Salvaña, J. M., 1870 (1); Salvaña, J. M., 1889 (1); DG51, Ribes, J. & Goula, M., 1995 (1); DG52, Ribes, J. & Goula, M., 1995 (2); DG53, citat erròniament com a subespècie *lineatum* (Linnaeus, 1758), Cuní i Martorell, M., 1880 (1); Ribes, J. & Goula, M., 1995 (6); citat erròniament com a subespècie *lineatum* (Linnaeus, 1758), Sánchez, A., 1920 (1); DG56, citat erròniament com a subespècie *lineatum* (Linnaeus, 1758), Navàs, L., 1924 (1); DG58, citat erròniament com a subespècie *lineatum* (Linnaeus, 1758), Navàs, L., 1929 (1); DG60, citat erròniament com a subespècie *lineatum* (Linnaeus, 1758), Cuní i Martorell, M., 1902 (1); DG70, citat erròniament com a subespècie *lineatum* (Linnaeus, 1758), Bolívar, I. & Chicote, C., 1879 (1); DG70, citat erròniament com a subespècie *lineatum* (Linnaeus, 1758), Cuní i Martorell, M., 1898 (1); citat erròniament com a subespècie *lineatum* (Linnaeus, 1758), Sánchez, A., 1920 (1).

### ***Graphosoma semipunctatum* (Fabricius, 1775)**

Catalunya, Martorell y Peña, M., 1879 (1); Baixa Cerdanya, Bolívar, I. & Chicote, C., 1879 (1); Sánchez, A., 1920 (1); voltants de Barcelona, Cuní i Martorell, M., 1888b (1); BF93, Vidal, F., *leg.*, com. pers., Gessé, F. *det.*, *coll.* Museu del Montsià, 2003 (1) (registre 7684); DF28, Ribes, J. & Ribes, E., 2001 (2); DF29, Ribes, J. & Ribes, E., 2001 (2); Sánchez, A., 1920 (1); DF49, Codina, A., 1914 (1); Sánchez, A., 1920 (1); DG00, Cuní i Martorell, M., 1879 (1); DG01, Sánchez, A., 1920 (1); DG41, Cuní i Martorell, M., 1883 (1); Ribes, J. & Goula, M., 1995 (2); DG50, Salvaña, J. M., 1870 (1); Salvaña, J. M., 1889 (1); DG60, Cuní i Martorell, M., 1902 (1); DG70, Bolívar, I. & Chicote, C., 1879 (1); Cuní i Martorell, M., 1898 (1); Sánchez, A., 1920 (1); DG83, Cuní i Martorell, M., 1885 (1); DG93, Linnavuori, R., 1971b (1); EG07, Cuní i Martorell, M., 1885 (1); EG15, Español, F., 1964 (3); EG19, Linnavuori, R. 1971b (1); EG28, Cuní i Martorell, M., 1885 (1).

### ***Podops (Petalodera) dilatata* Fieber & Puton, 1873**

Catalunya mitjana, Martorell y Peña, M., 1879 (1); voltants de Barcelona, Cuní i Martorell, M., 1888b (1); DF29, Ribes, J. & Ribes, E., 2001 (1); DG32, Ribes, J. & Goula, M., 1995 (1); Wagner, E., 1965b (1); DG41, Cuní i Martorell, M., 1883 (1); Ribes, J. & Goula, M., 1995 (1); Sánchez, A., 1920 (1); DG70, Bolívar, I. & Chicote, C., 1879 (1); Cuní i Martorell, M., 1898 (1).

### ***Podops (Podops) inuncta* (Fabricius, 1775)**

Catalunya mitjana, Martorell y Peña, M., 1879 (1); CH14, Codina, A., 1914 (1); Sánchez, A., 1920 (1); DF27, Sánchez, A., 1920 (1); DF28, Bolívar, I. & Chicote, C., 1879 (1); DG62, Ribes, J. & Goula, M., 1995 (1).

### ***Tarisa flavescens* Amyot & Serville, 1843**

BF88, Ribes, J., 1982 (1).

Cal destacar la freqüència d'aquesta espècie a la comarca del Segrià.

### ***Tholagmus flavolineatus* (Fabricius, 1798)**

CF09, Ribes, J., inèdit, 2003 (1), *coll.* J. Ribes; Ribes, J., inèdit, 2003 (1), *coll.* C. Solà; CF18, Jiménez, P. J. *et al.*, 2003 (1); DG50, Salvaña, J. M., 1870 (1); Salvaña, J. M., 1889 (1).

Les citacions no verificades de Salvaña es poden referir a *T. strigatus* (Herrich-Schaeffer, 1835).

### ***Tholagmus strigatus* (Herrich-Schaeffer, 1835)**

BF92, erròniament identificat com a *Tholagmus flavolineatus* (Fabricius, 1798), Jiménez, P. J. *et al.*, 2003 (1); BF96, Jiménez, P. J. *et al.*, 2003 (1); BF97, Jiménez, P. J. *et al.*, 2003 (1).

### ***Ventocoris (Selenodera) falcatus falcatus* (Cyrillus, 1787)**

BF88, Ribes, J., 1982 (1); CF09, Ribes, J., inèdit, 2003 (1), *Coll.* J. Ribes; DG50, Salvaña, J. M., 1870 (1); Salvaña, J. M., 1889 (1).

### ***Ventocoris (Ventocoris) ramburi* (Horváth, 1907)**

Catalunya mitjana, Martorell y Peña, M., 1879 (1); CF08, Ribes, J., inèdit, 2003 (1), *Coll.* J. Ribes; CF96, Ribes, J., 1978b (1); DF28, Bolívar, I. & Chicote, C., 1879 (1); DG11, erròniament citat com a *Ventocoris rusticus* (Fabricius, 1751), Sánchez, A., 1920 (1).

### ***Vilpianus galii* (Wolff, 1802)**

CF19, Ribes, J., inèdit, 2003 (1), *Coll.* J. Ribes; CF47, Ribes, J., inèdit, 2003 (1), *Coll.* J. Ribes; CF58, Ribes, J., inèdit, 2003 (1), *Coll.* J. Ribes; DF29, Ribes, J. & Ribes, E., 2001 (1); DG10, Ribes, J., inèdit, 2003 (1), *Coll.* J. Ribes; DG31, Ribes, J., inèdit, 2003 (1), *Coll.* J. Ribes; DG50, Salvaña, J. M., 1870 (1); Salvaña, J. M., 1889 (1); DG75, Ribes, J., inèdit, 2003 (1), *Coll.* J. Ribes.

## Subfamília Pentatominae Leach, 1815

### Tribu Sciocorini Amyot & Serville, 1843

***Dyrodereis umbraculatus* (Fabricius, 1775)**

Pirineus, Martorell y Peña, M., 1879 (1); voltants de Barcelona, Cuni i Martorell, M., 1888b (1); BF92, Jiménez, P. J. *et al.*, 2003 (1); CF47, Alonso de Medina, E., 1983 (1); DF07, Gessé, F. & Goula, M., 2003a (1); DF28, Bolívar, I. & Chicote, C., 1879 (1); Ribes, E. & Ribes, J., 2001a (1); Ribes, J. & Ribes, E., 2001 (1); Sánchez, A., 1920 (2); DF29, Ribes, J. & Ribes, E., 2001 (3); Wagner, E., 1960a (1); DF38, Sánchez, A., 1920 (1); DG00, Cuni i Martorell, M., 1879 (1); DG41, Cuni i Martorell, M., 1883 (1); Ribes, J. & Goula, M., 1995 (2); DG51, Ribes, J. & Goula, M., 1995 (2); DG52, Ribes, J. & Goula, M., 1995 (4); DG70, Bolívar, I. & Chicote, C., 1879 (1); Cuni i Martorell, M., 1898 (1).

***Menaccarus arenicola* (Scholtz, 1847)**

EG14, Ribes, J., inèdit, 2003 (1); EG17, Ribes, J., inèdit, 2003 (1). Tots els inèdits es poden trobar a la *coll.* J. Ribes.

***Sciocoris (Aposciocoris) macrocephalus* Fieber, 1851**

(= *Sciocoris (Aposciocoris) basalis* Fieber, 1851, Péricart, J., 2002).

(= *Sciocoris (Aposciocoris) reflexus* Fieber, 1851, Péricart, J., 2002).

CF69, Sánchez, A., 1920 (1); CG56, citat com a *S. basalis* Fieber, 1851, Ribes, J., 1986b (1); CH12, Sánchez, A., 1920 (1); CH14, Codina, A., 1914 (1); Sánchez, A., 1920 (1); DF28, Ribes, E. & Ribes, J., 2001a (1); Ribes, J. & Ribes, E., 2001 (2); Sánchez, A., 1920 (1); Wagner, E., 1960a (1); DF29, Ribes, J. & Ribes, E., 2001 (2); Wagner, E., 1960a (1); DG01, Sánchez, A., 1920 (1); DG52, citat com a *S. reflexus* Fieber, 1851, Ribes, J. & Goula, M., 1995 (2); DG56, Navàs, L., 1924 (1); Sánchez, A., 1920 (1).

***Sciocoris (Aposciocoris) microphthalmus* Flor, 1860**

CH32, Ribes, J., inèdit, 2003 (1); CH61, Ribes, J., inèdit, 2003 (1); DG06, Ribes, J., inèdit, 2003 (1); DG55, Ribes, J., inèdit, 2003 (1). Tots els inèdits es poden trobar a la *coll.* J. Ribes.

***Sciocoris (Aposciocoris) homalonotus* Fieber, 1851**

DG89, Ribes, J., inèdit, 2003 (1), *coll.* J. Ribes.

Difícil de separar de l'anterior.

***Sciocoris (Neosciocoris) conspurcatus majusculus* Linnavuori, 1964**

DF17, citat com a *Sciocoris (N.) carayoni* Wagner, 1965, Wagner, E., 1965b (2); citat com a *Sciocoris (N.) carayoni* Wagner, 1965, Wagner, E., 1965c (1); DF27, citat com a *Sciocoris (N.) carayoni* Wagner, E., 1965, Wagner, E., 1960b (1); citat com a *Sciocoris (N.) carayoni* Wagner, E., 1965, Wagner, E., 1965b (2); citat com a *Sciocoris (N.) carayoni* Wagner, 1965, Wagner, E., 1965c (3).

***Sciocoris (Neosciocoris) maculatus* Fieber, 1851**

BF92, Jiménez, P. J. *et al.*, 2003 (1); DF07, Gessé, F. & Goula, M., 2003a (1); DF29, Ribes, J. & Ribes, E., 2001 (1).

***Sciocoris (Neosciocoris) pallens* Klug, 1845**

(= *Sciocoris (Neosciocoris) fissus* Mulsant & Rey, 1866, Péricart, J., 2002).

BF88, citat com a *S. fissus* Mulsant & Rey, 1866, Ribes, J., 1982 (1); DF27, citat com a *S. fissus* Mulsant & Rey, 1866, Sánchez, A., 1920 (1).

Aquest és un exemple d'espècie freqüent en els biòtops adients que esdevé, precisament per això, molt poc citada.

***Sciocoris (Sciocoris) cursitans* (Fabricius, 1794)**

Catalunya mitjana, Martorell y Peña, M., 1879 (1); voltants de Barcelona, Cuni i Martorell, M., 1888b (1); DF27, Sánchez, A., 1920 (2); DF28, Ribes, E., Goula, M. & Mateos, E., 2000 (1); Ribes, J. & Ribes, E., 2001 (3); DF29, Ribes, J. & Ribes, E., 2001 (2); DG52, Ribes, J. & Goula, M., 1995 (2); DG70, Bolívar, I. & Chicote, C., 1879 (1); Cuni i Martorell, M., 1898 (1); EG15, Español, F., 1964 (1).

***Sciocoris (Sciocoris) galiberti* Ribaut, 1926**

CG59, Ribes, E. & Ribes, J., 2000 (1).

***Sciocoris (Sciocoris) helferi* Fieber, 1851**

(= *Sciocoris (Sciocoris) espanoli* Wagner, 1965; Péricart, J., 2002).

(= *Sciocoris (Sciocoris) ribauti* Wagner, 1953, Péricart, J., 2002).

Pirineus, Martorell y Peña, M., 1879 (1); Baixa Cerdanya, Sánchez, A., 1920 (1); DF17, citat com a *S. spagnoli* Wagner, 1965, Wagner, E., 1965b (2); DF28, Ribes, J. & Ribes, E., 2001 (2); DF29, Ribes, J. & Ribes, E., 2001 (1); Wagner, E., 1960a (1); DF49, Sánchez, A., 1920 (1); DG21, Sánchez, A., 1920 (1); DG52, citat com a *S. ribauti* Wagner, 1953, Ribes, J. & Goula, M., 1995 (1); DG70, Bolívar, I. & Chicote, C., 1879 (1); Cuni i Martorell, M., 1898 (1).

***Sciocoris (Sciocoris) pulcatus* Fieber, 1851**

CF47, Alonso de Medina, E., 1983 (1); DF29, Ribes, J. & Ribes, E., 2001 (1); Wagner, E., 1960a (1); DG41, Ribes, J. & Goula, M., 1995 (2); Sánchez, A., 1920 (2); DG42, Ribes, J. & Goula, M., 1995 (1); DG52, Ribes, J. & Goula, M., 1995 (2).

***Sciocoris (Sciocoris) umbrinus* (Wolff, 1804)**

CG96, Ribes, J., 1986b (1); DG50, Salvaña, J. M., 1870 (1); Salvaña, J. M., 1889 (1).

**Tribu Aelini Douglas & Scott, 1865*****Aelia acuminata* (Linnaeus, 1758)**

Pirineus, Martorell y Peña, M., 1879 (1); Sánchez, A., 1920 (1); voltants d'Olot, Sánchez, A., 1920 (1); BF88, Ribes, J., 1982 (1); BF92, Jiménez, P. J. *et al.*, 2003 (2); CF47, Alonso de Medina, E., 1983 (1); CG99, Cuní i Martorell, M., 1881 (1); CH13, Sánchez, A., 1920 (2); CH14, Sánchez, A., 1920 (1); CH21, Ribes, J., 1972b (1); CH52, Navàs, L., 1930 (1); DF17, Sánchez, A., 1920 (1); DF28, Ribes, E., Goula, M. & Mateos, E., 2000 (1); Ribes, E. & Ribes, J., 2001a (1); Ribes, J. & Ribes, E., 2001 (2); Sánchez, A., 1920 (1); DF29, Ribes, J. & Ribes, E., 2001 (3); Wagner, E., 1960a (1); DF38, Cuní i Martorell, M., 1888b (2); DF49, Sánchez, A., 1920 (2); DG00, Cuní i Martorell, M., 1879 (1); DG41, Cuní i Martorell, M., 1883 (1); Ribes, J. & Goula, M., 1995 (3); DG43, Ribes, J. & Goula, M., 1995 (1); DG46, Navàs, L., 1929 (1); DG50, Salvaña, J. M., 1870 (1); Salvaña, J. M., 1889 (1); DG52, Ribes, J. & Goula, M., 1995 (2); DG53, Cuní i Martorell, M., 1880 (1); Ribes, J. & Goula, M., 1995 (2); DG57, Navàs, L., 1924 (1); DG58, Navàs, L., 1929 (1); DG70, Bolívar, I. & Chicote, C., 1879 (1); Cuní i Martorell, M., 1898 (1); DG72, Cuní i Martorell, M., 1885 (1); DG83, Cuní i Martorell, M., 1885 (1).

***Aelia cognata* Fieber, 1868**

CF47, Alonso de Medina, E., 1983 (1); DF28, Ribes, J. & Ribes, E., 2001 (2); DF29, Ribes, J. & Ribes, E., 2001 (2); Wagner, E., 1960a (1).

***Aelia germari* Küster, 1852**

BF92, Jiménez, P. J. *et al.*, 2003 (1); CG74, Torre Bueno, J. R. de la, 1911 (1); DF29, Ribes, J. & Ribes, E., 2001 (1).

***Aelia klugii* Hahn, 1833**

CH80, Ribes, J., 1984a (1); DG18, Ribes, J., 1980 (1); DG52, Ribes, J., 1978b (1); Ribes, J. & Goula, M., 1995 (2).

***Aelia notata* Rey, 1887**

DG42, Ribes, J. & Goula, M., 1995 (1); DG52, Ribes, J. & Goula, M., 1995 (1).

***Aelia rostrata* Boheman, 1852**

Pirineus, Martorell y Peña, M., 1879 (1); Baixa Cerdanya, Sánchez, A., 1920 (1); DF38, Sánchez, A., 1920 (1); DG00, Sánchez, A., 1920 (1); DG70, Sánchez, A., 1920 (1).

***Neottiglossa bifida* (A. Costa, 1847)**

Catalunya mitjana, Martorell y Peña, M., 1879 (1); voltants de Barcelona, Cuní i Martorell, M., 1888b (1); DF28, Bolívar, I. & Chicote, C., 1879 (1); Ribes, J. & Ribes, E., 2001 (2); Sánchez, A., 1920 (1); DF29, Ribes, J. & Ribes, E., 2001 (3); Wagner, E., 1960a (2); DG30, Sánchez, A., 1920 (1); DG41, Cuní i Martorell, M., 1883 (1); Ribes, J. & Goula, M., 1995 (2); DG48, Cuní i Martorell, M., 1889a (1); DG53, Cuní i Martorell, M., 1880 (1); Ribes, J. & Goula, M., 1995 (2); DG60, Bolívar, I. & Chicote, C., 1879 (1); Sánchez, A., 1920 (1); DG65, Cuní i Martorell, M., 1889e (1); DG70, Bolívar, I. & Chicote, C., 1879 (1); Cuní i Martorell, M., 1889d (1); Cuní i Martorell, M., 1898 (1); DG83, Cuní i Martorell, M., 1885 (1); EG18, Cuní i Martorell, M., 1885 (1).

***Neottiglossa flavomarginata* (Lucas, 1849)**

CG78, Ribes, E. & Ribes, J., 2000 (1); DF08, Ribes, E. & Ribes, J., 2000 (1).

***Neottiglossa leporina* (Herrich-Schaeffer, 1830)**

Catalunya mitjana, Martorell y Peña, M., 1879 (1); CF47, Alonso de Medina, E., 1983 (1); DF07, Cuní i Martorell, M., 1889c (1); Cuní i Martorell, M., 1891 (1); DF28, Ribes, J. & Ribes, E., 2001 (1); Sánchez, A., 1920 (2); DF29, Ribes, J. & Ribes, E., 2001 (1); Wagner, E., 1960a (1); DG00, Sánchez, A., 1920 (1); DG31, Codina, A., 1915 (1); Ribes, J. & Goula, M., 1995 (2); Sánchez, A., 1920 (1); DG42, Ribes, J. & Goula, M., 1995 (3); DG43, Ribes, J. & Goula, M., 1995 (1); DG52, Ribes, J. & Goula, M., 1995 (2); DG53, Ribes, J. & Goula, M., 1995 (1); DG70, Bolívar, I. & Chicote, C., 1879 (1); Cuní i Martorell, M., 1898 (1); DG72, Ribes, J. & Goula, M., 1995 (1); DG83, Cuní i Martorell, M., 1885 (1).

***Neottiglossa lineolata lineolata* (Mulsant & Rey, 1852)**

Catalunya mitjana, Martorell y Peña, M., 1879 (1); DF29, Ribes, J. & Ribes, E., 2001 (1); DG42, Ribes, J. & Goula, M.,

1995 (1); DG51, Ribes, J. & Goula, M., 1995 (1); DG52, Ribes, J. & Goula, M., 1995 (5); DG70, Bolívar, I. & Chicote, C., 1879 (1); Cuní i Martorell, M., 1898 (1); DG72, Ribes, J. & Goula, M., 1995 (1).

***Neottiglossa pusilla* (Gmelin, 1790)**

CF47, Alonso de Medina, E., 1983 (1); DF29, Ribes, J. & Ribes, E., 2001 (2).

**Tribu Eysarcorini Mulsant & Rey, 1865**

***Eysarcoris aeneus* (Scopoli, 1763)**

Catalunya mitjana, Martorell y Peña, M., 1879 (1); CH14, Codina, A., 1914 (1); Sánchez, A., 1920 (1); DF38, Sánchez, A., 1920 (1); DG42, Ribes, J. & Goula, M., 1995 (1); DG43, Ribes, J. & Goula, M., 1995 (1); DG50, Salvañà, J. M., 1870 (1); Salvañà, J. M., 1889 (1); DG51, Ribes, J. & Goula, M., 1995 (3); Sánchez, A., 1920 (3); DG62, Ribes, J. & Goula, M., 1995 (1); DG72, Cuní i Martorell, M., 1885 (1).

***Eysarcoris fabricii* Kirkaldy, 1904**

CH14, Codina, A., 1915 (1); Sánchez, A., 1920 (1); DG42, Ribes, J. & Goula, M., 1995 (2); DG51, Ribes, J. & Goula, M., 1995 (1); Sánchez, A., 1920 (1); DG52, Ribes, J. & Goula, M., 1995 (9); Wagner, E., 1960a (1).

***Eysarcoris ventralis* (Westwood, 1837)**

Catalunya mitjana, Martorell y Peña, M., 1879 (1); voltants de Barcelona, Cuní i Martorell, M., 1888b (1); BF72, Salvador, M. de, 1915 (1); Sánchez, A., 1920 (1); BF88, Ribes, J., 1982 (1); BF92, Jiménez, P. J. *et al.*, 2003 (3); CF47, Alonso de Medina, E., 1983 (1); CG59, Sánchez, A., 1920 (1); DF17, Sánchez, A., 1920 (1); DF27, Wagner, E., 1960a (1); DF28, Bolívar, I. & Chicote, C., 1879 (1); Ribes, J. & Ribes, E., 2001 (1); Sánchez, A., 1920 (1); DF29, Ribes, J. & Ribes, E., 2001 (5); Wagner, E., 1960a (2); DF38, Sánchez, A., 1920 (1); Torre Bueno, J. R. de la, 1912 (1); DG32, Ribes, J. & Goula, M., 1995 (1); Sánchez, A., 1920 (1); DG33, Navàs, L., 1929 (1); Ribes, J. & Goula, M., 1995 (1); DG41, Cuní i Martorell, M., 1883 (1); Ribes, J. & Goula, M., 1995 (5); Sánchez, A., 1920 (2); DG42, Cuní i Martorell, M., 1880 (1); Ribes, J. & Goula, M., 1995 (1); DG52, Ribes, J. & Goula, M., 1995 (5); DG53, Cuní i Martorell, M., 1880 (1); Ribes, J. & Goula, M., 1995 (2); DG62, Ribes, J. & Goula, M., 1995 (1); DG65, Cuní i Martorell, M., 1889e (1); DG70, Bolívar, I. & Chicote, C., 1879 (1); Cuní i Martorell, M., 1898 (1); DG72, Cuní i Martorell, M., 1885 (1); EG15, Español, F., 1964 (2).

***Stagonomus (Dalleria) bipunctatus* (Linnaeus, 1758)**

Catalunya mitjana, Martorell y Peña, M., 1879 (1); DF28, Ribes, J. & Ribes, E., 2001 (2); DF29, Ribes, J. & Ribes, E., 2001 (3); Wagner, E., 1960a (1); Wagner, E., 1965b; DG41, citada per Sánchez com a *S. pusillus* H. S., Ribes, J. & Goula, M., 1995 (1); DG70, Bolívar, I. & Chicote, C., 1879 (1); Cuní i Martorell, M., 1898 (1).

***Stagonomus (Dalleria) grenieri* Signoret, 1865**

Voltants de Barcelona, Wagner, E., 1964a (1); DF17, Wagner, E., 1965b (2).

***Stagonomus (Dalleria) pusillus* (Herrich-Schaeffer, 1830)**

CH61, Ribes, J., 1984a (1); DG41, Sánchez, A., 1920 (1).

***Stagonomus (Stagonomus) amoenus* (Brullé, 1832)**

CF08, Ribes, J., inèdit (1); CG30, Ribes, J., inèdit (2). Tots els inèdits es poden trobar a la coll. J. Ribes.

**Tribu Carpororini Mulsant & Rey, 1865**

***Antheminia absinthii* (Wagner, 1952)**

BF99, Ribes, J., inèdit, 2003 (1); CF18, Ribes, J., inèdit, 2003 (1); CF19, Ribes, J., inèdit, 2003 (1); CF97, Ribes, J., inèdit, 2003 (1); CG30, Ribes, J., inèdit, 2003 (1); DF17, Ribes, J., inèdit, 2003 (1); DF27, Ribes, J., inèdit, 2003 (1); DG00, Ribes, J., inèdit, 2003 (1); DG31, Ribes, J., inèdit, 2003 (1). Tots els inèdits es poden trobar a la coll. J. Ribes.

***Antheminia lunulata lunulata* (Goeze, 1778)**

Catalunya mitjana, citada com a *Carpocoris lynx* Fab., Martorell y Peña, M., 1879 (1); CG51, citada com a *Carpocoris lunulatus* (Goeze, 1778), Codina, A., 1915 (19); DF17, citada com a *Carpocoris lunulatus* (Goeze, 1778), Sánchez, A., 1920 (1); DF27, citada com a *Carpocoris lunulatus* (Goeze, 1778), Sánchez, A., 1920 (3); DF28, citada com a *Carpocoris lunulatus* (Goeze, 1778), Sánchez, A., 1920 (1); DG70, citada com a *Carpocoris lynx* (Fabricius, 1794), Bolívar, I. & Chicote, C., 1879 (1).

Potser part d'aquest material pertany a *A. absinthii*, però no s'ha pogut revisar. En tot cas, *A. lunulata* no s'ha capturat recentment, per la qual cosa no es poden confirmar aquelles troballes.

***Brachynema cinctum* (Fabricius, 1775)**

BF88, Ribes, J., 1982 (1); Ribes, J. & Schmitz, G., 1992 (1); BG80, Ribes, J. & Schmitz, G., 1992 (1); DF49, Codina, A., 1915 (1); Sánchez, A., 1920 (1).

***Brachynema germarii* (Kolenati, 1846)**

BF88, Ribes, E. & Ribes, J., 2000 (1); DF07, Gessé, F., *leg. et det.*, com. pers., coll. F. Gessé, 2003 (1); DF17, Ribes, J. & Schmitz, G., 1992 (1); DF29, Ribes, J. & Schmitz, G., 1992 (1); Ribes, J. & Ribes, E., 2001 (1); DF49, Torre Bueno, J. R. de la, 1912 (1); EG15, Ribes, J. & Schmitz, G., 1992 (1); EG18, Ribes, J. & Schmitz, G., 1992 (1).

***Brachynema purpureomarginatum purpureomarginatum* (Rambur, 1842)**

Voltants de Barcelona, erròniament identificat com a *Brachynema triguttatum* Fieber, 1870, Wagner, 1960b (1); BE89, Ribes, J. & Schmitz, G., 1992 (1); BF88, Ribes, J., 1982 (1); Ribes, J. & Schmitz, G., 1992 (1); BF99, Ribes, J. & Schmitz, G., 1992 (1); BG80, Ribes, J. & Schmitz, G., 1992 (1); CG10, Ribes, J. & Schmitz, G., 1992 (1); DF07, Ribes, J. & Schmitz, G., 1992 (1); DF17, Ribes, J. & Schmitz, G., 1992 (1); DF27, Ribes, J. & Schmitz, G., 1992 (7); erròniament citat com a *Brachynema triguttatum* Fieber, 1870., Sánchez, A., 1920 (2); erròniament citat com a *Brachynema triguttatum* Fieber, 1870, Wagner, E., 1960a (2); DF28, Ribes, J. & Schmitz, G., 1992 (1); DF38, Ribes, J. & Schmitz, G., 1992 (1).

***Carpocoris fuscispinus* (Boheman, 1851)**

Catalunya mitjana, Martorell y Peña, M., 1879 (1); voltants de Barcelona, Sánchez, A., 1920 (1); BF72, Salvador, M. de, 1915 (1); CH13, Ribes, J., 1980 (1); DF38, Sánchez, A., 1920 (2); DF39, Sánchez, A., 1920 (1); DF49, Sánchez, A., 1920 (1); DG18, Ribes, J., 1980 (1); DG31, Sánchez, A., 1920 (1); DG41, Cuní i Martorell, M., 1883 (1); DG52, Torre Bueno, J. R. de la, 1911 (1).

***Carpocoris mediterraneus atlanticus* Tamanini, 1958**

BF88, Ribes, J., 1982 (1); BF92, Jiménez, P. J. *et al.*, 2003 (4); CF47, Alonso de Medina, E., 1983 (1); CG23, Gessé, F., *leg. et det.*, com. pers., coll. F. Gessé, 2003 (1); DF07, Gessé, F., *leg. et det.*, com. pers., coll. F. Gessé, 2003 (1); DF27, Wagner, E., 1960a (1); DF28, Ribes, J. & Ribes, E., 2001 (2); DF29, Ribes, J. & Ribes, E., 2001 (3); Wagner, E., 1960a (1); DG31, citada per Sánchez com a *C. fuscispinus* Boh, Ribes, J. & Goula, M., 1995 (1); DG41, Ribes, J. & Goula, M., 1995 (1); DG51, Ribes, J. & Goula, M., 1995 (1); DG52, Ribes, J. & Goula, M., 1995 (1); EG19, Linnavuori, R., 1971b (1).

Determinats exemplars d'aquest tàxon són difícils de separar de *Carpocoris fuscispinus* (Boheman, 1851).

***Carpocoris melanocerus* (Mulsant & Rey, 1852)**

Serra del Cadi, Fuente, J. A. de la (1974) (1).

***Carpocoris pudicus* (Poda, 1761)**

CG56, Ribes, J., 1980 (1); CG99, Ribes, J., 1980 (1); DF29, Ribes, J. & Ribes, E., 2001 (2); DF49, Torre Bueno, J. R. de la, 1911 (1); DG31, Ribes, J. & Goula, M., 1995 (1); DG32, Ribes, J. & Goula, M., 1995 (1); DG41, Ribes, J. & Goula, M., 1995 (1); DG43, Ribes, J. & Goula, M., 1995 (3); DG52, Ribes, J. & Goula, M., 1995 (2); DG53, Ribes, J. & Goula, M., 1995 (1); DG58, Navàs, L., 1929 (1); DG60, Gessé, F., *leg. et det.*, com. pers., coll. F. Gessé, 2003 (1); DG64, Ribes, J., 1980 (1).

***Carpocoris purpureipennis* (De Geer, 1773)**

CH14, Codina, A., 1914 (1); CH21, Ribes, J., 1972b (1); DF28, Ribes, J. & Ribes, E., 2001 (1); DG41, citat per Cuní com a *Carpocoris nigricornis*, Ribes, J. & Goula, M., 1995 (2); Ribes, J. & Goula, M., 1995 (2); Sánchez, A., 1920 (2); DG43, Ribes, J. & Goula, M., 1995 (1); DG50, Salvaña, J. M., 1870 (1); Salvaña, J. M., 1889 (1); DG57, Navàs, L., 1924 (1); DG65, Ribes, J., 1980 (1).

***Chlorochroa (Rhytidolomia) juniperina juniperina* (Linnaeus, 1758)**

CG56, Ribes, J., inèdit, 2003 (1); CG78, Ribes, J., inèdit, 2003 (1). Coll. J. Ribes; CH31, Ribes, J., inèdit, 2003 (1); DG33, Ribes, J., inèdit, 2003 (1); DG50, Salvaña, J. M., 1870 (1); Salvaña, J. M., 1889 (1); DG52, Ribes, J. & Goula, M., 1995 (2); Ribes, J., inèdits, 2003 (2); DG55, Ribes, J., inèdit, 2003 (1). Tots els inèdits es poden trobar a la coll. J. Ribes.

***Chlorochroa (Rhytidolomia) reuteriana* Kirkaldy, 1909**

CG69, Ribes, J., 1984a (1); DG16, Ribes, J., 1984a (1); DG33, Ribes, J., 1984a (1); DG35, Ribes, J., 1984a (1); DG72, Ribes, J. & Goula, M., 1995 (1).

***Codophila varia* (Fabricius, 1787)**

Voltants de Barcelona, Cuní i Martorell, M. 1888b (1); BF88, Ribes, J., 1982 (1); CF47, Alonso de Medina, E., 1983 (1); DF28, Ribes, J. & Ribes, E., 2001 (1); DF29, Ribes, J. & Ribes, E., 2001 (3); Wagner, E., 1960a (1); DF49, Sánchez, A., 1920 (1); DG41, Cuní i Martorell, M., 1883 (1); Ribes, J. & Goula, M., 1995 (2); DG50, Salvaña, J. M., 1870 (1); Salvaña, J. M., 1889 (1); DG52, Ribes, J. & Goula, M., 1995 (2); DG60, Gessé, F., *leg. et det.*, com. pers., coll. F. Gessé, 2003 (1); DG65, Cuní i Martorell, M., 1889e (1); DG70, Bolívar, I. & Chicote, C., 1879 (1); Cuní i Martorell, M., 1898 (1); DG83, Cuní i Martorell, M., 1885 (1); EG07, Cuní i Martorell, M., 1885 (1).

***Dolycoris baccarum* (Linnaeus, 1758)**

Pirineus i Catalunya mitjana, Martorell y Peña, M., 1879 (1); Baixa Cerdanya, Bolívar, I. & Chicote, C., 1879 (1); Sánchez, A., 1920 (1); voltants de Barcelona, Cuní i Martorell, M., 1888b (1); Cuní i Martorell, M., 1888b (1); BF72, Farnós, A., *leg.*, Gessé, F., *det.*, *coll.* Museu del Montsià (1) (registre 7678); BF92, Jiménez, P. J. *et al.*, 2003 (2); CF47, Alonso de Medina, E., 1983 (1); CF67, Cuní i Martorell, M., 1889b (1); CG86, Sánchez, A., 1920 (1); CG99, Cuní i Martorell, M., 1881 (1); DF17, Sánchez, A., 1920 (1); DF28, Bolívar, I. & Chicote, C., 1879 (1); Ribes, E. & Ribes, J., 2001a (1); Ribes, J. & Ribes, E., 2001 (3); DF29, Ribes, J. & Ribes, E., 2001 (3); Wagner, E., 1960a (2); DF49, Sánchez, A., 1920 (1); DG00, Cuní i Martorell, M., 1879 (1); DG13, Torre Bueno, J. R. de la, 1911 (1); DG33, Ribes, J. & Goula, M., 1995 (1); DG41, Cuní i Martorell, M., 1883 (1); Ribes, J. & Goula, M., 1995 (2); DG43, Navàs, L., 1929 (1); Ribes, J. & Goula, M., 1995 (4); DG48, Cuní i Martorell, M., 1889a (1); DG50, Salvaña, J. M., 1870 (1); Salvaña, J. M., 1889 (1); DG52, Ribes, J. & Goula, M., 1995 (6); Wagner, E., 1960a (1); DG53, Cuní i Martorell, M., 1880 (1); Ribes, J. & Goula, M., 1995 (2); DG58, Sánchez, A., 1920 (1); DG65, Cuní i Martorell, M., 1889e (1); DG70, Bolívar, I. & Chicote, C., 1879 (1); Cuní i Martorell, M., 1898 (1); DG72, Cuní i Martorell, M., 1885 (1); Ribes, J. & Goula, M., 1995 (1); DG83, Cuní i Martorell, M., 1885 (1); EG19, Linnavuori, R., 1971b (1).

***Dryadocoris (Dryadocoris) apicalis* (Herrich-Schaeffer, 1842)**

(= *Dryadocoris (Dryadocoris) analis* (A. Costa, 1847):)

Catalunya mitjana, Martorell y Peña, M., 1879 (1); BF92, Jiménez, P. J. *et al.*, 2003 (4); DF38, Sánchez, A., 1920 (1); DF49, Torre Bueno, J. R. de la, 1912 (1); DG70, Bolívar, I. & Chicote, C., 1879 (1); Cuní i Martorell, M., 1898 (1); Torre Bueno, J. R. de la, 1912 (1).

***Holcogaster exilis* Horváth, 1903**

Barcelona, Ribes, J., 1965 (1); DG43, Ribes, J. & Goula, M., 1995 (1).

***Holcogaster fibulata* (Germar, 1831)**

Les citacions que segueixen poden ser també d'*H. exilis* i *H. weberi*, atesa la dificultat per separar les espècies d'aquest gènere.

Catalunya mitjana, Martorell y Peña, M., 1879 (1); CH10, Sánchez, A., 1920 (1); DF49, Sánchez, A., 1920 (1); Torre Bueno, J. R. de la, 1911 (1); DG20, Sánchez, A., 1920 (1); DG70, Bolívar, I. & Chicote, C., 1879 (1); Cuní i Martorell, M., 1898 (1).

***Holcogaster weberi* Wagner, 1964**

BF92, Jiménez, P. J. *et al.*, 2003 (2); CF08, Ribes, J., Blasco-Zumeta & Ribes, E., 1997 (2); CF28, Ribes, J., Blasco-Zumeta & Ribes, E., 1997 (1); CF57, Ribes, J., Blasco-Zumeta & Ribes, E., 1997 (1); DF28, Ribes, J. & Ribes, E., 2001 (4); citat com a *H. fibulata*, Sánchez, A., 1920 (2);

***Holcostethus albipes* (Fabricius, 1781)**

CF47, Alonso de Medina, E., 1983 (1); DF28, Ribes, E. & Ribes, J., 2000 (1). Confós sovint amb *H. sphacelatus* (Fabricius, 1794).

***Holcostethus evae* J. Ribes, 1986**

CG67, Ribes, J., 1986c (1); CG79, Ribes, J., 1986c (1); CG86, Ribes, J., 1986c (1); CG98, Ribes, J., 1986c (1); CH23, Ribes, J., 1986c (1); CH30, Ribes, J., 1986c (1); DG06, Ribes, J., 1986c (1); DG18, Ribes, J., 1986c (1); DG19, Ribes, J., 1986c (1); DG41, Ribes, J., 1986c (1); Ribes, J. & Goula, M., 1995 (3); citat anteriorment com a *H. sphacelatus*, Ribes, J. & Goula, M., 1995 (1); citat com a *Peribalus sphacelatus* (F.), Sánchez, A., 1920 (1); DG42, citat anteriorment com a *Peribalus sphacelatus* (F.), Ribes, J. & Goula, M., 1995 (1); Ribes, J. & Goula, M., 1995 (1); DG43, Ribes, J., 1986c (2); Ribes, J. & Goula, M., 1995 (2); DG52, Ribes, J., 1986c (2); Ribes, J. & Goula, M., 1995 (6); DG56, Ribes, J., 1986c (1); DG58, Ribes, J., 1986c (1); DG65, Ribes, J., 1986c (1).

***Holcostethus sphacelatus* (Fabricius, 1794)**

BF72, Salvador, M. de, 1915 (1); BF95, Luque, P., *leg.*, com. pers., Gessé, F., *det.*, *coll.* Museu del Montsià, 2003 (2) (registres B134 i B135); CG74, Torre Bueno, J. R. de la, 1911 (1); DF28, Ribes, E. & Ribes, J., 2001a (1); Sánchez, A., 1920 (1); DF29, Ribes, J. & Ribes, E., 2001 (1); DG38, Sánchez, A., 1920 (1); DG41, Cuní i Martorell, M., 1883 (1); DG58, Cuní i Martorell, M., 1889a (1).

***Holcostethus strictus* (Fabricius, 1803)**

Catalunya mitjana, Martorell y Peña, M., 1879 (1); CF47, Alonso de Medina, E., 1983 (1); DF28, Ribes, J. & Ribes, E., 2001 (3); DG41, Ribes, J. & Goula, M., 1995 (1); Sánchez, A., 1920 (1); DG52, Ribes, J. & Goula, M., 1995 (1); DG53, Ribes, J. & Goula, M., 1995 (1); DG70, Bolívar, I. & Chicote, C., 1879 (1); Cuní i Martorell, M., 1898 (1); DG72, Ribes, J. & Goula, M., 1995 (1).

***Holcostethus vernalis* (Wolff, 1804)**

CH14, Codina, A., 1914 (1); Sánchez, A., 1920 (1); CH21, Ribes, J., 1972b (2); DF49, Sánchez, A., 1920 (1); DG43, citat anteriorment com a *Peribalus vernalis* (Wlf.), Ribes, J. & Goula, M., 1995 (1); DG48, Cuní i Martorell, M., 1889a (1); DG52, Ribes, J. & Goula, M., 1995 (1); Ribes, J. & Goula, M., 1995 (1); Wagner, E., 1960a (1); DG53, Ribes, J. & Goula, M., 1995 (1); DG57, Torre Bueno, J. R. de la, 1911 (1).

***Palomena prasina* (Linnaeus, 1761)**

Catalunya mitjana, Martorell y Peña, M., 1879 (1); BF77, Luque, P., *leg. Gessé, F., det.*, com. pers., *coll. Museu del Montsià*, 2003 (1) (registre 7680); CF47, Alonso de Medina, E., 1983 (1); CH21, Ribes, J., 1972b (1); CF67, erròniament identificada com a *P. viridissima*, Cuni i Martorell, M., 1889b (1); DF28, Ribes, E., Goula, M. & Mateos, E., 2000 (1); Ribes, J. & Ribes, E., 2001 (2); Sánchez, A., 1920 (1); DF29, Ribes, J. & Ribes, E., 2001 (3); DG00, Torre Bueno, J. R. de la, 1911 (1); DG31, Ribes, J. & Goula, M., 1995 (1); DG41, Cuni i Martorell, M., 1883 (1); Ribes, J. & Goula, M., 1995 (2); DG42, citat anteriorment com a *Palomena viridissima*, Ribes, J. & Goula, M., 1995 (1); Ribes, J. & Goula, M., 1995 (2); DG43, Navàs, L., 1929 (1); Ribes, J. & Goula, M., 1995 (3); DG50, erròniament identificada com a *P. viridissima*, Salvaña, J. M., 1870 (1); erròniament identificada com a *P. viridissima*, Salvaña, J. M., 1889 (1); DG52, Ribes, J. & Goula, M., 1995 (3); Wagner, E., 1960a (1); DG53, Cuni i Martorell, M., 1880 (1); Ribes, J. & Goula, M., 1995 (2); DG65, Cuni i Martorell, M., 1889e (1); DG70, Bolívar, I. & Chicote, C., 1879 (1); Cuni i Martorell, M., 1898 (1).

***Staria lunata* (Hahn, 1835)**

Catalunya litoral, Martorell y Peña, M., 1879 (1); BF92, Jiménez, P. J. *et al.*, 2003 (2); CF47, Alonso de Medina, E., 1983 (1); CG86, Sánchez, A., 1920 (1); DF07, Gessé, F., *leg. et det.*, com. pers., *coll. F. Gessé*, 2003 (1); Sánchez, A., 1920 (1); DF28, Cuni i Martorell, M., 1888b (1); Ribes, E., Goula, M. & Mateos, E., 2000 (1); Ribes, E. & Ribes, J., 2001a (1); Ribes, J. & Ribes, E., 2001 (4); DF29, Ribes, J. & Ribes, E., 2001 (3); Wagner, E., 1960a (1); DF38, Sánchez, A., 1920 (1); DG32, Ribes, J. & Goula, M., 1995 (1); Sánchez, A., 1920 (1); DG41, Cuni i Martorell, M., 1883 (1); Ribes, J. & Goula, M., 1995 (2); DG42, Ribes, J. & Goula, M., 1995 (1); DG47, Sánchez, A., 1920 (1); DG52, Ribes, J. & Goula, M., 1995 (4); DG83, Cuni i Martorell, M., 1885 (1).

**Tribu Pentatomini Leach, 1815*****Acrosternum (Acrosternum) heegeri* Fieber, 1861**

DF28, Ribes, E., Goula, M. & Mateos, E., 2000 (1); Ribes, J. & Ribes, E., 2001 (1); DF29, Ribes, J. & Ribes, E., 2001 (3); DG41, Ribes, J. & Goula, M., 1995 (1); DG49, Torre Bueno, J. R. de la, 1912 (1).

***Acrosternum (Acrosternum) millierei* (Mulsant & Rey, 1866)**

Voltants de Barcelona, Ribes, J., Blasco-Zumeta & Ribes, E., 1997 (1); BF92, Jiménez, P. J. *et al.*, 2003 (2); DF07, Gessé, F. & Goula, M., 2003a (1); DF28, Ribes, J. & Ribes, E., 2001 (1); DF29, Ribes, J. & Ribes, E., 2001 (1).

***Nezara viridula* (Linnaeus, 1758)**

Catalunya litoral, Martorell y Peña, M., 1879 (1); BF92, Gessé, F., *leg. et det.*, com. pers., *coll. F. Gessé*, 2003 (1); Jiménez, P. J. *et al.*, 2003 (1); BF96, Luque, P., *leg. Gessé, F., det.*, com. pers., *coll. Museu del Montsià*, 2003 (1) (registre 7681); CF47, Alonso de Medina, E., 1983 (1); CF96, Torre Bueno, J. R. de la, 1911 (1); CG15, Ribes, J. & Ribes, E., 2001 (1); CG44, Fuente, J. A. de la, 1975 (1); CG51, Codina, A., 1915 (1); Sánchez, A., 1920 (1); CH10, Sánchez, A., 1920 (1); DF27, Wagner, E., 1960a (1); DF28, citat com a subespècie *torquata* (Fabricius, 1775), Ribes, E., Goula, M. & Mateos, E., 2000 (1); Ribes, E. & Ribes, J., 2001a (1); Ribes, J. & Ribes, E., 2001 (2); Sánchez, A., 1920 (1); DF29, Ribes, J. & Ribes, E., 2001 (2); Wagner, E., 1960a (2); DF38, Sánchez, A., 1920 (2); DF49, Sánchez, A., 1920 (3); DG01, citat com a subespècie *torquata* (Fabricius, 1775), Torre Bueno, J. R. de la, 1911 (1); DG41, Cuni i Martorell, M., 1883 (1); Ribes, J. & Goula, M., 1995 (3); DG52, Ribes, J. & Goula, M., 1995 (2); DG58, Navàs, L., 1929 (1); EG15, Español, F., 1964 (1).

***Pentatoma rufipes* (Linnaeus, 1758)**

CH14, Codina, A., 1914 (1); Sánchez, A., 1920 (3); DG43, Navàs, L., 1929 (1); Ribes, J. & Goula, M., 1995 (2); DG50, Salvaña, J. M., 1870 (1); Salvaña, J. M., 1889 (1); DG52, Ribes, J. & Goula, M., 1995 (2).

***Piezodorus lituratus* (Fabricius, 1794)**

Pirineus, Martorell y Peña, M., 1879 (1); Cerdanya, Bolívar, I. & Chicote, C., 1879 (1); Sánchez, A., 1920 (1); voltants de Barcelona, Cuni i Martorell, M., 1888b (1); BF72, Salvador, M. de, 1915 (1); Sánchez, A., 1920 (1); CF47, Alonso de Medina, E., 1983 (1); CF67, Cuni i Martorell, M., 1889b (1); CG99, Cuni i Martorell, M., 1881 (1); CH14, Sánchez, A., 1920 (1); DF07, Cuni i Martorell, M., 1889c (1); Gessé, F. & Goula, M., 2003a (1); DF17, Sánchez, A., 1920 (1); DF28, Ribes, E., Goula, M. & Mateos, E., 2000 (1); Ribes, J. & Ribes, E., 2001 (4); Sánchez, A., 1920 (2); DF29, Fuente, J. de la, 1975 (1); Ribes, J. & Ribes, E., 2001 (4); Wagner, E., 1960a (2); DF38, Sánchez, A., 1920 (1); DF49, Sánchez, A., 1920 (1); DG00, Cuni i Martorell, M., 1879 (1); DG01, Sánchez, A., 1920 (1); DG30, Sánchez, A., 1920 (1); DG31, Cuni i Martorell, M., 1880 (1); DG38, Sánchez, A., 1920 (1); DG41, Cuni i Martorell, M., 1883 (1); Ribes, J. & Goula, M., 1995 (2); Ribes, J. & Goula, M., 1995 (1); Sánchez, A., 1920 (1); DG43, Navàs, L., 1929 (1); citat anteriorment com a var. *alliacea* (Gm.), Ribes, J. & Goula, M., 1995 (1); Ribes, J. & Goula, M., 1995 (1); DG51, Ribes, J. & Goula, M., 1995 (1); DG52, Ribes, J. & Goula, M., 1995 (1); DG56, Navàs, L., 1924 (1); DG58, Cuni i Martorell, M., 1889a (1); DG65, Cuni i Martorell, M., 1889e (1); DG70, Bolívar, I. & Chicote, C., 1879 (1); Cuni i Martorell, M., 1898 (1).

***Rhaphigaster nebulosa* (Poda, 1761)**

Pirineus, Martorell y Peña, M., 1879 (1); Barcelona, Codina, A., 1914 (1); BF78, Español, F., 1933 (1); BF92, Jiménez, P. J. *et al.*, 2003 (1); BF95, Luque, P., *leg. Gessé, F., det.*, com. pers., *coll. Museu del Montsià*, 2003 (1) (registre 7682); CF47, Alonso de Medina, E., 1983 (1); CF67, Cuni i Martorell, M., 1889b (1); DF07, Gessé, F. & Goula, M., 2003a (1); DF28, Ribes, E.,



Goula, M. & Mateos, E., 2000 (1); Ribes, E. & Ribes, J., 2001a (1); Ribes, J. & Ribes, E., 2001 (2); Sánchez, A., 1920 (1); DF29, Ribes, J. & Ribes, E., 2001 (4); Wagner, E., 1960a (1); DF38, Sánchez, A., 1920 (1); DF39, Maluquer, S., 1901 (1); DF49, Codina, A., 1914 (1); DG00, Bolívar, I. & Chicote, C., 1879 (1); Cuni i Martorell, M., 1879 (1); DG20, Sánchez, A., 1920 (1); DG41, Cuni i Martorell, M., 1883 (1); Ribes, J. & Goula, M., 1995 (3); DG42, Ribes, J. & Goula, M., 1995 (1); DG43, Ribes, J. & Goula, M., 1995 (1); DG51, Ribes, J. & Goula, M., 1995 (1); DG52, Ribes, J. & Goula, M., 1995 (2); DG70, Bolívar, I. & Chicote, C., 1879 (1); Cuni i Martorell, M., 1898 (1).

### Tribu *Strachiini* Stål, 1872

#### *Bagrada (Nitilia) elegans* Puton, 1873

BE89, Ribes, J., 1984a (1); Ribes, J., Blasco-Zumeta & Ribes, E., 1997 (1); BF61, Ribes, J., Blasco-Zumeta & Ribes, E., 1997 (1); BF70, Ribes, J., 1984a (1).

#### *Eurydema (Eurydema) oleracea* (Linnaeus, 1758)

Catalunya mitjana, Martorell y Peña, M., 1879 (1); voltants de Barcelona, Cuni i Martorell, M., 1888b (1); Sánchez, A., 1920 (1); voltants d'Olot, Sánchez, A., 1920 (1); BF78, Español, F., 1933 (1); BF95, Luque, P., *leg.*, com. pers., Gessé, F., *det.*, coll. Museu del Montsià, 2003 (1) (registre B133); CF47, Alonso de Medina, E., 1983 (1); CF55, Fuente, J. A. de la, 1972b (1); CF67, Cuni i Martorell, M., 1889b (1); CG51, Gessé, F., *leg. et det.*, com. pers., coll. F. Gessé, 2003 (1); CG99, Cuni i Martorell, M., 1881 (1); CH14, Sánchez, A., 1920 (1); CH21, Ribes, J., 1972b (1); CH52, Navàs, L., 1930 (1); DF07, Sánchez, A., 1920 (1); DF17, Sánchez, A., 1920 (4); DF27, Sánchez, A., 1920 (1); Wagner, E., 1960a (2); DF28, Bolívar, I. & Chicote, C., 1879 (1); Ribes, E., Goula, M. & Mateos, E., 2000 (1); Ribes, E. & Ribes, J., 2001a (1); Ribes, J. & Ribes, E., 2001 (3); Sánchez, A., 1920 (1); Wagner, E., 1960a (1); DF29, Ribes, J. & Ribes, E., 2001 (1); Wagner, E., 1960a (1); DF38, Sánchez, A., 1920 (2); DF49, Sánchez, A., 1920 (4); DG00, Cuni i Martorell, M., 1879 (1); Fuente, J. A. de la, 1972b (1); DG31, Cuni i Martorell, M., 1880 (1); DG38, Sánchez, A., 1920 (1); DG41, Cuni i Martorell, M., 1883 (1); Ribes, J. & Goula, M., 1995 (10); Sánchez, A., 1920 (6); DG42, Ribes, J. & Goula, M., 1995 (1); DG50, Salvaña, J. M., 1870 (1); Salvaña, J. M., 1889 (1); DG52, Ribes, J. & Goula, M., 1995 (2); Torre Bueno, J. R. de la, 1911 (1); DG55, Navàs, L., 1924 (1); DG60, Cuni i Martorell, M., 1902 (1); Sánchez, A., 1920 (1); DG70, Bolívar, I. & Chicote, C., 1879 (1); Cuni i Martorell, M., 1898 (1); EG15, Español, F., 1964 (1); EG19, Linnavuori, R., 1971b (1).

#### *Eurydema (Eurydema) ornata* (Linnaeus, 1758)

Catalunya, Bolívar, I. & Chicote, C., 1879 (1); Martorell y Peña, M., 1879 (1); Sánchez, A., 1920 (1); Pirineus, Sánchez, A., 1920 (2); Baixa Cerdanya, Bolívar, I. & Chicote, C., 1879 (1); Sánchez, A., 1920 (1); voltants de Barcelona, Cuni i Martorell, M., 1888b (1); Cuni i Martorell, M., 1888b (1); BF92, Jiménez, P. J. *et al.*, 2003 (1); CF47, Alonso de Medina, E., 1983 (1); CF67, Cuni i Martorell, M., 1889b (1); CG44, Sánchez, A., 1920 (1); CH14, Sánchez, A., 1920 (1); DF07, Sánchez, A., 1920 (2); DF17, Sánchez, A., 1920 (1); DF27, Sánchez, A., 1920 (1); Sánchez, A., 1920 (1); DF28, Bolívar, I. & Chicote, C., 1879 (1); Ribes, E. & Ribes, J., 2001a (1); Sánchez, A., 1920 (5); DF29, Ribes, J. & Ribes, E., 2001 (3); Sánchez, A., 1920 (1); Wagner, E., 1960a (1); DF49, Sánchez, A., 1920 (2); DG00, Cuni i Martorell, M., 1879 (1); citat com a *Sirachia decorata*, H-S., Cuni i Martorell, M., 1879 (1); DG41, Cuni i Martorell, M., 1883 (1); Ribes, J. & Goula, M., 1995 (8); etiquetada al MZB com a f. *picta*, Ribes, J. & Goula, M., 1995 (1); DG41, Cuni i Martorell, M., 1883 (1); citat com a f. *picta*, Sánchez, A., 1920 (1); Sánchez, A., 1920 (1); DG50, Salvaña, J. M., 1870 (1); Salvaña, J. M., 1889 (1); DG52, Ribes, J. & Goula, M., 1995 (1); DG53, Ribes, J. & Goula, M., 1995 (1); Sánchez, A., 1920 (1); DG55, Navàs, L., 1924 (1); DG60, Cuni i Martorell, M., 1902 (1); DG70, Bolívar, I. & Chicote, C., 1879 (1); Bolívar, I. & Chicote, C., 1879 (1); Cuni i Martorell, M., 1898 (1); Cuni i Martorell, M., 1898 (1); Cuni i Martorell, M., 1898 (1); EG07, Cuni i Martorell, M., 1885 (1); EG13, Cuni i Martorell, M., 1885 (1); EG19, Linnavuori, R., 1971b (1).

#### *Eurydema (Horvatheurydema) rotundicollis* (Dohrn, 1860)

Pirineus, erròniament citada com a *E. fieberi* Schummel, 1836, Dupuis, C., 1951 (1); CG87, Ribes, J., inèdit, 2003 (1); CG99, Ribes, J., inèdit, 2003 (1); DG39, Ribes, J., inèdit, 2003 (2). Tots els inèdits es poden trobar a la coll. J. Ribes.

#### *Eurydema (Rubrodorsalium) cyanea* (Fieber, 1864)

CH31, Ribes, J., 1972b (1); CH41, Ribes, J., 1984a (1).

#### *Eurydema (Rubrodorsalium) ventralis* Kolenati, 1846

BF95, Luque, P., *leg.*, com. pers., Gessé, F., *det.*, coll. Museu del Montsià, 2003 (1) (registre 7683); CF55, Fuente, J. A. de la, 1972b (1); DF27, Sánchez, A., 1920 (1); Wagner, E., 1960a (1); DF29, Ribes, J. & Ribes, E., 2001 (1); DG20, Sánchez, A., 1920 (1); DG41, Ribes, J. & Goula, M., 1995 (1); etiquetat al MZB com a f. *pectorale*, Ribes, J. & Goula, M., 1995 (1); Sánchez, A., 1920 (1); DG43, Ribes, J. & Goula, M., 1995 (1); DG53, Ribes, J. & Goula, M., 1995 (2); EG19, Linnavuori, R., 1971b (1).

### Subfamília *Asopinae* Amyot & Serville 1843

#### *Arma custos* (Fabricius, 1794)

Catalunya mitjana, Martorell y Peña, M., 1879 (1); DF28, Bolívar, I. & Chicote, C., 1879 (1); Ribes, E. & Ribes, J., 2001a (1); Ribes, J. & Ribes, E., 2001 (1); DF29, Ribes, J. & Ribes, E., 2001 (1); DG41, Ribes, J. & Goula, M., 1995 (1); DG42, Ribes, J. & Goula, M., 1995 (1); DG52, Ribes, J. & Goula, M., 1995 (1); DG58, Navàs, L., 1929 (1).

***Jalla dumosa* (Linnaeus, 1758)**

Pirineus, Martorell y Peña, M., 1879 (1); Baixa Cerdanya, Bolívar, I. & Chicote, C., 1879 (1); Sánchez, A., 1920 (1); CG58, Ribes, J., inèdit, 2003 (1); CH51, Ribes, J., inèdit, 2003 (1); CH61, Ribes, J., inèdit, 2003 (1); DG33, Ribes, J., inèdit, 2003 (1); DG49, Torre Bueno, J. R. de la, 1912 (1); DG56, Codina, A., 1915 (1); Navàs, L., 1924 (1); Sánchez, A., 1920 (1). Tots els inèdits es poden trobar a la coll. J. Ribes.

***Picromerus bidens* (Linnaeus, 1758)**

CG23, Torre Bueno, J. R. de la, 1911 (1); DF29, Ribes, J. & Ribes, E., 2001 (1); DG17, Stefanescu, C. & Ribes, J., 2001 (1); DG43, Ribes, J. & Goula, M., 1995 (1); DG48, Cuni i Martorell, M., 1889a (1); DG49, Torre Bueno, J. R. de la, 1912 (1); DG52, Ribes, J. & Goula, M., 1995 (1); DG57, Navàs, L., 1924 (1); DG72, Ribes, J. & Goula, M., 1995 (2).

***Picromerus nigridens* (Fabricius, 1803)**

DF07, Gessé, F. & Goula, M., 2003a (1); DF17, Sánchez, A., 1920 (1); DF28, Ribes, J. & Ribes, E., 2001 (1); DF29, Ribes, J. & Ribes, E., 2001 (1); DG31, Ribes, J. & Goula, M., 1995 (1); DG52, Ribes, J. & Goula, M., 1995 (1).

***Pinthaeus sanguinipes* (Fabricius, 1781)**

DG50, Salvañá, J. M., 1870 (1); Salvañá, J. M., 1889 (1); DG57, Rieger, Chr., com. pers., coll. Chr. Rieger, 2003 (1); DG72, Ribes, J., 1990 (1); Ribes, J. & Goula, M., 1995 (1).

***Rhacognathus punctatus* (Linnaeus, 1758)**

DG50, Salvañá, J. M., 1870 (1); Salvañá, J. M., 1889 (1).  
No retrobat.

***Troilus luridus* (Fabricius, 1775)**

DF29, Ribes, E. & Ribes, J., 2001a (2); Ribes, J. & Ribes, E., 2001 (1); DG00, Ribes, E. & Ribes, J., 2001a (1); DG52, Ribes, J. & Goula, M., 1995 (1); Ribes, E. & Ribes, J., 2001a (1); DG56, Ribes, E. & Ribes, J., 2001a (1).

***Zicrona caerulea* (Linnaeus, 1758)**

Catalunya, Ribes, E. & Ribes, J., 2001a (1); Catalunya mitjana, Martorell y Peña, M., 1879 (1); BF72, Salvador, M. de, 1915 (1); CH14, Sánchez, A., 1920 (1); DF17, Sánchez, A., 1920 (2); DF28, Bolívar, I. & Chicote, C., 1879 (1); Ribes, E. & Ribes, J., 2001a (1); Ribes, J. & Ribes, E., 2001 (2); Sánchez, A., 1920 (1); DF29, Ribes, J. & Ribes, E., 2001 (1); DF49, Sánchez, A., 1920 (1); DG43, Ribes, J. & Goula, M., 1995 (1); DG45, Sánchez, A., 1920 (1); DG49, Sánchez, A., 1920 (1); DG50, Salvañá, J. M., 1870 (1); Salvañá, J. M., 1889 (1).

**Família Acanthosomatidae Signoret, 1863*****Acanthosoma haemorrhoidale* (Linnaeus, 1758)**

Catalunya mitjana, Martorell y Peña, M., 1879 (1); Pirineus, Sánchez, A., 1920 (1); DG00, Torre Bueno, J. R. de la, 1911 (1); DG43, Ribes, J. & Goula, M., 1995 (1); DG50, Salvañá, J. M., 1870 (1); Salvañá, J. M., 1889 (1); DG52, Ribes, J. & Goula, M., 1995 (1).

***Cyphostethus tristriatus* (Fabricius, 1787)**

Pirineus, Martorell y Peña, M., 1879 (1); Sánchez, A., 1920 (1); DG00, Cuni i Martorell, M., 1879 (1); DG52, Ribes, J. & Goula, M., 1995 (4). Nombroses localitzacions inèdites.

***Elasmotethus interstinctus* (Linnaeus, 1758)**

CG99, Cuni i Martorell, M., 1881 (1); CH14, Codina, A., 1914 (1); Sánchez, A., 1920 (2); CH21, Ribes, J., 1972b (1); CH61, Ribes, J., 1980 (1); DG35, Ribes, J., 1980 (1).

***Elasmotethus minor* Horváth, 1899**

DG23, Escolà, O., com. pers., 2002 (1).

***Elasmucha ferrugata* (Fabricius, 1787)**

CH14, Ribes, J., 1990 (1).

***Elasmucha grisea* (Linnaeus, 1758)**

(= *E. betulae* De Geer, 1773).

CH21, Ribes, J., 1972b (1); DG50, Salvañá, J. M., 1870 (1); Salvañá, J. M., 1889 (1). Nombroses localitats inèdites, coll. J. Ribes.

## 4. Els heteròpters i el medi ambient

Els heteròpters, considerats en conjunt, es poden qualificar d'euriòics, encara que determinades famílies, gèneres o espècies poden ocupar hàbitats molt particulars. En podem trobar al medi terrestre i al medi aquàtic, i el seu règim alimentari pot basar-se en la fitofàgia, la depredació, el consum de pol·len, d'espores, de matèria orgànica en descomposició o fins i tot de sang de diversos hostes. El seu paper en els ecosistemes pot ser beneficiós, perjudicial o indiferent pels interessos de les persones. En efecte, hi ha heteròpters que depreden espècies perjudicials, que pol·linitzen vegetals, o bé són ells mateixos els que causen danys en alimentar-se de vegetals d'interès econòmic o ornamental, o en atacar animals domèstics o les pròpies persones, podent ser alhora fins i tot vectors de malalties greus, com és ara la de Chagas, en climes tropicals.

El seu lligam amb la vegetació fa que, *a priori*, pugui hipotetitzar-se sobre la seva utilitat com a bioindicadors. Els primers resultats que permeten confiar en la bondat d'aquesta hipòtesi són els obtinguts en sengles treballs a la serra de Collserola (E. Ribes *et al.*, 2000 i 2001) i al Parc Natural del Garraf (Gessé & Goula, 2003a), on les comunitats d'heteròpters de l'alzinar, la pineda, la garriga, la brolla o el prat sec són ben diferents. L'anàlisi més detallada de les dades, encara en curs, s'està orientant cap a l'objectiu de caracteritzar cada biocenosi heteropterològica amb unes poques espècies que puguin assenyalar-se com a indicadors d'aquestes biocenosis.

Quant a la consideració de la conservació i protecció d'espècies d'heteròpters, un dels treballs més complets és el de Kirby (1992), per a la Gran Bretanya. L'autor ressenya cent quaranta-tres espècies d'heteròpters segons es considerin extingides, amenaçades, vulnerables, endèmiques, notables pel país, o bé suspectes d'estar en perill però sense que se'n tinguin prou coneixements per afirmar-ho. A més, per a cada espècie es diagnostica el seu estatus, es descriuen els factors de risc i es proposen mesures de conservació. Aquest treball també recopila la informació d'una «llista vermella» publicada anteriorment, que li serveix de patró de referència. Günther *et al.* (1998) fan la mateixa tasca per a la fauna heteropterològica alemanya, sense aportar, però, una informació tan detallada. Tòt i que les espècies citades en aquestes llistes vermelles no poden prendre's per a conformar una llista semblant a Catalunya, ambdós treballs poden ser un model a seguir en el futur, quan es consolidi el coneixement sobre aquest grup d'insectes al nostre país.

Quant a la legislació vigent sobre la protecció de la fauna, se'n pot trobar un compendi a Melic (1993). El detall de la Directiva hàbitat es pot consultar a Galante & Verdú (2000). L'Ordre de 30 de març de 1990 (*Real Decreto 439/1990*) publica el «Catálogo Nacional de Especies Amenazadas». En cap d'aquests textos legals s'hi inclou cap heteròpter. A Catalunya, una desena d'espècies varen ser utilitzades com a indicadores per a elaborar el Pla d'Espais d'Interès Natural, i varen quedar protegides per aquesta normativa (Decret 328/1992, de 14 de desembre, pel qual s'aprova el Pla d'Espais d'Interès Natural). D'aquestes espècies només quatre continuen mantenint l'estatus de raresa o vulnerabilitat que les va fer considerar indicadores, i s'assenyalen en els llistats que s'exposen més endavant. Tot això indica que el coneixement actual sobre l'heteropterofauna de Catalunya no permet definir encara amb claredat quines espècies són excepcionals (per raresa, per hàbitat o per vulnerabilitat) de la nostra fauna, i quines aparenten aquest estatus per una manca d'informació.

Ara bé, sí que val la pena assenyalar que a Catalunya s'han descrit vint-i-cinc espècies noves per a la ciència, de les quals n'hi ha dotze que no s'han trobat enlloc més que a Catalunya o zones immediates, i que es consideren endèmiques. Les altres tretze espècies també s'han trobat en àrees geogràfiques diferents del Principat. Tot seguit es relacionen aquests dos grups d'espècies ordenades alfabèticament per gèneres i espècies, acompanyant-les de les localitats típiques i paratípiques i, si n'hi ha, de les altres localitats on s'han citat.

La distribució d'aquestes localitats típiques i paratípiques és atzarosa, i no permet prefigurar que hi hagi àrees del país més propenses a generar la descoberta de nous tàxons. D'altra banda, totes elles

s'haurien de tenir en compte a l'hora de planificar la conservació del territori com a lloc nadiu de l'espècie, tot i que més d'un cop aquestes localitats no representin hàbitats o biòtops gaire especials.

#### 4.1. Espècies endèmiques de Catalunya i àrees limítrofes

*Brachysteles espanyoli* J. Ribes, 1984 (Valls, Alt Camp).

*Campylomma ribesi* Goula, 1986 (Liors, Arbúcies, el Montseny, la Selva).

*Dimorphocoris (Dimorphocoris) durfortae* Éhanno & J. Ribes, 1994 (Pla de Vaqueïra, Vall d'Aran, i Hautes Pyrénées, França).

*Dimorphocoris (Dimorphocoris) goulae* Éhanno & J. Ribes, 1994 (nombroses localitats del Montseny, les Guilleries i la Serra de la Mare de Déu del Mònt).

*Dimorphocoris (Dimorphocoris) josephinae* Éhanno & J. Ribes, 1994 (Estany de Certascan, Pallars Sobirà).

*Dimorphocoris (Dimorphocoris) obachi* Éhanno & J. Ribes, 1994 (Begues, Garraf).

*Kalama ribesi* (Péricart, 1979) (Mola de Collejou, Baix Camp).

*Orthotylus (Pachylops) ribesi* Wagner, 1976 (Maials, Segrià).

*Orthotylus (Pinocapsus) gemmae* Gessé & Goula, 2003 (Parc Natural del Garraf, Begues, camí del Puig de la Mola).

*Orthotylus (Orthotylus) siuranus* Wagner, 1964 (Serra de Prades, Priorat; citat posteriorment de Cerdanyola del Vallès, Vallès Occidental, i de Flix, Ribera d'Ebre).

*Phytocoris (Compsocorcoris) rosmarini* Wagner, 1976 (l'Ampolla, Baix Ebre; trobat posteriorment també a les següents comarques catalanes: Alt Penedès, Alt Camp, Conca de Barberà, Garraf, Garrigues, Vallès Occidental, i a la comarca valenciana de la Plana Alta).

*Tuponia (Chlorotuponia) pictiscutum* Wagner, 1975 (Flix, Ribera d'Ebre). Aquesta espècie consta que està protegida pel PEIN.

#### 4.2. Espècies descrites amb espècimens de Catalunya retrobades en altres àrees geogràfiques

*Artheneis wagneri* J. Ribes, 1972 (Albatàrrec, Segrià; Sant Esteve de Llitera, Llitera, Osca; Albacete, Ciudad Real, Madrid, Melilla, Saragossa; Azerbaidjan, Bulgària, Grècia, Iran, Macedònia, Síria, Turquia).

*Compsidolon (Apsinthophylus) nanno* Linnavuori, 1971 (Torres de Segre, la Llacuna, Segrià; Navarra, Osca i Saragossa).

*Dictyla lithospermi* J. Ribes, 1967 (els Torms, Juncosa, el Soleràs, la Granadella, tot Garrigues; Ulldemolins, Priorat; Vilanova de Prades, Conca de Barberà; Saragossa i Terol).

*Empicoris tabellarius* J. Ribes & P. V. Putshkov, 1992 (publicat a P. V. Putshkov & J. Ribes, 1992) (descriu amb material de Valldoreix, Vallès Occidental; i de Bordeus, França).

*Holcoistethus evae* J. Ribes, 1986 (Espui, Pallars Jussà; Salardú, Vall d'Aran; la Seu d'Urgell, Montant, Alt Urgell; Sant Llorenç de Morunys, Solsonès; Bastanist, Puigcerdà, Baixa Cerdanya; Camprodon, Ripollès; Sant Privat d'en Bas, Coll de Condreu, Garrotxa; Castellar de n'Hug, Cerscs, Berguedà; Sant Segimon, Osona; Fontmartina, Gualba, la Garriga, Vallès Oriental; Osca, Navarra i França).

*Opisthotaenia (Ribesophylus) striata* (Wagner, 1965) (Ulldemolins, Priorat; Garrigues, Terol, Saragossa; retrobat a França).

*Orthotylus (Litocoris) styxi* Kožišková (Valldoreix, Vallès Occidental; Taradell, Osona; Tibidabo, Barcelonès; Llambilles, Gironès; retrobat a Itàlia i Portugal).

*Pachyxyphus yelamosi* J. Ribes & E. Ribes, 2000 (publicat a E. Ribes & J. Ribes, 2000); descriu amb material de Seròs, Segrià, i de Granada; retrobat a Flix, Ribera d'Ebre).

*Phytocoris (Compsocorcoris) ribesi* Wagner, 1969 (els Torms, les Garrigues; Alacant, Múrcia i Saragossa).

*Phytocoris (Ktenocoris) wagneri* Kerzhner & Schuh, 1998 (Valldoreix, Vallès Occidental; retrobat a diverses localitats espanyoles i a Portugal).

*Platycranus (Genistocapsus) remanei* Wagner, 1955 (descriu amb material procedent de Celrà, Gironès; i del Sud de França). Diverses localitats catalanes inèdites.

*Plinthisus (Nanoplinthisus) magnieni* Péricart & J. Ribes, 1994 (descriu a partir de nombros material procedent de Catalunya: Mola de Collejou, Baix Camp; Sant Llorenç del Munt, Vallès Occidental; Barcelona, Barcelonès; Pontons, Alt Penedès; Sant Carles de la Ràpita, Montsià; els Motllats, Alt Camp; Sant Miquel d'Olèrdola, Baix Penedès; i també de material d'Aragó i del País Valencià).

*Solenoxyphus major* Wagner, 1969 (Torres de Segre, la Llacuna, Segrià; Navarra, Osca i Saragossa).

#### 4.3. Espècies rares de Catalunya

D'aquesta llista s'han exclòs les vint-i-cinc espècies de les dues relacions anteriors.

En repassar el llistat de les mil trenta-set espècies que fins ara s'han citat de Catalunya, es fa palès que no totes tenen la mateixa consideració i interès, atenent la freqüència i l'abundància. Així, s'han seleccionat dues-centes cinquanta-vuit espècies que es consideren rares. Els criteris d'inclusió són:

- 1) Espècies amb una o molt poques localitats conegudes
- 2) Espècies citades antigament i que no han estat retrobades

### 3) Espècies restringides a àrees concretes, on poden ser localment molt freqüents o abundants

Es fan els següents comentaris:

— «Única localitat catalana», per tal de diferenciar els casos que un quadrat UTM correspon a una única localitat dels casos que un quadrat recull diverses localitats.

— «Única localitat catalana, citada repetidament», per tal de diferenciar els casos en què diverses citacions bibliogràfiques d'un quadrat UTM corresponen en realitat a la mateixa localitat.

— «PEIN», per a les espècies que varen ser considerades en la definició dels Espais d'Interès Natural de Catalunya l'any 1992.

Cal remarcar que l'estat de coneixement dels heteròpters a Catalunya fa molt agosarat treure gaires conclusions sobre la llista d'espècies que segueix. D'una banda, l'exploració del territori és desigual, com també ho és l'esforç aplicat en la captura d'algunes famílies que per la seva biologia i abundància es fan més trobadisses, o bé que han estat objecte d'estudis particulars més intensius. De l'altra, hi ha l'efecte pervers que les espècies més rares s'acostumen a citar sempre que es troben, donant la falsa aparença de ser més freqüents i abundants del que són en realitat; contràriament, les espècies més comunes, precisament per la seva banalitat, acostumen a quedar sense esment a les publicacions, cosa que produeix l'efecte invers al de les espècies rares. S'ha procurat que la selecció d'espècies que segueix eviti aquests esbiaixos.

#### Família Corixidae

- Micronecta (Micronecta) mimuscula* Poisson, 1929. CG83, Ribes, E., com. pers., 2002 (1). Única localitat catalana.  
*Hesperocorixa moesta* (Fieber, 1848). DG84, Baena, M. & Vázquez, M. À., 1986 (1); DG86, Boix, D. & Sala, J., 2002 (1).  
*Parasigara perubia* (Rey, 1894). Barcelona, Nieser, N. & Montes, C., 1984 (1); DG84, Baena, M. & Vázquez, M. À., 1986 (1).  
*Parasigara transversa* (Fieber, 1848). DG00, Murillo, J., 1984 (1); Murillo, J., 1985 (1).  
*Sigara (Retrocorixa) limitata* (Fieber, 1848). DG86, Boix, D. & Sala, J., 2002 (1). Única localitat catalana.  
*Sigara (Retrocorixa) semistriata* (Fieber, 1848). Catalunya, Nieser, N. & Montes, C., 1984 (1); Catalunya mitjana, Martorell y Peña, M., 1879 (1).  
*Sigara (Subsigara) falleni* (Fieber, 1848). DG86, Boix, D. & Sala, J., 2002 (4). Única localitat catalana.

#### Família Notonectidae

- Notonecta (Notonecta) meridionalis* Poisson, 1926. Lleida, Nieser, N. & Montes, C., 1984 (1). Cal assenyalar que alguns autors consideren aquesta espècie com a subespècie de *Notonecta (Notonecta) glauca glauca* Linnaeus, 1758.

#### Família Veliidae

- Velia (Plesiovelia) saulii* Tamanini, 1947. DG43, Ribes, J. & Goula, M., 1995 (1); DG56, Ribes, J., inèdit, 2003 (1). *Coll. J. Ribes.*

#### Família Saldidae

- Macrosaldula scotica* (Curtis, 1835). CH12, Péricart, J., 1990 (1); Ribes, J., 1984a (1). Espècie només de Viella (Vall d'Aran).  
*Macrosaldula variabilis* (Herrich-Schaeffer, 1835). DG46, Péricart, J., 1990 (2); Ribes, J., 1980 (2). Només de Vidrà (Ripollès).  
*Saldula melanoscela* (Fieber, 1859). DG37, Péricart, J., 1990 (1). Única citació catalana.  
*Saldula pilosella pilosella* (Thomson, 1871). CF00, Péricart, J., 1990 (1); EG18, Péricart, J., 1990 (1).  
*Saldula senulosa* (Puton, 1880). Catalunya, Péricart, J., 1990 (1).  
*Salda littoralis* (Linnaeus, 1758). Lleida, Péricart, J., 1990 (1); CH42, Péricart, J., 1990 (1). Única localitat catalana, citada repetidament.

#### Família Leptopodidae

- Erianotus lanosus* (Dufour, 1834). Catalunya, Péricart, J., 1990 (1).

#### Família Tingidae

- Acalypta gracilis* (Fieber, 1844). BF72, Ribes, J., inèdit, 2003 (1). *Coll. J. Ribes.*  
*Acalypta hellenica* Reuter, 1888. CF15, Péricart, J., 1983 (1). Única localitat coneguda.  
*Acalypta musci* (Schrank, 1781). Pirineus, Chicote, C., 1880 (1).  
*Acalypta nigrinervis* Stål, 1874. Vall d'Aran, Péricart, J., 1983 (1). Correspon a una citació de Viella, F. Español *leg.*  
*Acalypta suturalis* (Puton, 1879). Barcelona. Procedència dubtosa, Péricart, J., 1983 (1); DF28, Codina, A., 1915 (1); Sánchez, A., 1920 (1).  
*Campylosteira serena* Horváth, 1902. DF06, Péricart, J., 1983 (1); EG28, Péricart, J., 1983 (1); Ribes, J., 1980 (1). PEIN.  
*Derephysia (Derephysia) nigricosta* Horváth, 1905. DG10, Ribes, J., 1984a (1); Ribes, J., Blasco-Zumeta & Ribes, E., 1997 (1).

- Dictyla humuli* (Fabricius, 1794). DG50, Salvaña, J. M., 1870 (1); Salvaña, J. M., 1889 (1). Citació suspecta.  
*Galeatus maculatus* (Herrich-Schaeffer, 1838). DG33, Ribes, J., inèdit, 2003 (1). *Coll. J. Ribes*. Única localitat catalana.  
*Hyalochiton syriensis* (Horváth, 1897). CF37, Ribes, J., 1990 (1). Única localitat catalana.  
*Kalama aethiops* (Horváth, 1905). Catalunya, Péricart, J., 1983 (1). Única localitat catalana.  
*Kalama henschi* (Puton, 1892). CF19, Ribes, J., 1986b (1). Única localitat catalana.  
*Tingis (Neolasiotropis) pilosa* Hummel, 1825. Vall d'Aran, Péricart, J., 1983 (1). Única localitat catalana.  
*Tingis (Tingis) angustata* (Herrich-Schaeffer, 1838). Pirineus, Chicote, C., 1880 (1); CF45, Péricart, J., 1983 (1).  
*Tingis (Tingis) crispata* (Herrich-Schaeffer, 1838). CH22, Péricart, J., 1983 (1). Única localitat catalana.  
*Tingis (Tingis) grisea* Germar, 1835. BF96, Jiménez, P. J. et al., 2003 (1); DG54, Péricart, J., 1983 (1).  
*Tingis (Tropidocheila) reticulata* Herrich-Schaeffer, 1835. Pirineus, Chicote, C., 1880 (1); Catalunya, Gómez-Menor, J., 1955 (1).

### Família Microphysidae

- Loricula elegantula* (Baerensprung, 1858). DG52, Ribes, J., inèdit, 2003, L. Ruiz leg. (1). *Coll. J. Ribes*. Única localitat catalana.  
*Loricula freyi* (Lindberg, 1932). CF37, citada com a *L. elegantula* (Baerensprung, 1858), espècie molt propera, Ribes, J., 1990 (1); Ribes, E. & Ribes, J., 2000 (1). Única localitat catalana.  
*Myrmedobia exilis* (Fallén, 1807) verisim. DF18, Ribes, E. & Ribes, J., 2000 (1). 1 nimfa V. Única localitat catalana.

### Família Miridae

- Isometopus intrusus* (Herrich-Schaeffer, 1835). Baix Camp, Goula, M. & Ribes, J., 1995 (1). Única localitat catalana.  
*Dicyphus (Idolocoris) pallidicornis* (Fieber, 1861). Bages, Goula, M. & Ribes, J., 1995 (1); Selva, Goula, M. & Ribes, J., 1995 (1).  
*Macrolophus glaucescens* Fieber, 1858. Alt Urgell, Goula, M. & Ribes, J., 1995 (1); Montsià, Goula, M. & Ribes, J., 1995 (1); CH40, Ribes, J., 1993 (1).  
*Adelphocoris ticinensis* (Meyer-Dür, 1843). Baix Llobregat, Goula, M. & Ribes, J., 1995 (1); DF27, Ribes, J., 1990 (1); À. Lagar leg. J. Ribes det., 2003 (1). *Coll. J. Ribes*. Única localitat catalana, citada repetidament.  
*Apolygus limbanus* (Fallén, 1807). Vall d'Aran, Goula, M. & Ribes, J., 1995 (1); CH14, Wagner, E., 1960a (1).  
*Brachycoleus decolor* Reuter, 1887. Baixa Cerdanya, Goula, M. & Ribes, J., 1995 (1); Ribes, E. & Ribes, J., 2000 (2); DH10, Ribes, J., 1986b (1). Rar.  
*Brachycoleus sexvittatus* Reuter, 1877. Alt Penedès, Goula, M. & Ribes, J., 1995 (1); CF78, Ribes, J., 1993 (1). Única localitat ibèrica.  
*Calocoris affinis* (Herrich-Schaeffer, 1835). BF97, Ribes, J., inèdit, 2003 (1). *Coll. J. Ribes*; CF78, Ribes, E. & Ribes, J., 2000 (2). Aquesta espècie s'ha trobat recentment a Catalunya.  
*Eurystylus bellevoeyi* (Reuter, 1879). Baix Ebre, Goula, M. & Ribes, J., 1995 (1); CF11, Ribes, J., 1990 (1); DF29, Ribes, J. & Ribes, E., 2001 (1). Com l'anterior, és una troballa recent a Catalunya.  
*Miridius pallidus* Horváth, 1887. DG42, Wagner, E., 1960a (1); DG52, Goula, M. & Ribes, J., 1995 (1). Rar.  
*Miris striatus* (Linnaeus, 1758). Osona, Goula, M. & Ribes, J., 1995 (1); DG52, Goula, M., 1986a (1); Goula, M. & Ribes, J., 1995 (1); Ribes, J. & Goula, M., 1995 (2); DG55, Goula, M., 1986a (1); Ribes, J., 1978a (1). Rar.  
*Neolygus contaminatus* (Fallén, 1807). Pallars Sobirà, Goula, M. & Ribes, J., 1995 (1); CH31, Ribes, J., 1993 (1). Única localitat catalana, citada repetidament.  
*Phytocoris (Compsocorcoris) sanctipetri* Carapezza, 1985. Barcelona, Goula, M. & Ribes, J., 1995 (1); Baix Llobregat, Goula, M. & Ribes, J., 1995 (1); Garrigues, Goula, M. & Ribes, J., 1995 (1); Gironès, Goula, M. & Ribes, J., 1995 (1); Osona, Goula, M. & Ribes, J., 1995 (1); Vallès Occidental, Goula, M. & Ribes, J., 1995 (1); DF07, Gessé, F., leg. et det., com. pers., coll. F. Gessé, 2003 (1); DF17, Goula, M., 1986a (1); Goula, M., 1989 (1); DG75, Ribes, J., & Heiss, E., 2001 (1). Aquest és un exemple d'espècie rara que esdevé, precisament per això, molt citada.  
*Phytocoris (Ktenocoris) exoletus* A. Costa, 1853. Catalunya mitjana, Martorell y Peña, M., 1879 (1); Alt Urgell, Goula, M. & Ribes, J., 1995 (1); CG67, Ribes, J., 1980 (1). Rar.  
*Phytocoris (Ktenocoris) jordani* Wagner, 1954. DG70, Rieger, Chr., com. pers., 2003 (1); DG91, Rieger, Chr., com. pers., 2003 (1); EG06, Rieger, Chr., com. pers., 2003 (1). Tots es poden trobar a la coll. Chr. Rieger. Espècie recentment trobada a Catalunya.  
*Phytocoris (Phytocoris) populi* (Linnaeus, 1758). Maresme, Goula, M. & Ribes, J., 1995 (1); CH21, Ribes, E., leg. et det., coll. E. Ribes, inèdit, 1993 (1); DG50, Salvaña, J. M., 1870 (1); Salvaña, J. M., 1889 (1).  
*Phytocoris (Phytocoris) reuteri* Saunders, 1876. Alt Urgell, Goula, M. & Ribes, J., 1995 (1); Garrotxa, Goula, M. & Ribes, J., 1995 (1); DG56, Ribes, J., 1990 (1). Aquesta espècie se separa difícilment de *P. (P.) pini* Kirschbaum, 1856. Rar.  
*Pinalinus oleae* (Wagner, 1967). Baix Penedès, Goula, M. & Ribes, J., 1995 (1); CF76, Ribes, J., 1993 (1). Única localitat catalana, citada repetidament.  
*Polymerus (Poeciloscytus) microphthalmus* (Wagner, 1951). Pallars Sobirà, Goula, M. & Ribes, J., 1995 (1); CH62, Ribes, J., 1980 (1). Única localitat catalana.  
*Myrmecoris gracilis* (R. F. Sahlberg, 1848). Alt Empordà, Goula, M. & Ribes, J., 1995 (2); EG18, Ribes, J., 1986b (1). Única localitat catalana, citada repetidament.  
*Stenodema (Stenodema) sericans* (Fieber, 1861). Berguedà, Goula, M. & Ribes, J., 1995 (1); Solsonès, Goula, M. & Ribes, J., 1995 (1); CG76, Ribes, J., 1984a (1).  
*Trigonotylus psammaecolor* Reuter, 1885. Catalunya, Ribes, J., Blasco-Zumeta & Ribes, E., 1997 (1); Gironès, Goula, M. & Ribes, J., 1995 (1); DG75, Ribes, J., 1980 (1).  
*Dimorphocoris (Dimorphocoris) debilis debilis* (Reuter, 1880). Alt Empordà, Goula, M. & Ribes, J., 1995 (1); DG98, Ribes, J., 1984a (1); EG18, Ribes, J., 1984a (1).  
*Euryopicoris nitidus* (Meyer-Dür, 1843). Pallars Sobirà, Goula, M. & Ribes, J., 1995 (1); Vall d'Aran, Goula, M. & Ribes, J., 1995 (1); CH12, Ribes, J., 1980 (1). Espècie pirinenca.

- Myrmecophyes (Myrmecophyes) gallicus* Wagner, 1976. Vall d'Aran, Goula, M. & Ribes, J., 1995 (1); Ribes, J., 1990 (1); CH32, Ribes, J., 1984a (1).
- Orthocephalus brevis* (Panzer, 1798). Ripollès, Goula, M. & Ribes, J., 1995 (1); Vall d'Aran, Goula, M. & Ribes, J., 1995 (1); DG39, Ribes, J., 1990 (1).
- Orthocephalus coriaceus* (Fabricius, 1777). Vall d'Aran, Goula, M. & Ribes, J., 1995 (1); CH13, Ribes, J., 1993 (2); EG28, Cuni i Martorell, M., 1883 (1).
- Orthocephalus vittipennis* (Herrich-Schaeffer, 1835). Baixa Cerdanya, Goula, M. & Ribes, J., 1995 (1). Única localitat catalana.
- Strongylocoris luridus* (Fallén, 1807). Vall d'Aran, Goula, M. & Ribes, J., 1995 (1); Selva, Goula, M. & Ribes, J., 1995 (1).
- Strongylocoris obscurus* (Rambur, 1839). Vall d'Aran, Goula, M. & Ribes, J., 1995 (1). Única localitat catalana.
- Strongylocoris seabrai* Schmidt, 1939. Vallès Oriental, Goula, M. & Ribes, J., 1995 (1); DG52, Ribes, J., 1993 (1); Ribes, J. & Goula, M., 1995 (1). Única localitat catalana, citada repetidament.
- Laurinia fugax* Reuter, 1884. Barcelona, Goula, M. & Ribes, J., 1995 (1); Alt Penedès, Goula, M. & Ribes, J., 1995 (1); CF78, Ribes, E. & Ribes, J., 2000 (2); CF79, Ribes, J., 1976 (1). Retrobat darrerament.
- Globiceps (Aglobiceps) parvulus* Reuter, 1904. Alt Camp, Goula, M. & Ribes, J., 1995 (1); CF57, Ribes, J., 1990 (1). Única localitat catalana, citada repetidament.
- Globiceps (Kelidocoris) flavomaculatus* (Fabricius, 1794). Baixa Cerdanya, Goula, M. & Ribes, J., 1995 (1); CG99, Cuni i Martorell, M., 1881 (1).
- Heterocordylus (Bothrocranium) erythrophthalmus* (Hahn, 1833). BF88, Baena, M. & Valcárcel, J. P., 1996 (1). Única localitat catalana.
- Heterocordylus (Heterocordylus) megara* Linnavuori, 1972. Alt Penedès, Goula, M. & Ribes, J., 1995 (1); CF78, Ribes, J., 1993 (2); DG63, Ribes, J., 1993 (1).
- Heterocordylus (Heterocordylus) parvulus* Reuter, 1881. CF88, Baena, M. & Valcárcel, J. P., 1996 (1). Única localitat catalana.
- Heterocordylus (Heterocordylus) tumidicornis* (Herrich-Schaeffer, 1835). Alt Empordà, Goula, M. & Ribes, J., 1995 (1); CG99, Cuni i Martorell, M., 1881 (2); EG28, Cuni i Martorell, M., 1885 (1).
- Orthotylus (Melanotrichus) contrarius* (Wagner, 1953). Vallès Occidental, Goula, M. & Ribes, J., 1995 (1); DF29, Ribes, J., 1990 (1); Ribes, J. & Ribes, E., 2001 (1).
- Orthotylus (Melanotrichus) divinus* Linnavuori, 1961. Segrià, Goula, M. & Ribes, J., 1995 (1); BF88, Ribes, J., 1982 (1). Restringit estrictament a biòtops halòfils.
- Orthotylus (Melanotrichus) fieberi punctipes* (Reuter, 1895). Segrià, Goula, M. & Ribes, J., 1995 (1); BF88, Ribes, J., 1982 (1). Restringit estrictament a biòtops halòfils.
- Orthotylus (Melanotrichus) globiceps* Wagner, 1976. Urgell, Goula, M. & Ribes, J., 1995 (2); CG31, Ribes, J., 1978b (2); Ribes, J. & Sauleda, N., 1979 (1). Única localitat catalana, citada repetidament.
- Orthotylus (Melanotrichus) minutus* Jakovlev, 1877. Segrià, Goula, M. & Ribes, J., 1995 (1); BF88, Ribes, J., 1982 (1). Única localitat catalana, citada repetidament.
- Orthotylus (Orthotylus) obscurus* Reuter, 1875. Pallars Sobirà, Goula, M. & Ribes, J., 1995 (1).
- Orthotylus (Orthotylus) verticatus* Wagner, 1958. BF88, Ribes, E. & Ribes, J., 2000 (1). Única localitat catalana.
- Orthotylus (Pachylops) beieri* Wagner, 1942. Pallars Sobirà, Goula, M. & Ribes, J., 1995 (1). Única localitat catalana.
- Orthotylus (Parapachylops) junipericola castellanus* J. Ribes, 1978. DF28, Ribes, E. & Ribes, J., 2001a (1). Única localitat catalana.
- Orthotylus (Pinocapsus) cupressi* Reuter, 1883. Vallès Occidental, Goula, M. & Ribes, J., 1995 (1); voltants de Barcelona, Ribes, J., Blasco-Zumeta & Ribes, E., 1997 (1); DF29, Ribes, J., 1990 (1); Ribes, J. *et al.*, 1997 (1); Ribes, J. & Ribes, E., 2001 (1). Única localitat catalana, citada repetidament.
- Platycramus (Genistocapsus) metriorrhynchus* Reuter, 1883. Garraf, Goula, M. & Ribes, J., 1995 (2); DF07, Goula, M., 1989 (1); Ribes, J., 1984a (1).
- Halodapus rufescens* (Burmeister, 1835). Baix Llobregat, Goula, M. & Ribes, J., 1995 (1).
- Halodapus sutralis* (Herrich-Schaeffer, 1837). Alt Camp, Goula, M. & Ribes, J., 1995 (1); Garrigues, Goula, M. & Ribes, J., 1995 (1); CF08, Ribes, J., 1984a (1); CF47, Ribes, J., 1984a (1).
- Laemocoris remanei* Wagner, 1960. CF78, Ribes, E. & Ribes, J., 2000 (3). Única localitat catalana.
- Systellonotus alpinus* Frey-Gessner, 1871. Pallars Sobirà, Goula, M. & Ribes, J., 1995 (1); CH31, Ribes, J., 1984a (1). Única localitat catalana, citada repetidament.
- Systellonotus championi* Reuter, 1903. Garrigues, Goula, M. & Ribes, J., 1995 (2); Lleida, Ribes, J., Blasco-Zumeta & Ribes, E., 1997 (1); Ribes, J. & Sauleda, N., 1979 (1); CF08, Ribes, J., 1978a (1); Ribes, J., 1978a (1).
- Amblytulus albidus* (Hahn, 1834). Alt Urgell, Goula, M. & Ribes, J., 1995 (1); Garrigues, Goula, M. & Ribes, J., 1995 (1).
- Amblytulus tarsalis* Reuter, 1894. Baixa Cerdanya, Goula, M. & Ribes, J., 1995 (1).
- Brachyarthrum limitatum* Fieber, 1858. DG56, Chr. Rieger, com. pers., 2003 (1). *Coll.* Chr. Rieger. Única localitat catalana.
- Campotylus yersini* (Mulsant & Rey, 1856). Ribera d'Ebre, Goula, M. & Ribes, J., 1995 (1); BF96, Jiménez, P. J. *et al.*, 2003 (2). Única localitat catalana, citada repetidament.
- Campylomma annulicorne* (Signoret, 1865). Baix Llobregat, Goula, M. & Ribes, J., 1995 (1). Única localitat catalana. Vulnerable.
- Compsidolom (Apsinthophylus) absinthii* (Scott, 1870). Ripollès, Goula, M. & Ribes, J., 1995 (1); DG39, Ribes, J., 1980 (1). PEIN.
- Conostethus roseus* (Fallén, 1807). Maresme, Goula, M. & Ribes, J., 1995 (1); DF49, Goula, M. & Alomar, O., 2000 (1). Restringit i vulnerable.
- Dasycapsus theryi* Poppius, 1912. BF97, a la llum, F. Vallohorat *leg.*, J. Ribes *det.*, 2003 (1), *coll.* J. Ribes. Única localitat catalana.

- Ectagela guttata* Schmidt, 1939. DF28, a la llum, Ribes, E. & Ribes, J., 2001a (1); Viñolas, A., leg., J. Ribes det., inèdit, coll. J. Ribes, 2002 (1). Única localitat catalana, en medi urbà.
- Macrotylus (Alloemycha) mayri* (Reuter, 1904). Berguedà, Goula, M. & Ribes, J., 1995 (1); DG18, Ribes, J., 1993 (1). Única localitat catalana, repetidament citada.
- Macrotylus (Alloemycha) nasutus* Wagner, E., 1959. DG52, Carapezza, A., 1997 (1). Única localitat catalana.
- Malacotes oblongiusculus* (Linnavuori, 1952). DG56, Rieger, Chr., com. pers., 2002 (1). Coll. Chr. Rieger. Única localitat catalana.
- Megalocoleus exsanguis* (Harrich-Schaeffer, 1835). Alt Camp, Goula, M. & Ribes, J., 1995 (1); CF37, Ribes, J., 1993 (1).
- Megalodactylus macularubra* (Mulsant & Rey, 1852). Alt Empordà, Goula, M. & Ribes, J., 1995 (1). Única localitat catalana.
- Monosynamma bohemanii* (Fallén, 1929). DG67, Rieger, Chr., com. pers., 2002 (1). Única localitat catalana.
- Nigrocapillocoris ochraceus* (Scott, 1872). Alt Urgell, Goula, M. & Ribes, J., 1995 (1); Barcelonès, Goula, M. & Ribes, J., 1995 (1); DF28, Chicote, C., 1880 (1).
- Oncotylus (Cylindromelus) setulosus* (Herrich-Schaeffer, 1837). Baixa Cerdanya, Goula, M. & Ribes, J., 1995 (1); CG99, Cuní i Martorell, M., 1881 (2).
- Oncotylus (Oncotylus) bolivari* Reuter, 1900. Alt Camp, Goula, M. & Ribes, J., 1995 (1); CF47, Ribes, J., 1984a (1).
- Oncotylus (Oncotylus) nigricornis* Saunders, 1876. CF09, Ribes, E. & Ribes, J., 2000 (1). Única localitat catalana.
- Orthopidea fusciceps* Reuter, 1899. Urgell, Goula, M. & Ribes, J., 1995 (1); Vallès Occidental, Goula, M. & Ribes, J., 1995 (1); DF28, Ribes, J. & Ribes, E., 2001 (1); DF29, Ribes, J., 1993 (2). Es tracta d'una espècie trobada recentment a Catalunya.
- Parachlorillus spilotus* (Fieber, 1858). Maresme, Goula, M. & Ribes, J., 1995 (1); DF49, Ribes, J., 1993 (2).
- Placochilus seladonicus seladonicus* (Fallén, 1807). Berguedà, Goula, M. & Ribes, J., 1995 (1); Osona, Goula, M. & Ribes, J., 1995 (1); DG06, Ribes, J., 1986b (1); DG33, Ribes, J., 1986b (1).
- Plagiognathus (Plagiognathus) bipunctatus* Reuter, 1883. BF97, Ribes, J., inèdit, 2003 (1). Coll. J. Ribes. Única localitat catalana.
- Plagiognathus (Plagiognathus) fusciloris* Reuter, 1878. Solsonès, Goula, M. & Ribes, J., 1995 (1).
- Plagiognathus (Plagiognathus) olivaceus* Reuter, 1880. Segrià, Goula, M. & Ribes, J., 1995 (1); BF99, Ribes, J., 1993 (1); CF78, Ribes, J., leg. et det., inèdit, coll. J. Ribes.
- Psallus (Apocremmus) betuleti betuleti* (Fallén, 1826). Pallars Sobirà, Goula, M. & Ribes, J., 1995 (1); Vallès Oriental, Goula, M. & Ribes, J., 1995 (1); DG52, Ribes, J. & Goula, M., 1995 (1); Wagner, E., 1960a (1).
- Psallus (Hylopsallus) variabilis* (Fallén, 1807). Vallès Occidental, Goula, M. & Ribes, J., 1995 (1); DF29, Ribes, J., 1993 (1); Ribes, J. & Ribes, E., 2001 (1).
- Psallus (Mesopsallus) ambiguus* (Fallén, 1807). Catalunya, Goula, M. & Ribes, J., 1995 (1); Catalunya mitjana, Martorell y Peña, M., 1879 (1); Maresme, Goula, M. & Ribes, J., 1995 (2); DG70, Bolívar, I. & Chicote, C., 1879 (1); Cuní i Martorell, M., 1898 (1).
- Psallus (Psallus) albicinctus* (Kirschbaum, 1856). Pla de l'Estany, Goula, M. & Ribes, J., 1995 (1); DG86, Ribes, J., 1986b (1). Única localitat catalana, repetidament citada.
- Psallus (Psallus) brachycerus* Reuter, 1904. Alt Camp, Goula, M. & Ribes, J., 1995 (1); CF37, Ribes, J., 1993 (2). Aquest exemplar pot pertànyer a una espècie diferent, probablement una espècie nova vicariant de *P. (P.) brachycerus* Reuter, 1904.
- Psallus (Psallus) falleni* Reuter, 1883. Pallars Sobirà, Goula, M. & Ribes, J., 1995 (1); CF29, Ribes, J., 1986b (1); CH31, Ribes, J., 1986b (1).
- Psallus (Psallus) lepidus* Fieber, 1858. Osona, Goula, M. & Ribes, J., 1995 (1); DG42, Ribes, J. & Goula, M., 1995 (2). Confinat a localitats septentrionals.
- Psallus (Psallus) mollis* (Mulsant & Rey, 1852). Osona, Goula, M. & Ribes, J., 1995 (1); DG52, Goula, M., 1986c (1); Goula, M., 1986d (1); Goula, M. & Ribes, J., 1995 (1); DG53, Goula, M., 1986a (1); Ribes, J. & Goula, M., 1995 (2).
- Psallus (Psallus) salicis* (Kirschbaum, 1856). Osona, Goula, M. & Ribes, J., 1995 (1); DG43, Ribes, J., 1980 (1); Ribes, J. & Goula, M., 1995 (1).
- Solenoxyphus minor* Wagner, 1969. Lleida, Ribes, J., Blasco-Zumeta & Ribes, E., 1997 (1); Segrià, Goula, M. & Ribes, J., 1995 (1). Molt més rar que *S. major* Wagner, 1969, amb el qual comparteix hàbitat.
- Shenarus rotermundi* (Scholtz, 1847). Pla de l'Estany, Goula, M. & Ribes, J., 1995 (1); Priorat, Goula, M. & Ribes, J., 1995 (1); DF28, Chicote, C., 1880 (1).
- Thermocoris munieri* Puton, 1875. Girona, Wagner, E., 1966a (1). Única localitat catalana.
- Tinicephalus (Tinicephalus) discrepans* Fieber, 1858. Ripollès, Goula, M. & Ribes, J., 1995 (1).

## Família Nabidae

- Alloeorhynchus (Alloeorhynchus) putoni* Kirkaldy 1901. Barcelona, Ribes, J., Blasco-Zumeta & Ribes, E., 1997 (1); DF28, Ribes, J. & Ribes, E., 2001 (1); DG21, Péricart, J., 1987 (1); Ribes, J., 1978b (1).
- Prostemma (Prostemma) bicolor* Rambur, 1839. Barcelona, Péricart, J., 1987 (1); CF58, Péricart, J., 1987 (1); DF09, Péricart, J., 1987 (1); DF28, Ribes, J. & Ribes, E., 2001 (1).
- Prostemma (Prostemma) sanguineum* (Rossi, 1790). DF17, Péricart, J., 1987 (1); EG18, Cuní i Martorell, M., 1885 (2).
- Nabis (Nabicula) flavomarginatus* Scholtz, 1847. CH23, Péricart, J., 1987 (2); CH32, Péricart, J., 1987 (1).

## Família Anthocoridae

- Anthocoris amplicollis* Horváth, 1893. CH12, Ribes, J., 1980 (1); DG46, Ribes, J., 1980 (1).
- Anthocoris confusus* Reuter, 1884. DG42, Ribes, J. & Goula, M., 1995 (1).
- Anthocoris limbatus* Fieber, 1836. DG67, Rieger, Chr., com. pers., 2002 (1). Coll. Chr. Rieger. Única localitat catalana.
- Anthocoris minki minki* Dohrn, 1860. CF08, Ribes, J., inèdit, 2002 (1). Coll. J. Ribes. Única localitat catalana.



- Elatophilus (Elatophilus) nigricornis* (Zetterstedt, 1838). BF60, Ribes, J., 1986b (1); DF28, Ribes, E. & Ribes, J., 2000 (1); Ribes, J. & Ribes, E., 2001 (1).
- Temnostethus (Temnostethus) pusillus* (Herrich-Schaeffer, 1835). DG33, Ribes, J. & Goula, M., 1995 (1). Única localitat catalana.
- Orius (Heterorius) vicinus* (Ribaut, 1923). Vall d'Aran, Péricart, J., 1972 (1); DF18, Ribes, J. & Ribes, E., 2001 (1); DG00, Ribes, J., *leg. et det.*, inèdit. *Coll. J. Ribes*.
- Orius (Orius) lindbergi* Wagner, 1952. DG53, Ribes, J. & Goula, M., 1995 (1). Única localitat catalana.
- Orius (Orius) pallidicornis* (Reuter, 1884). Maresme, Goula, M., Espinosa, M. & Padrós, J., 1993 (1); DG41, Péricart, J., 1972 (1).
- Buchananiella continua* (White, 1880). DF29, Ribes, J., 1984a (1); Ribes, J. & Ribes, E., 2001 (3). Única localitat catalana.
- Lyctocoris (Lyctocoris) dimidiatus* (Spinola, 1837). Catalunya, Ribes, J., 1990 (1); BF60, Ribes, J., 1990 (1); BF72, Ribes, J., 1986b (1).
- Scoloposcelis obscura* (Zetterstedt, 1838). DG07, Ribes, J., 1984a (1); DG50, Salvañá, J. M., 1870 (1); Salvañá, J. M., 1889 (1). PEIN.
- Scoloposcelis pulchella angusta* Reuter, 1876. CF88, Ribes, J., inèdit, 2003 (1). *Coll. J. Ribes*; DG07, Ribes, J., inèdit, 2003 (1). *Coll. J. Ribes*.
- Xylocoris (Xylocoris) obliquus* A. Costa, 1853. Vall d'Aran, Péricart, J., 1972 (1); DF17, Péricart, J., 1972 (1).
- Xylocoris (Xylocoris) terricola* (Reuter, 1902). CH90, Ribes, J., 1984a (1). Única localitat catalana.

### Família Cimicidae

- Cimex columbarius* Jenyns, 1839. DF28, Ferrer Vert, F., 1915 (1); Ribes, E. & Ribes, J., 2001a (1). Única localitat catalana.
- Oeciacus hirundinis* (Lamarck, 1816). DG43, Ribes, J., 1980 (2); Sánchez, A., 1920 (1). Única localitat catalana.

### Família Reduviidae

- Gardena insignis* Horváth, 1887. Barcelonès, Ribes, J., 1962 (1); DF17, Ribes, J., 1961 (1); DF29, Ribes, J., 1961 (1); Ribes, J. & Ribes, E., 2001 (1); Tamanini, L., 1962 (1). Rar.
- Ploiaria chilensis* (Philippi, 1862). BF92, Wygodzinsky, P., 1966 (1). Única localitat catalana.
- Metapterus linearis* A. Costa, 1862. Barcelona, Putshkov, P. V., 1994a (1); DG32, Wagner, E., 1965b (1); EG02, Ribes, J., inèdit, 2003 (1). *Coll. J. Ribes*.
- Empicoris melanacanthus* (Horváth, 1892). DG91, Putshkov, P. V. & Ribes, J., 1992 (1); Putshkov, P. V., Ribes, J. & Moulet, P., 1999 (1). Única localitat catalana.
- Empicoris salinus* (Lindberg, 1932). Catalunya, Ribes, J., Blasco-Zumeta & Ribes, E., 1997 (1); DF27, Putshkov, P. V. & Ribes, J., 1992 (1); Putshkov, P. V., Ribes, J. & Moulet, P., 1999 (1); Ribes, J., 1973 (1); DF39, Ribes, J., 1973 (2).
- Phymata (Phymata) monstrosa* (Fabricius, 1794). CF08, Ribes, J., inèdit, 2003 (1). *Coll. J. Ribes*; CG51, Sánchez, A., 1920 (1).
- Polytoxus sanguineus* (A. Costa, 1842). EG15, Ribes, J., 1990 (1). Única localitat catalana.
- Polytoxus siculus* (A. Costa, 1842). Barcelona, Ribes, J., 1974 (1); DF27, Ribes, J., 1961 (1); Ribes, J., 1962 (1). Única localitat catalana, citada repetidament.
- Oncocephalus brevipennis* Reuter, 1882. BF90, Ribes, J., 1961 (1); Ribes, J., 1962 (1); Wagner, E., 1960a (1); CH31, Ribes, J., 1961 (1).
- Coranus (Coranus) niger* (Rambur, 1840). Barcelona, Putshkov, P. V., 1994b (1); Ribes, J., Blasco-Zumeta & Ribes, E., 1997 (1); CF86, Ribes, J., 1990 (1).
- Vachiria natolica* Stål, 1859. BF88, Ribes, J., 1982 (1). Restringit al Segrià i la Noguera, on no és rar.

### Família Aradidae

- Aradus conspicuus* Herrich-Schaeffer, 1835. CH21, Ribes, J., inèdit, 2002 (1). *Coll. J. Ribes*. Única localitat catalana.
- Aradus depressus depressus* (Fabricius, 1794). Pirineus, Chicote, C., 1880 (1); DG50, Salvañá, J. M., 1870 (1); Salvañá, J. M., 1889 (1).
- Aradus lugubris* Fallén, 1807. BF72, Ribes, J., 1968 (1). Única localitat catalana.
- Aradus somcheticus* Kiritschenko, 1913. Alt Empordà, Ribes, E. & Ribes, J., 2000 (1). Única localitat catalana.
- Aradus stenopterus* Bergroth, 1887. BF61, Ribes, J., 1968 (1). Única localitat catalana.
- Aradus versicolor* Herrich-Schaeffer, 1835. DG43, Ribes, J. & Goula, M., 1995 (1). Exempler que confirma la presència d'aquesta espècie en l'àmbit ibèric. Única localitat catalana.

### Família Piesmatidae

- Parapiesma pupula* (Puton, 1879). DG42, Ribes, E., 1996 (1); DG52, Ribes, E., 1996 (1).
- Parapiesma salsolae* (Becker, 1867). DF17, Wagner, E., 1965b (1); DF27, Wagner, E., 1965b (2). Vulnerable, típica de localitats litorals.
- Parapiesma silenes* (Horváth, 1888). CH40, Ribes, E., 1996 (1). Única localitat catalana.
- Piesma capitatum* (Wolff, 1804). Catalunya, Heiss, E. & Péricart, J., 1983 (2); CH12, Heiss, E. & Péricart, J., 1983 (1). Única localitat catalana, citada repetidament.

### Família Berytidae

- Berytinus (Berytinus) minor minor* (Herrich-Schaeffer, 1835). CH14, Codina, A., 1915 (1); Sánchez, A., 1920 (1); DF49, Torre Bueno, J. R. de la, 1911 (1).
- Berytinus (Lizinus) signoreti* (Fieber, 1859). Catalunya, Péricart, J., 1984 (1); DG18, Ribes, J., 1978b (1).
- Metacanthus (Metacanthus) maghrebimus* Péricart, 1977. DG51, Péricart, J., 1984 (1); citat per Sánchez com a *Cardopostethus annulosus*, Ribes, J. & Goula, M., 1995 (1); citada per Sánchez com a *Cardopostethus annulosus*, Sánchez, A., 1920 (1).

*Metatropis rufescens* (Herrich-Schaeffer, 1835). DG52, Ribes, J., 1990 (3); Ribes, J. & Goula, M., 1995 (2). Única localitat catalana.

## Família Lygaeidae

*Apterola (Apterola) kuenckeli kuenckeli* Mulsant & Rey, 1866. Tarragona, Péricart, J., 1999a (1).

*Arocatus melanocephalus* (Fabricius, 1798). Pirineus, Bolívar, I. & Chicote, C., 1879 (1); Catalunya, Péricart, J., 1999a (1); DG50, Salvañá, J. M., 1870 (1); Salvañá, J. M., 1889 (1).

*Caenocoris nerii* (Germar, 1847). Catalunya, Péricart, J., 1999a (1). Única localitat catalana.

*Horvathiolus syriacus* (Reuter, 1885). Barcelona, Péricart, J., 1999a (1).

*Lygaeosoma anatolicum* Seidenstücker, 1960. DG37, Péricart, J., 1999a (1).

*Orsilus maculatus* (Fieber, 1861). Barcelona, Péricart, J., 1999a (1); DF28, Ribes, E. & Ribes, J., 2001a (1); Ribes, J. & Ribes, E., 2001 (1).

*Cymus clavicularis* (Fallén, 1807). Catalunya, Péricart, J., 1999a (1); Pirineus, Martorell y Peña, M., 1879 (1); Baixa Cerdanya, Sánchez, A., 1920 (1); DF17, Codina, A., 1915 (1); Sánchez, A., 1920 (2). Rar.

*Ischnodemus genei* (Spinola, 1837). Catalunya, Péricart, J., 1999a (1); Catalunya mitjana, Martorell y Peña, M., 1879 (1); voltants de Barcelona, Cuní i Martorell, M., 1888b (1); DF28, Bolívar, I. & Chicote, C., 1879 (1); Sánchez, A., 1920 (1); DG72, Cuní i Martorell, M., 1885 (1).

*Engistus commendatorius* Puton, 1878. Lleida, Péricart, J., 1999a (1); Ribes, J., Blasco-Zumeta & Ribes, E., 1997 (1). Localitzada al Segrià, on és freqüent.

*Henestaris halophilus* (Burmeister, 1835). Barcelona, Péricart, J., 1999a (1); DF27, Sánchez, A., 1920 (1).

*Henestaris irroratus* Horváth, 1892. DF27, Péricart, J., 1999a (1); Wagner, E., 1960a (1).

*Geocoris (Geocoris) ater* (Fabricius, 1787). DF49, Sánchez, A., 1920 (2); Sánchez, A., 1920 (2). No retrobat.

*Holcocranum saturejae* (Kolenati, 1845). CG56, Péricart, J., 1999a (1); Ribes, J., 1980 (1).

*Macropternella bicolor conica* (Rey, 1888). EG14, Ribes, J., inèdit, 2003 (1). *Coll. J. Ribes*; DF17, Wagner, E., 1965b (2); DF27, Wagner, E., 1965b (2). Espècie vulnerable, típica d'ambients sabulícoles litorals.

*Macropternella convexa* (Fieber, 1837). CF34, Ribes, J., 1984a (1); DF27, Wagner, E., 1960a (1). Espècie vulnerable, típica de les platges.

*Metopoplax fuscinervis* Stål, 1872. Catalunya, Péricart, J., 1999b (1); Lleida, Péricart, J., 1999b (1).

*Dryinus (Sylvadrymus) ryeii* Douglas & Scott, 1865. Catalunya, Péricart, J., 1999b (1); DG33, Ribes, J., 1978b (1); DG52, Ribes, J. & Goula, M., 1995 (1).

*Eremocoris podagricus* (Fabricius, 1775). Tarragona, Péricart, J., 1999b (1); DF29, Péricart, J., 1999b (1); Ribes, J. & Ribes, E., 2001 (1).

*Eremocoris ribauti* Vidal, 1936 verisim. DF28, Ribes, E. & Ribes, J., 2001a (1); Ribes, J. & Ribes, E., 2001 (1). L'exemplar s'atribueix versemblantment a aquesta espècie, però la certesa no és absoluta, ja que fins ara només se'n coneixia el mascle del Marroc i la citació es basa en una femella.

*Gastrodes abietum* Bergroth, 1914. CH13, Péricart, J., 1999b (1); Ribes, J., 1980 (1).

*Ischnocoris flavipes* Signoret, 1867. BF72, Ribes, J., inèdit, 2002 (1). *Coll. J. Ribes*. Única localitat catalana.

*Scotopostethus puberulus* Horváth, 1887. CG56, Péricart, J., 1999b (1). Única localitat catalana.

*Taphropeltis humilatus* (Thomson, 1870). Barcelona, Péricart, J., 1999b (1).

*Taphropeltis nervosus* (Fieber, 1861). Pirineus, Sánchez, A., 1920 (1); BF72, Péricart, J., 1999b (1).

*Aoploscelis bivingata* (A. Costa, 1853). DG83, Ribes, J., 1990 (1). Única localitat catalana.

*Emblethis ciliatus* Horváth, 1875. BF72, Ribes, J., inèdit, 2002 (1). J. J. Pérez De-Gregorio *leg.*, *coll. J. Ribes*. Única localitat catalana, però no rar a Penyalgosa.

*Emblethis proximus* Seidenstücker, 1967. BF72, Péricart, J., 1999c (1), citat erròniament com a *Emblethis major* Montandon, 1890; CF37, Ribes, J., 1978b (1). Diverses localitats meridionals inèdites. J. Ribes *let. et deg.*, *coll. J. Ribes*.

*Gonianotus galactodermis* Fieber, 1861. CF25, Péricart, J., 1999c (1).

*Ischnopeza hirticornis* (Herrich-Schaeffer, 1850). EG18, Péricart, J., 1999b (1).

*Neurocladus brachioides* (Dufour, 1851). BF99, inèdit. J. Ribes *let. et deg.*, *coll. J. Ribes*; CH31, Ribes, J., 1972b (1).

*Pterometus staphyliniformis* (Schilling, 1829). Pirineus, Chicote, C., 1880 (1); CH14, Codina, A., 1914 (1); Sánchez, A., 1920 (1).

*Trapezonotus (Trapezonotus) dispar* Stål, 1872. Barcelona, Péricart, J., 1999c (1); Girona, Péricart, J., 1999c (1).

*Trapezonotus (Trapezonotus) ullrichi* (Fieber, 1837). Girona, Péricart, J., 1999c (1); Barcelona, Péricart, J., 1999c (1); Barcelona, À. Lagar *leg.*, J. Ribes *det.*, 2003 (1). *Coll. J. Ribes*.

*Camptocera glaberrima* (Walker, 1872). CF00, Ribes, J., 1984a (1).

*Icus angularis* Fieber, 1861. Solsonès, Ribes, E. & Ribes, J., 2000 (1). Única localitat catalana.

*Megalonotus antennatus* (Schilling, 1829). Vall d'Aran, Péricart, J., 1999c (1).

*Piezoscelis staphylinus* (Rambur, 1839). Lleida, Péricart, J., 1999c (1); CF19, Ribes, J., 1986b (1); DG52, Péricart, J., 1999c (1); Ribes, J. & Goula, M., 1995 (1).

*Proderus suberythropus* (A. Costa, 1842). BE99, Péricart, J., 1999c (1); DF29, Péricart, J., 1999c (1); Ribes, J. & Ribes, E., 2001 (1).

*Ligerocoris sylvestris* (Linnaeus, 1758). CH22, Ribes, J., 1980 (1). Espècie rara, septentrional.

*Pachybrachius fracticollis* (Schilling, 1829). DF27, Péricart, J., 1999c (1). Única localitat catalana. Espècie costanera, vulnerable.

*Plinthisus (Isioscytus) reyi* Puton, 1882. CF19, Ribes, J., inèdit, 2003 (1). *Coll. J. Ribes*; EG19, Péricart, J., 1999b (1).

*Plithisus (Plinthisomus) pusillus* (Scholtz, 1847). CG99, Ribes, J., inèdit, 2002 (1). *Coll. J. Ribes*. Única localitat catalana.

- Beosus quadripunctatus* (Müller, 1766). CF67, Cuni i Martorell, M., 1889b (1); DF29, Péricart, J., 1999c (1); Ribes, J., 1978b (1); Ribes, J. & Ribes, E., 2001 (3).
- Microtomidex carbonarius* (Rambur, 1839). Catalunya mitjana, Martorell y Peña, M., 1879 (1); CF34, Péricart, J., 1999c (2).
- Peritrechus angusticollis* (R. F. Sahlberg, 1848). Catalunya, Péricart, J., 1999c (1); Pirineus, Martorell y Peña, M., 1879 (1).
- Peritrechus lundii* (Gmelin, 1790). Vall d'Aran, Péricart, J., 1999c (1); Barcelona, Péricart, J., 1999c (1).
- Peritrechus nubilis* (Fallén, 1807). Barcelona, Péricart, J., 1999c (1); Girona, Péricart, J., 1999c (1); EG18, Cuni i Martorell, M., 1885 (2).

### Família Pyrrhocoridae

- Scantius aegyptius rossii* Carapezza, Kerzhner & Rieger, 1999. Barcelona, Moulet, P., 1995 (1); DF28, Ribes, E. & Ribes, J., 2001a (1).

### Família Coreidae

- Gonocerus imitator* Reuter, 1881. BF95, Forcadell, J. M., *leg.*, com. pers., Gessé, F., *det.*, *coll.* Museu de Montsià, 2003 (1) (registre 7675); DF28, Ribes, E. & Ribes, J., 2001a (1); Ribes, J. & Ribes, E., 2001 (1). Espècie trobada recentment a Catalunya.
- Arenocoris intermedius* (Jakovlev, 1883). CF88, Moulet, P., 1995 (1). Única localitat catalana.
- Arenocoris wallii* (Herrich-Schaeffer, 1834). CF88, Vázquez, M. À., 1985 (1); DG43, Ribes, J. & Goula, M., 1995 (1).
- Ulmicola spinipes* (Fallén, 1807). Catalunya, Moulet, P., 1995 (1); CH12, Moulet, P., 1995 (1); Ribes, J., 1980 (1); Vázquez, M. À., 1985 (1). Única localitat catalana, citada repetidament.

### Família Rhopalidae

- Corizus nigridorsum* (Puton, 1874). EG16, Moulet, P., 1995 (1). Única localitat catalana.
- Rhopalus (Rhopalus) distinctus* (Signoret, 1859). Barcelona, Moulet, P., 1995 (1); Lleida, Moulet, P., 1995 (1); DG41, Cuni i Martorell, M., 1883 (2).

### Família Cydnidae

- Aethus pilosus* (Herrich-Schaeffer, 1834). DF38, Sánchez, A., 1920 (1); DF49, Sánchez, A., 1920 (2).
- Byrsinus albipennis* (A. Costa, 1853). DF17, Wagner, E., 1965b (3); DF27, Wagner, E., 1965b (2). Espècie litoral sabulícola, vulnerable.
- Microporus nigrita* (Fabricius, 1794). CF55, Wagner, E., 1960a (1); CH14, Codina, A., 1914 (1); Sánchez, A., 1920 (1); Wagner, E., 1960a (1); DF39, Wagner, E., 1960a (1).
- Adomerus biguttatus* (Linnaeus, 1758). CH13, Ribes, J., inèdit, 2002 (1). *Coll.* J. Ribes. Única localitat catalana.
- Canthophorus impressus* (Horváth, 1881). CH12, Ribes, E. & Ribes, J., 2000 (1). Única localitat catalana.
- Canthophorus mixtus* Asanova, 1964. BF97, Ribes, E. & Ribes, J., 2000 (1). Única localitat catalana.
- Crocistethus basalis* Fieber, 1861. BF88, Ribes, E. & Ribes, J., 2000 (1).
- Crocistethus wallianus* (Fieber, 1836). CF38, Sánchez, A., 1920 (1).
- Sehirus luctuosus* Mulsant & Rey, 1866. Pirineus, Martorell y Peña, M., 1879 (1); DG58, Sánchez, A., 1920 (1).
- Tritomegas bicolor* (Linnaeus, 1758). DG51, Ribes, J. & Goula, M., 1995 (1); Sánchez, A., 1920 (1).
- Tritomegas rotundipennis* (Dohrn, 1862). Alt Empordà, Ribes, J., 1990 (1); DG41, Ribes, J., 1978b (1); DG62, Ribes, J., 1990 (1); Ribes, J. & Goula, M., 1995 (1).

### Família Thyraeocoridae

- Thyreocoris fulvipennis* (Pallas, 1851). DF28, Ribes, J. & Ribes, E., 2001 (1); DG19, Sánchez, A., 1920 (1).

### Família Pentatomidae

- Tarisa flavescens* Amyot & Serville, 1843. BF88, Ribes, J., 1982 (1). Espècie típica del Segrià, on és molt freqüent.
- Tholagmus flavolineatus* (Fabricius, 1798). CF09, Ribes, J., inèdit, 2003 (1), *coll.* J. Ribes; Ribes, J., inèdit, 2003 (1), *coll.* C. Solà; CF18, Jiménez, P. J. *et al.*, 2003 (1); DG50, Salvañá, J. M., 1870 (1); Salvañá, J. M., 1889 (1). Aquest és un exemple d'espècie rara que esdevé, precisament per això, molt citada.
- Tholagmus strigatus* (Herrich-Schaeffer, 1835). BF92, erròniament identificat com a *Tholagmus flavolineatus* (Fabricius, 1798), Jiménez, P. J. *et al.*, 2003 (1); BF96, Jiménez, P. J. *et al.*, 2003 (1); BF97, Jiménez, P. J. *et al.*, 2003 (1). Aquest és un exemple d'espècie rara que esdevé, precisament per això, molt citada.
- Menaccarus arenicola* (Scholtz, 1847). EG14, Ribes, J., inèdit, 2003 (1); EG17, Ribes, J., inèdit, 2003 (1). Tots els inèdits es poden trobar a la *coll.* J. Ribes. Espècie típica de platges, vulnerable.
- Sciocoris (Aposciocoris) homalonotus* Fieber, 1851. DG89, Ribes, J., inèdit, 2003 (1), *coll.* J. Ribes.
- Sciocoris (Sciocoris) galiberti* Ribaut, 1926. CG59, Ribes, E. & Ribes, J., 2000 (1). Única localitat catalana.
- Sciocoris (Sciocoris) umbrinus* (Wolff, 1804). CG96, Ribes, J., 1986b (1); DG50, Salvañá, J. M., 1870 (1); Salvañá, J. M., 1889 (1).
- Aelia notata* Rey, 1887. DG42, Ribes, J. & Goula, M., 1995 (1); DG52, Ribes, J. & Goula, M., 1995 (1).
- Neotiglossa flavomarginata* (Lucas, 1849). CG78, Ribes, E. & Ribes, J., 2000 (1); DF08, Ribes, E. & Ribes, J., 2000 (1).
- Neotiglossa pusilla* (Gmelin, 1790). CF47, Alonso de Medina, E., 1983 (1); DF29, Ribes, J. & Ribes, E., 2001 (2).
- Stagonomus (Dalleria) generieri* Signoret, 1865. Voltants de Barcelona, Wagner, E., 1964a (1); DF17, Wagner, E., 1965b (2). Vulnerable perquè s'ha trobat en una localitat litoral sotmesa a pressió urbanística intensa.
- Stagonomus (Dalleria) pusillus* (Herrich-Schaeffer, 1830). CH61, Ribes, J., 1984a (1); DG41, Sánchez, A., 1920 (1).

- Carpocoris melanocerus* (Mulsant & Rey, 1852). Serra del Cadí, Fuente, J. A. de la, 1974 (1). Única localitat catalana.
- Eurydema (Rubrodorsalium) cyanea* (Fieber, 1864). CH31, Ribes, J., 1972*b* (1); CH41, Ribes, J., 1984*a* (1). Espècie d'alta muntanya.
- Rhacognathus punctatus* (Linnaeus, 1758). DG50, Salvañá, J. M., 1870 (1); Salvañá, J. M., 1889 (1). No retrobat.

#### Família Acanthosomatidae

- Elasmotethus minor* Horváth, 1899. DG23, Escolà, O., com. pers., 2002 (1). Única localitat catalana.
- Elasmucha ferrugata* (Fabricius, 1787). CH14, Ribes, J., 1990 (1). Única localitat catalana.

## 5. Bibliografía

- ALONSO DE MEDINA, E. (1980). *Contribución al estudio de la entomofauna de la sierra de Prades (Tarragona)*. Universitat de Barcelona. 487 p. [Tesi doctoral]
- (1983). «Sobre la entomofauna de la Sierra de Prades (Hemipteros I)». *Publ. Dept. Zool.* [Barcelona] núm. 9, p. 89-93.
- (1984). «Sobre la entomofauna de la Sierra de Prades (Hemipteros II)». *Publ. Dept. Zool.* [Barcelona] núm. 10, p. 57-60.
- AUKEMA, B.; RIEGER, Chr. [ed.]. (1995). *Catalogue of the Heteroptera of the Palaearctic Region. Vol. 1: Enicocephalomorpha, Dipsocoromorpha, Nepomorpha, Gerromorpha and Leptopodomorpha*. The Netherlands Entomological Society. XXVI + 222 p.
- (1996). *Catalogue of the Heteroptera of the Palaearctic Region. Vol. 2: Cimicomorpha I*. The Netherlands Entomological Society. XIV + 361 p.
- (1999). *Catalogue of the Heteroptera of the Palaearctic Region. Vol. 3: Cimicomorpha II*. The Netherlands Entomological Society. XIV + 577 p.
- (2001). *Catalogue of the Heteroptera of the Palaearctic Region. Vol. 4: Pentatomorpha I*. The Netherlands Entomological Society. XIV + 346 p.
- BAENA, M. (1985). «*Rhinocoris lineaticornis* (Reuter, 1985), nuevo para la Península Ibérica. (Heteroptera, Reduviidae)». *Actas II Congr. Ibérico Entom.*, supl. 1, *Bolm. Soc. Port. Entom.*, núm. 2, p. 185-192.
- (1996). «Notas sobre *Hebrus* Curtis, 1833 españoles (Heteroptera: Hebridae)». *Zapateri*, núm. 6, 123-125.
- BAENA, M.; VALCÁRCCEL, J. P. (1996). «Contribución al estudio de los *Heterocordylus* Fieber, 1858 ibéricos. I. (Heteroptera: Miridae)». *Zapateri*, núm. 6, p. 109-114.
- BAENA, M.; VÁZQUEZ, M. Á. (1985). «Los leptopódidos de España (Hemiptera: Heteroptera)». *Actas II Congr. Ibérico Entom.*, supl. 1, *Bolm. Soc. Port. Entom.*, núm. 2, p. 193-202.
- (1986). «Catálogo preliminar de los heterópteros acuáticos ibéricos (Heteroptera: Nepomorpha, Gerromorpha)». *Graellsia*, núm. 42, p. 61-89.
- (1989). «Nueva contribución al conocimiento de los leptopódidos ibéricos (Heteroptera, Leptopodidae)». *Nouv. Rev. Entom. (N. S.)*, núm. 6 (2), p. 153-157.
- BIURRÚN, R.; HERRERA, L. (1985). «Contribución al conocimiento de los insectos miridos de Navarra (Heteroptera, Miridae Hahn, 1831)». *Publ. Biol. Univ. Navarra*, (Ser. Zool.), núm. 13, p. 1-63.
- BOIX, D.; SALA, J.; MORENO-AMICH, R. (2001). «Succession of the macroinvertebrate community in a temporary pond». *Verh. Internat. Verein. Limnol.*, núm. 27, p. 2586-2593.
- BOIX, D.; SALA, J. (2002). «Riqueza y rareza de los insectos acuáticos de la laguna temporal de Espolla (Pla de l'Estany, Cataluña)». *Bol. Asoc. Esp. Entom.*, núm. 26 (1-2), p. 45-57.
- BOLÍVAR, I.; CHICOTE, C. (1879). «Enumeración de los hemipteros observados en España y Portugal». *Anales Soc. Esp. Hist. Nat.*, núm. 8, p. 147-170.
- CAMBRA, J.; RIERADEVALL, M. (1994). *Estudi dels ecosistemes aquàtics de la ciutat de Barcelona*. [Barcelona] Ajuntament de Barcelona. Àrea de Salut Pública DL. Col·lecció Informes Tècnics. Institut d'Ecologia Urbana, núm. 7, 119 p.
- CARAPEZZA, A. (1997). *Heteroptera of Tunisia*. *Nat. Sicil.*, supl. A, núm. 21, 331 p.
- CHICOTE, C. (1880). «Adiciones a la enumeración de los hemipteros observados en España y Portugal». *Anales Soc. Esp. Hist. Nat.*, núm. 9, p. 185-203.
- CODINA, A. (1914). «Algunos hemipteros heterópteros más de Cataluña». *Bol. Soc. Aragonesa Ci. Nat.*, núm. 13, p. 170-173.
- (1915). «Más hemipteros de Cataluña». *Bol. Soc. Aragonesa Ci. Nat.*, núm. 14, p. 212-216.
- (1916). «Hemipter nou per a Catalunya». *Butll. Inst. Catalana Hist. Nat.*, núm. 16, p. 3.
- (1920). *Entomologia de Catalunya: Hemipters. I*. Barcelona: Palau de la Diputació: Institut d'Estudis Catalans. Secció de Ciències. 150 p., 4 làmines.
- (1925). «Alguns hemipters (heterópters i homòpters) de Catalunya i del Marroc espanyol». *Butll. Inst. Catalana Hist. Nat.*, 2a sèrie, núm. 5 (9), p. 268-270.
- COSTAS, M.; VÁZQUEZ, M. Á. (1991). «Nuevos datos sobre *Lygaeus simulans* Deckert, 1985 (Heteroptera, Lygaeidae) en la Península Ibérica». *Anales Biol.*, núm. 17 (*Biología Animal*, núm. 6), p. 23-38.
- COSTAS, M.; VÁZQUEZ, M. Á.; LÓPEZ, T. (1993). «*Pachycoleus pusillimus* (Sahlberg, 1870) (Heteroptera: Dipsocoridae), primera cita para la Península Ibérica». *Bol. Asoc. Esp. Entom.*, núm. 17 (2), p. 77-81.
- (1997). «Sobre las especies del género *Oxycarenus* Fieber, 1837 (Heteroptera, Lygaeidae) de la Península Ibérica». *Zool. Baetica*, núm. 8, p. 5-17.
- CUNÍ I MARTORELL, M. (1879). *Excursión entomológica y botánica a la montaña de Montserrat en Julio de 1878*. [Barcelona] Imprenta Catalana. 23 p.
- (1880). «Excursión entomológica y botánica a San Miguel del Fay, Arbucias y Cumbres del Montseny». *Anales Soc. Esp. Hist. Nat.*, núm. 9, p. 205-242.
- (1881). «Excursión entomológica y botánica a la Cerdaña española (Cataluña)». *Anales Soc. Esp. Hist. Nat.*, núm. 10 (2), p. 369-389.
- (1883). «Resultado de una exploración entomológica y botánica por el término de La Garriga (Cataluña)». *Anales Soc. Esp. Hist. Nat.*, núm. 12 (1), p. 83-101.
- (1885). «Excursión entomológica a varias localidades de la provincia de Gerona (Cataluña)». *Anales Soc. Esp. Hist. Nat.*, núm. 14 (1), p. 51-73.
- (1888a). «Una excursión a Montserrat». *Butll. Ass. d'Exc. Cat.*, núm. 112-117, p. 1-31.

- CUNI I MARTORELL, M. (1888b). «Insectos observados alrededor de Barcelona». *Anales Soc. Esp. Hist. Nat.*, núm. 17 (1-2), p. 133-189.
- (1889a). «Vuyt dias en Camprodon. Excursió entomològica y botànica». *Bull. Ass. d'Exc. Cat.*, núm. 124-126 i 127-129, p. 1-43.
- (1889b). «Insectos encontrados en Santes Creus». *Anales Soc. Esp. Hist. Nat.*, núm. 18, p. 5-9.
- (1889c). «Proyecto de excursión á unos 20 km. al SO. de Barcelona». *Ac. Soc. Esp. Hist. Nat.*, núm. 18, p. 62-66.
- (1889d). «Misceláneas entomológicas. Arácnidos de Amer y Montserrat». *Anales Soc. Esp. Hist. Nat.*, núm. 18 (3), p. 295-299.
- (1889e). «Coleópteros, hemipteros y ortópteros hallados en Amer, Girona». *Ac. Soc. Esp. Hist. Nat.*, núm. 18, p. 51-53.
- (1891). «De Gabá a Begas. Excursió entomològica». *Bull. CEC.*, núm. 1, p. 1-35.
- (1898). «Fauna entomològica de la villa de Calella (Cataluña, provincia de Barcelona)». *Anales Soc. Esp. Hist. Nat.*, núm. 26, p. 1-63.
- (1902). «Una excursión sin salir de casa». *Bol. Soc. Aragonesa Ci. Nat.*, núm. 1, p. 220-228.
- DISPONS, P. (1964). «Contribution à la connaissance de *Ploearia putoni* Noulahier». *Bull. Soc. Ent. Fr.*, núm. 69, p. 209-210.
- (1965). «Description de *Stenodemini* d'Espagne et de France (Hemiptera, Heteroptera, Reduviidae, Emesinae)». *Misc. Zool.*, núm. 2 (1), p. 3-58.
- DUPUIS, C. (1951). «Les espèces françaises du genre *Eurydema* Laporte (Hem. Pentatomoidea, subfam. Pentatominae)». *Ann. Soc. Entom. Fr.*, núm. 118, p. 1-28.
- ECKERLEIN, H.; WAGNER, E. (1965). «Ein Beitrag zur Heteropterenfauna Algeriens». *Acta Faun. Ent. Mus. Nat. Pragae*, núm. 11, p. 195-243.
- ÉHANNO, B.; RIBES, J. (1994). «Compléments à la faune de France et de pays voisins: Espagne (Catalogne), Andorre, des Hétéroptères Miridae Hahn, 1831. V: 2-7. Des espèces du genre *Dimorphocoris* Reuter, 1891 (Halticinae, Halticini, Laboparia)». *Bull. Soc. Sci. [Bretagne]*, núm. 64 (1-4), (1993), p. 49-149.
- ESPAÑOL, F. (1933). «Catàleg dels insectes recollits al Montnegre el dia 12 de novembre de 1932». *Bull. Inst. Catalana Hist. Nat.*, núm. 33 (4-5), p. 213-214.
- (1964). «Sobre el poblamiento entomológico de las islas Medas». *Publ. Inst. Biol. Apl.*, núm. 36, p. 71-96.
- (1965). «Sobre el poblamiento entomológico de la isla Plana o de Nueva Tabarca». *Publ. Inst. Biol. Apl.*, núm. 39, p. 5-32.
- FARACI, F.; RIZZOTTI VLACH, M. (1995). «Heteroptera». A: Minelli, A., Ruffo, S.; La Posta, S. [ed.]. *Checklist delle specie della fauna italiana*, fascicolo 41. Bologna: Edizioni Calderini, 56 p.
- FERRER VERT, F. (1915). «Hemipters nous per a la nostra fauna». *Bull. Inst. Catalana Hist. Nat.* (2a èp.), núm. 12 (1), p. 152.
- (1916). «Exemplars d'artròpods cassats en l'excursió col·lectiva del 4 de Febrer de 1916». *Bull. Inst. Catalana Hist. Nat.*, núm. 13 (1), p. 40-42.
- FUENTE, J. A., DE LA, (1972a). «Revisión de los Pentatómidos ibéricos. Familia Cydnidae Billberg, 1820». *Bol. R. Soc. Esp. Hist. Nat.* (Sec. Biol.), núm. 70, p. 33-78.
- (1972b). «Revisión de los pentatómidos ibéricos (Hemiptera). Parte I. Tribus Siocorini Stål, 1872, y Strachiini Stål, 1872». *Eos*, núm. 47, p. 71-135.
- (1974). «Revisión de los pentatómidos ibéricos (Hemiptera). Parte II. Tribus Aeliini Stål, 1872, Stagonomini nov. nom. (= Eysarcorini auct.) y Carpocorini Distant, 1902» *Eos*, núm. 48, p. 115-201.
- (1975). «Revisión de los pentatómidos ibéricos (Hemiptera). Parte III. Tribu Pentatomini s. str.» *Eos*, núm. 49, p. 113-125.
- GALANTE, E.; VERDÚ, J. R. [ed.]. (2000). *Los artròpods de la «Directiva Habitat» en España. Ministerio de Medio Ambiente. Madrid: Organismo Autónomo Parques Nacionales. 247 p.*
- GESSÉ, F.; GOULA, M. (2003a). «Estudi dels heteròpters del Parc Natural del Garraf». *Ses. Entom. ICHN-SCL*, núm. 12 (2001), p. 155-165.
- (2003b). «*Orthotylus (Pinocapsus) gemmae* n. sp., nueva especie de la fauna ibérica (Heteroptera, Miridae, Orthotylinae)». *Bol. Asoc. Esp. Entom.*, núm. 27 (1-4), p. 137-147.
- GÖLLNER-SCHEDING, U. (1986). «Revision der Gattung *Odontoscelis* Laporte de Castelnaud, (1832)». *Deutsch. Entom. Zeitschr.*, N. F., núm. 33 (1-2), p. 95-127.
- GÓMEZ-MENOR, J. (1955). «Nuevas citas de especies y descripción de algunas nuevas de piésmidos y tingidos de España e Islas Canarias». *Eos*, núm. 31, p. 247-259.
- GOULA, M. (1984). «Miríds de la muntanya de Montserrat (Heteroptera Miridae)». *Ses. Entom. ICHN-SCL*, núm. 3, p. 117-122.
- (1985). «*Cyrtopeltis (Nesidiocoris) tenuis* Reuter 1895 (Heteroptera, Miridae), nueva cita para la Península Ibérica. Actas do II Congresso Ibérico de Entomologia». *Bolm. Soc. Port. Entom.*, núm. 3, p. 93-102.
- (1986a). «Contribución al estudio de los hemipteros (Insecta, Heteroptera, familia Miridae)». Universidad de Barcelona. 1.163 p. [Tesi doctoral]
- (1986b). «Revisión del género *Campylomma* Reuter, 1879 en la Península Ibérica, y descripción de *C. ribesi* n. sp. (Heteroptera, Miridae)». Actas de las VIII Jornadas A. e E., p. 480-489.
- (1986c). «Miridae (Heteroptera) de roures, alzines i faigs (Fagaceae) del Montseny». *Ses. Entom. ICHN-SCL*, núm. 4 (1985), p. 165-172.
- (1986d). «Les plantes hostes d'alguns Miridae (Insecta Heteroptera) al Montseny». Jornada de Recerca Naturalista al Montseny, p. 29-31.
- (1988a). «Notas miridològicas 1 (Heteroptera, Miridae)». *Bol. Asoc. Esp. Entom.*, núm. 12, p. 364.
- (1988b). «Notas miridològicas 2 (Heteroptera, Miridae)». *Bol. Asoc. Esp. Entom.*, núm. 12, p. 365.
- (1988c). «Heteròpters miríds de la muntanya de Montserrat: addicions a una llista prèvia». *Misc. Zool.*, núm. 12, p. 364-368.
- (1989). «Catàleg dels Miridae (Heteroptera) del massís del Garraf». *Ses. Entom. ICHN-SCL*, núm. 5 (1987), p. 67-76.
- (1990). «El género *Heterotoma* Lepeletier y Serville, 1825 (Heteroptera, Miridae) en la Península Ibérica». *Eos*, núm. 66 (1), p. 7-13.

- GOULA, M.; ALOMAR, O. (2000). «Aportacions als miríds del Maresme (Insecta: Miridae). IV Jornades Naturalistes del Maresme. CATAM, p. 17-30.
- GOULA, M.; ARNÓ, J. (1994). «Nota sobre la fauna de miríds (Insecta Heteroptera) hallada en zonas de cultivo de tomate del Mediterráneo español». *Investigación Agraria. Fuera de Serie*, núm. 2, p. 95-97.
- GOULA, M.; ESPINOSA, M.; ERITJA, R.; ARANDA, C. (1999). «*Oxycarenus lavaterae* (Fabricius, 1787) en Cornellà de Llobregat (Barcelona, España) (Heteroptera, Lygaeidae)». *Bull. Soc. Ent. Fr.*, núm. 104 (1), p. 39-43.
- GOULA, M.; ESPINOSA, M.; PADRÓS, J. (1993). «Aproximación cualitativa a la fauna de *Orius* sp. (Heteroptera, Anthocoridae) en el Maresme (Barcelona)». *Phytoma*, núm. 54, p. 44-49.
- GOULA, M.; RIBES, J. (1995). «Lista de especies de los Miridae de Cataluña (Insecta, Heteroptera)». *Bol. Asoc. Esp. Entom.*, núm. 19 (1-2), p. 175-217.
- GUILBERT, E. (2001). «Phylogeny and evolution of exaggerated traits among the Tingidae (Heteroptera, Cimicomorpha)». *Zoologica Scripta*, núm. 30, p. 313-324.
- GÜNTHER, H.; HOFFMANN, H.-J.; MELBER, A.; REMANE, R.; SIMON, H.; WINKELMANN, H. (1998). «Rote Liste der Wanzen (Heteroptera)». A: *Rote Liste gefährdeter Tiere Deutschlands*. [Hrsg. Brundesamt für Naturschutz, Bonn-Bad Godesberg (1998)]. *Schriftenreihe für Landschaftspflege und Naturschutz Heft*, núm. 55, p. 235-242.
- GÜNTHER, H.; SCHUSTER, G. (2000). «Verzeichnis der Wanzen Mitteleuropas (Insecta:Heteroptera) (2. Überarbeitete Fassung)». *Mitt. Internat. Entom. Ver. e. V.*, supl. vii, p. 1-69. ISSN 1019-2808.
- HEISS, E.; PÉRICART, J. (1983). «Revision of Palaeartic Piesmatidae (Heteroptera)». *Mitt. Münch. Ent. Ges.*, núm. 73, p. 61-171.
- HENRY, T. J. (1997). «Phylogenetic analysis of family groups within the Infraorder Pentatomorpha (Hemiptera: Heteroptera), with emphasis on the Lygaeoidea». *Ann. Entom. Soc. Amer.*, núm. 90 (3), p. 275-301.
- JANSSON, A. (1986). «The Corixidae (Heteroptera) of Europe and some adjacent regions». *Acta Entom. Fenn.*, núm. 47, p. 1-94.
- JIMÉNEZ, P. J.; RIBES, E.; RIBES, J.; ROFES, J.; SOLÀ, C. (2003). «Dades preliminars sobre els hemipters terrestres de la Reserva Natural de Sebes i meandre de Flix i el seu entorn, Ribera d'Ebre (Heteroptera)». *Ses. Entom. ICHN-SCL*, núm. 12 (2001), p. 167-184.
- KERZHNER, I. M. (1976). «New and little-known Heteroptera from Mongolia and adjacent regions of the USSR». III. *Nasek. Mongol.*, núm. 4, p. 30-86. (En rus).
- KERZHNER, I. M.; SCHUH, R. T. (1998). «Replacement names for junior homonyms in the family Miridae (Heteroptera)». *Zoosyst. Rossica*, núm. 7, p. 171-172.
- KIRBY, P. (1992). *A review of the scarce and threatened Hemiptera of Great Britain*. The Joint Nature Conservation Committee. UK Nature Conservation, núm. 2, III, 267 p.
- KONSTANTINOV, F. V. (1997). «A revision of the genus *Psallopsis* (Heteroptera: Miridae)». *Zoosyst. Rossica*, núm. 6 (1/2), p. 171-190.
- KOŽÍŠKOVÁ, V. (1967). «Untersuchung über die Variabilität europäischen Populationen von *Orthotylus ericetorum* Fall. (Heteroptera, Miridae)». *Acta Entom. Bohemoslv.*, núm. 64, p. 16-36.
- LAGAR, A. (1982). «Heteropters aquàtics del delta del riu Llobregat. Excursionisme». *Bull. Unió Excursionista Catalunya*, núm. 93, p. 42-43.
- LAGAR, A.; BALASCH, E.; DIAZ, M. D. (1979). Notes sobre la fauna aquàtica de Vallvidrera. Excursionisme. *Bull. Unió Excursionista Catalunya*, núm. 51, p. 10-14.
- LINDBERG, H. (1933). «Miriden aus dem Zoologischen Museum zu Hamburg». *Konowia*, núm. 12 (1-2), p. 19-29.
- LINNAUORI, R. (1971a). «On some new or little known Miridae species». *Misc. Zool.*, núm. 3 (1), p. 27-33.
- (1971b). «A Heteropterous material from the mediterranean subregion». *Bull. Rech. Agr. Gembloux*, (N. S.), núm. 6 (3-4), p. 454-460.
- LIS, B. (1999). «Phylogeny and classification of Cantacaderini (=Cantacaderinae stat. nov.) (Hemiptera: Tingioidea)». *An. Zool. [Warszawa]*, núm. 49 (3), p. 157-196.
- LIS, J. A. (1994). *A revision of Oriental burrower Bugs (Heteroptera: Cydnidae)*. Department of Natural History Upper Silesian Museum. [Bytom]. 349 p.
- (1999). «Burrower bugs of the Old World. A catalogue (Hemiptera: Heteroptera: Cydnidae)». *Genus*, núm. 10 (2), p. 165-294.
- MAGNIEN, P. (1998). «Contribution à l'étude du genre *Legnotus* Schiödde et description d'une nouvelle espèce de Turquie (Heteroptera, Cydnidae)». *Bull. Soc. Ent. Fr.*, núm. 103 (5), p. 463-473.
- MALLOQUER, S. (1901). «Insectes observats a Moncada». *Bull. Inst. Catalana Hist. Nat.*, núm. 1 (4), p. 21-23.
- (1902). «Excursió a Sant Andreu de Palomar». *Bull. Inst. Catalana Hist. Nat.*, núm. 2, p. 52-53.
- (1918). «Excursions científiques pel Nord de la Província de Lleida». *Bull. Inst. Catalana Hist. Nat.*, núm. 18, p. 100.
- MARGALEF, R. (1948). «Flora, fauna y comunidades bióticas de las aguas dulces del Pirineo de la Cerdaña». *Monogr. Estac. Est. Piren.*, CSIC núm. 11, p. 1-226.
- MARTORELL Y PEÑA, M. (1879). *Catálogos sinonímicos de los insectos encontrados en Cataluña*. Barcelona. Est. Tipogr. Suces. N. Ramírez. 200 p.
- MATOCQ, A. (1985). «Un genre et une espèce de Miridae nouveaux pour la France (Heteroptera)». *L'Entomologiste*, núm. 41 (6), p. 273-277.
- (1993). «Révision du genre *Tinicephalus* Fieber, 1858 (Heteroptera, Miridae)». *Bull. Soc. Ent. Fr.*, núm. 98 (4), p. 381-396.
- MELIC, A. (1993). «Protección legal de los artrópodos en España». *Bol. SEA*, núm. 31, p. 9-16.
- MELICHAR, L. (1907). «Bericht über die mit Subvention der kaiserl. Akademie der Wissenschaften unternommene entomologische Studienreise nach Spanien und Marokko». *Kaiserl. Akad. Wiss. Wien. Math.-Naturw. Klasse*, núm. 126 (1), p. 1-15.
- MEZA, M. C. (1984). «Contribución al estudio de los Gerridae de Cataluña». *Misc. Zool.*, núm. 8, p. 105-109.

- MOULET, P. (1995). *Hémiptères Coreoidea (Coreidae, Rhopalidae, Alydidae), Pyrrhocoridae, Stenocephalidae euro-méditerranéens*. Faune de France. France et régions limitrophes, 81, 336 p.
- (En premsa). Contribution à l'étude du genre *Sphedanolestes* Stål, 1867 (Heteroptera, Reduviidae, Harpactorinae). *Vestnik Zool*.
- MURILLO, J. (1984). *Contribució a l'estudi de la distribució dels heteròpters aquàtics (Nepomorpha)*. Univ. de Barcelona. 191 p. [Tesi de llicenciatura]
- (1985). «Algunes captures d'heteròpters aquàtics efectuades a Catalunya i altres localitats de la resta de la península Ibèrica». *Bull. Inst. Catalana Hist. Nat.*, núm. 52 (Sec. Zool., 6), p. 139-147.
- MURILLO, J.; RECASSENS, L. (1986). «Hábitos alimentarios de *Sigara lateralis* (Heteroptera, Corixidae)». *Misc. Zool.*, núm. 10, p. 135-140.
- NAVÁS, L. (1924). *Excursió entomològica al Cabrerès (Girona-Barcelona) del 8 al 18 de juliol de 1923*. Publ. Junta Trab. Mus. Cienc. Barcelona, Serie Entomològica núm.4 (10), 59 p.
- (1929). «Excursión por la provincia de Gerona en Julio y Agosto de 1928». *Bull. Inst. Catalana Hist. Nat.*, núm. 9 (1-2), p. 27-48.
- (1930). «Excursió entomològica a la vall de Noguera de Cardós (Lleida)». *Bull. Inst. Catalana Hist. Nat.*, núm. 30, p. 156-169.
- NIESER, N.; MONTES, C. (1984). *Lista faunística y bibliográfica de los heterópteros acuáticos (Nepomorpha & Gerromorpha) de España y Portugal*. 69 p. (Lista de Flora y Fauna de las Aguas Continentales de la Península Ibérica; 1)
- PÉRICART, J. (1972). *Hémiptères Anthocoridae, Cimicidae et Microphysidae de l'Ouest-paléarctique*. Faune de France. France et régions limitrophes, núm. 7, 401 p.
- (1981). «Révision systématique des Tingidae ouest-paléarctiques. 7 Contribution à l'étude du genre *Monosteira* Costa (Hemiptera)». *Ann. Soc. Entom. Fr. (N. S.)*, núm. 17 (2), p. 221-240.
- (1983). *Hémiptères Tingidae euro-méditerranéens*. Faune de France. France et régions limitrophes, 69, 618 p.
- (1984). *Hémiptères Berytidae euro-méditerranéens*. Faune de France. France et régions limitrophes, 70, 165 p.
- (1987). *Hémiptères Nabidae d'Europe occidentale et du Maghreb*. Faune de France. France et régions limitrophes, 71, 185 p.
- (1990). *Hémiptères Saldidae et Leptopodiidae d'Europe occidentale et du Maghreb*. Faune de France. France et régions limitrophes, 77, 238 p.
- (1999a). *Hémiptères Lygaeidae euro-méditerranéens. Systématique: première partie*. Faune de France. France et régions limitrophes, 84 A, 468 p.
- (1999b). *Hémiptères Lygaeidae euro-méditerranéens. Systématique: seconde partie. Oxycareninae, Bledionotinae, Rhyparochrominae (1)*. Faune de France. France et régions limitrophes, 84 B, 453 p.
- (1999c). *Hémiptères Lygaeidae euro-méditerranéens. Systématique: troisième partie. Rhyparochrominae (2)*. Faune de France. France et régions limitrophes, 84 C, 487 p.
- (2002). «Note sur le genre *Sciocoris* Fallén, 1929, et ses représentants euro-méditerranéens (Heteroptera, Pentatomidae)». *Bull. Soc. Entomol. Fr.*, núm. 107 (4), p. 435-448.
- PÉRICART, J.; RIBES, J. (1994). «Contribution à l'étude des *Plinthisus* ibériques (Heteroptera, Lygaeidae)». *L'Entomologiste*, núm. 50 (4), p. 243-249.
- PUTSHKOV, P. V. (1994a). «Réduviides de la Faune de France, notes sur six espèces (Heteroptera, Reduviidae)». *Bull. Soc. Ent. Fr.*, núm. 99, p. 471-481.
- (1994b). «Les *Coranus* Curtus, 1833, de la faune française (Heteroptera, Reduviidae)». *Bull. Soc. Ent. Fr.*, núm. 99 (2), p. 169-180.
- PUTSHKOV, P. V.; RIBES, J. (1992). «Quelques observations sur les *Empicoris* d'Espagne, avec la description d'*E. tabellarius* n. sp. (Heteroptera, Reduviidae)». *Bull. Soc. Ent. Fr.*, núm. 97 (3), p. 247-256.
- PUTSHKOV, P. V.; RIBES, J.; MOULET, P. (1999). «Révision des *Empicoris* Wolff d'Europe (Heteroptera: Reduviidae: Emesinae)». *Ann. Soc. Entom. Fr. (N. S.)*, núm. 35 (1), p. 31-70.
- REAL DECRETO 439/1990, DE 30 DE MARZO, por el que se regula el Catálogo Nacional de Especies Amenazadas. BOE [Madrid] núm. 72, p. 12537-12539.
- RIBES, E. (1996). «*Piesma silenes* (Horváth, 1888), nova espècie per a la fauna ibèrica i *P. pupula* Puton, 1879, nova per a Catalunya (Heteroptera, Piesmatidae)». *Bull. Inst. Catalana Hist. Nat.*, núm. 64, p. 123-124.
- RIBES, E.; GOULA, M.; MATEOS, E. (2000). «Els heteròpters de Collserola (Insecta, Heteroptera)». A: LLIMONA, F.; ESPELTA, J. M.; GUIX, J. C.; MATEOS, E.; RODRÍGUEZ-TEJERRO, J. D. [ed.]. *1 Jornades sobre la Recerca en els Sistemes Naturals de Collserola*. P. 57-63.
- (2001). «Hémiptères d'un parc naturel métropolitain à Barcelone (Catalogne, Espagne)». A: ROBERT, J. C.; GUILBOT, R.; DOMMANGET J.-L.; MAURIN, H. [ed.]. *Inventaire et cartographie des invertébrés comme contribution à la gestion des milieux naturels français*. Actes du séminaire tenu à Besançon les 8, 9 et 10 juillet 1999. ISSN 1158-4203, p. 287-289.
- RIBES, E.; RIBES, J. (2000). «Noves dades d'hemipters per a Catalunya i territoris limitrofs (Heteroptera)». *Ses. Entom. ICHN-SCL*, núm. 10 (1997), p. 5-29.
- (2001a). «Clarificacions sobre hemipters de la ciutat de Barcelona i volants (Heteroptera)». *Ses. Entom. ICHN-SCL*, núm. 11 (1999), p. 109-128.
- (2001b). «*Tuponia pictiscutum*: un insecte que només viu a Flix». *Aljub, Bull. Grup Natura Freixe, [Flix]*, núm.10, p. 9-10.
- RIBES, J. (1961). «Contribución al estudio de los Reduviidae de Cataluña». *Misc. Zool.*, núm. 1 (4), p. 57-73.
- (1962). «Avance al estudio de los reduvidos de Cataluña». Act. 3r. Congreso Internacional de Estudios Pirenaicos. Gerona, 1958. [Zaragoza], p. 151-154.
- (1963). «Contribución al estudio de los Reduviidae de Cataluña. *Empicoris soror* (Pt.), nueva especie para la fauna europea». *Misc. Zool.*, núm. 1 (5), p. 45-47.
- (1965). «Hemipteros de Mallorca». *Publ. Inst. Biol. Apl.*, núm. 39, p. 71-95.
- (1967). «Deux nouveaux Tingidae (Hem. Het. ) ibériques». *Misc. Zool.*, núm. 2 (2), p. 35-39.
- (1968). «Notas sobre aráidos ibéricos». *Graellsia*, núm. 24, p. 137-142.



- (1971). «Hemipteros de la zona de Algeciras (Cádiz), II». *Misc. Zool.*, núm. 3 (1), p. 41-46.
- (1972a). «*Artheneis wagneri*: nov. spec. (Hem. Het.: Lygaeidae)». *Misc. Zool.*, núm. 3 (2), p. 43-45.
- (1972b). «Estudio del Parque Nacional de Aigües Tortes. Contribution à l'étude des Hémiptères d'Aigües Tortes». *Actes du 4ème Congrès International d'Études Pyrénéennes*, núm. 2 (2), p. 109-116.
- (1973). «Sobre *Empicoris salinus* (Lindberg) 1932 (Hem. Het. Reduviidae Emesinae)». *Misc. Zool.*, núm. 3 (3), p. 33-42.
- (1974). «Hemipteros de la zona de Algeciras (Cádiz). III». *Misc. Zool.*, núm. 3 (4), p. 11-19.
- (1976). «Dos miridos nuevos de la provincia de Alicante (Insecta, Heteroptera)». *Mediterránea*, núm. 1, p. 35-46.
- (1977). «Heteropteros cavemicoles». *Comunicacions del 6è Simposium d'Espeleologia. Biospeologia*. [Terrassa], p. 121-124.
- (1978a). «Ocho Phylinae nuevos para Cataluña (Het. Miridae)». *Bol. Asoc. Esp. Entom.*, núm. 2, p. 25-31.
- (1978b). «Heteroptères nous o interessants per als Països Catalans». *Bull. Inst. Catalana Hist. Nat.*, núm. 42 (Sec. Zool., 2), p. 83-88.
- (1978c). «Miridos interesantes de la provincia de Soria (Castilla) (Insecta, Heteroptera)». *Misc. Zool.*, núm. 3 (2), p. 51-75.
- (1979). «Hemipteros de la zona de Algeciras (Cádiz). IV». *Misc. Zool.*, núm. 5, p. 69-75.
- (1980). «Hemipters del nord de Catalunya nous o interessants per a la fauna ibèrica». *Misc. Zool.*, núm. 6, p. 45-57.
- (1982). «Heteroptères d'un biòtop halòfil relict de la Catalunya continental». *Ses. Entom. ICHN-SCL*, núm. 1 (1981), p. 77-86.
- (1984a). «Troballes noves o remarcables d'hemipters per a Catalunya». *Ses. Entom. ICHN-SCL*, núm. 3, p. 105-115.
- (1984b). «Un *Brachystyles* Mulsant & Rey, 1852, nouveau de la Catalogne (Hemiptera, Anthocoridae)». *Misc. Zool.*, núm. 8, p. 101-103.
- (1984c). «Heteroptera of Eivissa and Formentera». *Biogeography and Ecology of the Pityusic Islands*, p. 365-376.
- (1986a). «Cita d'un representant de la família Ceratocombidae Dohrn, 1859, sensu Štýs, 1970 (Insecta, Heteroptera) a la península Ibèrica». *Misc. Zool.*, núm. 10, p. 382-384.
- (1986b). «Noves dades sobre heteropters ibèrics». *Ses. Entom. ICHN-SCL*, núm. 4, p. 156-164.
- (1986c). «Un nouvel *Holcostethus* à tylus libre (Heteroptera, Pentatomidae)». *Misc. Zool.*, núm. 10, p. 141-147.
- (1988). «Heteropteros de la zona de Algeciras (Cádiz). V». *Misc. Zool.*, núm. 12, p. 133-145.
- (1990). «Miscel·lània hemipterològica ibèrica (Heteroptera)». *Ses. Entom. ICHN-SCL*, núm. 6 (1989), p. 19-35.
- (1993). «Mirids interessants de Catalunya i Aragó (Heteroptera Miridae)». *Ses. Entom. ICHN-SCL*, núm. 7 (1992), p. 13-21.
- RIBES, J.; BLASCO-ZUMETA; RIBES, E. (1997). *Heteroptera de un sabinar de Juniperus thurifera L. en los Monegros, Zaragoza*. Monografias SEA, núm. 2, 127 p.
- RIBES, J.; ESCOLÀ, O. (2003). «*Leptoglossus occidentalis* Heidemann, 1910, hemipter neàrtic trobat a Catalunya (Heteroptera: Coreidae)». *Resums Ses. Entom. ICHN-SCL*, núm. 13, p. 17.
- RIBES, J.; GOULA, M. (1986). «Dr. E. Wagner's entomological collection: Miridae (Insecta, Heteroptera) preserved in the Zoological Museum Hamburg (FRG)». *Mitt. Hamb. Zool. Mus. Inst.*, núm. 8, p. 243-335.
- (1995). *El patrimoni biològic del Montseny. Catàleg de flora i fauna*, 2. Diputació de Barcelona. Servei de Parcs Naturals, 67 p.
- RIBES, J.; HEISS, E. (2001). «On Ibero-Canarian *Phytocoris* subg. *Compsocerochoris* with description of a new species from Canary Islands (Heteroptera, Miridae)». *Linzer Biol. Beitr.*, núm. 33 (1), p. 625-636.
- RIBES, J.; RIBES, E. (1996). «El complejo *Tuponia mixticolor* (Costa, 1862) (Heteroptera, Miridae, Phylinae)». *Bull. Inst. Catalana Hist. Nat.*, núm. 64, p. 111-121.
- (1999). «Contribution à l'étude du genre *Phytocoris* Fallén, 1814. Synonymie nouvelle et description de *P. (Compsocerochoris) valhonnati* n. sp. (Heteroptera, Miridae)». *Bull. Soc. Ent. Fr.*, núm. 104 (5), p. 467-472.
- (2001). «Lista de especies de Heteroptera del parque de Collserola, Barcelona». *Bol. SEA*, núm. 29, p. 69-78.
- (2002). «Miridos del Principado de Andorra no citados en el "Catalogue of Palaearctic Heteroptera"». *Bol. SEA*, núm. 31, p. 113-114.
- RIBES, J.; SAULEDA, N. (1979). «Heteropteros de Alicante y zonas adyacentes». *Mediterránea*, núm. 3, p. 123-158.
- RIBES, J.; SCHULTZ, G. (1992). «Révision du genre *Brachynema* Mulsant & Rey, 1852 (Heteroptera, Pentatomidae, Pentatominae)». *Bull. Ann. Soc. R. Belge Entom.*, núm. 128, p. 105-166.
- RIEGER, Chr. (1978). «Zur Verbreitung von *Trigonotylus coelestialium* (Kirkaldy), 1902». *Nach. Bayer. Entom.*, núm. 27 (5), p. 83-90.
- RUIZ, D.; GOULA, M.; MONLEÓN, T.; PUJOL, M.; GORDÚN, E. (2003). «Estudio de los chinches de los cereales (Insecta, Heteroptera) en los trigos españoles. Campañas 1999-2000». *Ses. Entom. ICHN-SCL*, núm. 12 (2001), p. 139-154.
- SALVADOR, M. de, (1914). «Excursion anual de la Sociedad Aragonesa de Ciencias Naturales a Arnes (Tarragona) (27 y 28 de Agosto de 1913)». *Bol. Soc. Aragonesa Cien. Nat.*, núm. 13, p. 167-169.
- (1915). «Suplemento a la narración de la excursión a Arnes». *Bol. Soc. Aragonesa Cien. Nat.*, núm. 14, p. 117-123.
- SALVAÑA, J. M. (1870). *Apuntes para la geografía y fauna entomológicas de Mataró*. Imprenta de Gregorio Juste. 44 p.
- (1889). *Flora y fauna de Mataró y su zona*. Imp. L. Balmas Planas. 88 p.
- SÁNCHEZ, A. (1920). «Catàleg dels insectes del Museu pertanyents a l'ordre Hemiptera». *Ann. Junta Cien. Nat. Barcelona*, núm. 3, p. 225-258.
- SCHUH, R. T. (2001). «Revision of New World *Plagiognathus* Fieber, with comments on the palaearctic fauna and the description of a new genus (Heteroptera: Miridae: Phylinae)». *Bull. Amer. Mus. Nat. Hist.*, núm. 266, p. 1-267.
- SEIDENSTÜCKER, (1963). «Über die *Emblethis*-Arten Kleinasiens (Heteroptera, Lygaeidae)». *Acta Entom. Mus. Nat. Pragae*, núm. 35, p. 649-665
- STEFANESCU, C.; RIBES, J. (2001). «Una larva d'*Iphiclidus podalirius* (Lepidoptera: Papilionidae) depredada per *Picromerus bidens* (Heteroptera: Pentatomidae, Asopinae)». *Bull. Soc. Cat. Lep.*, núm. 86, p. 33-35.
- STONEDAHL, G. M. (1990). «Revision and cladistic analysis of the holarctic genus *Artractocoris* Fieber (Heteroptera, Miridae: Phylinae)». *Bull. Am. Mus. Nat. Hist.*, núm. 198, p. 1-88.

- TAMANINI, L. (1962). Interessanti reperti emittitorologici nella Pianura Padano-Veneta (Heteroptera: Reduviidae Lygaeidae). *Mem. Mus. Civ. St. Nat.* [Verona], núm. 10, p. 243-250.
- TORRE BUENO, J. R., DE LA. (1911). «Algunos hemipteros heterópteros de España». *Bol. Soc. Aragonesa Ci. Nat.*, núm. 10 (12), p. 184-186 i 195-203.
- (1912). «Algunos hemipteros de Cataluña». *Bol. Soc. Aragonesa Ci. Nat.*, núm. 11, p. 169-174.
- VÁZQUEZ, M. A. (1985). *Revisión de los Coreoidea ibéricos*. Universidad Complutense de Madrid. 322 p. [Tesi doctoral]
- WAGNER, E. (1949). «Neue Hemipteren aus Spanien und Spanisch Sahara». *Eos*, núm. 25, p. 187-189.
- (1951a). «Zwei neue Miriden -Arten und eine bisher übersehene Art aus Italien (Hem. Het.)». *Boll. Assoc. Rom. Entom.*, núm. 6 (2-1), p. 1-8.
- (1951b). «*Strongylocoris atrocoeruleus* Fieb. eine bisher übersehene deutsche Miridenart (Hem. Heteropt.)». *Mitt. Münch. Entom. Ges.*, núm. 41, p. 240-244.
- (1954). «*Phytocoris catalanicus* nov. spec. (Hem. Het. Miridae)». *Vie et Milieu*, núm. 5 (2), p. 291-295.
- (1955). «Neue *Platycranus* Arten aus Südf Frankreich und Spanien». *Rev. Fr. Entom.*, núm. 22 (2), p. 127-133.
- (1957). «Zur Systematik und Nomenklatur der Gattung *Calocoris* Fieber, 1858 (Hem. Het. Miridae)». *Deutsch. Entom. Zeitschr.*, núm. 5, p. 86-90.
- (1958). «Contribution à l'étude des hémiptères hétéroptères du Maroc». *Bull. Soc. Sci. Nat. Phys. Maroc*, núm. 38, p. 71-84.
- (1959). «Über Einige Mediterrane Miridae (Hem. Het.)». *Acta Entom. Mus. Nat. Pragae*, núm. 23, p. 339-358.
- (1960a). «Beitrag zur Heteropteren-Fauna Nordost-Spaniens». *Misc. Zool.*, núm. 1 (3), p. 33-56.
- (1960b). «Bermerkungen zu zwei spanischen Arten aus der Familie der Pentatomidae Leach (Hem. Het.)». *Misc. Zool.*, núm. 1 (3), p. 57-60.
- (1961). «Neue und wenig beachtete Arten aus der Untergattung *Ktenocoris* E. Wagner (Gattung *Phytocoris* Fallén, Hem. Het. Miridae)». *Acta Entom. Mus. Nat. Pragae*, núm. 34 (581), p. 103-115.
- (1961a). «Zur Systematik der Gattung *Rhyparochromus* Hahn, 1826». *Deutsch. Entom. Zeitschr.*, núm. 8, p. 73-116.
- (1961b). «Beitrag zur Systematik der Gattung *Monostira* Costa 1860 (Hem. Het. Tingidae)». *Misc. Zool.*, núm. 1 (4), p. 74-86.
- (1963). «Die palaearktischen Arten der Gattung *Plinthisus* Stephens 1829 (Hemiptera, Heteroptera, Lygaeidae)». *Reichenbachia*, núm. 2 (50), p. 95-157.
- (1964a). «Die Gattung *Stagonomus* Gorski, 1852 (Hem. Het. Pentatomidae)». *Deutsch. Entom. Zeitschr.*, núm. 11, p. 1-10.
- (1964b). «*Orthotylus siuranus* nov. spec., eine neue Miriden Art aus Spanien». *Mitt. Deutsch. Entom. Ges.*, núm. 23 (4), p. 63-65.
- (1965a). «*Atractotomus striatus* nov. spec. (Hem. Het. Miridae)». *Mitt. Deutsch. Entom. Ges.*, núm. 24 (5/6), p. 84-85.
- (1965b). «Zur Biologie, Ökologie und Systematik einiger Heteropteren aus Catalonien». *Misc. Zool.*, núm. 2 (1), p. 35-49.
- (1965c). «Die taxonomische Bedeutung des Baues der Genitalien des Männchens bei der Gattung *Sciocoris* Fallén 1829 (Hem. Het. Pentatomidae)». *Acta Entomol. Mus. Nat. Pragae*, núm. 36, p. 91-167.
- (1966a). «*Ribesophylus* nov. gen., eine neue Gattung aus Spanien (Hem. Het. Miridae)». *Mitt. Deutsch. Entom. Ges.*, núm. 25 (5), p. 78-81.
- (1966b). «Die Gattung *Thermocoris* Puton, 1875 (Hemiptera, Heteroptera, Miridae)». *Reichenbachia*, núm. 6 (29), p. 237-244.
- (1969a). «Die Gattung *Solenoxyphus* Reuter, 1875 (Hemiptera, Heteroptera, Miridae)». *Reichenbachia*, núm. 12 (9), p. 73-81.
- (1969b). «*Phytocoris (Compsocercocoris) ribesi* nov. spec. (Hem. Het. Miridae)». *Mitt. Deutsch. Entom. Ges.*, núm. 28 (2), p. 16-17.
- (1969c). «Einige *Globiceps*-Arten (Heteroptera, Miridae)». *Notul. Entom.*, núm. 49, p. 89-110.
- (1970a). «Über *Orthotylus ericetorum* (Fallén), 1807 (Hemiptera, Heteroptera, Miridae)». *Reichenbachia*, núm. 12 (23), p. 203-216.
- (1970b). «Vier neue *Psallus*-Arten aus Südeuropa (Hemiptera, Heteroptera, Miridae)». *Reichenbachia*, núm. 12 (30), p. 295-303.
- (1974a). «Die Miridae Hahn, 1831 des Mittelmeerraumes und der Makaronesischen Inseln (Hem., Het.), I». *Ent. Abh. Mus. Tierkd. Dresden*, núm. 37 (supl.) (1970-1971), p. 1-484.
- (1974b). «Die Miridae Hahn, 1831 des Mittelmeerraumes und der Makaronesischen Inseln (Hem., Het.), II». *Ent. Abh. Mus. Tierkd. Dresden*, núm. 39 (supl.) (1973), p. 1-421.
- (1975a). «Die Miridae Hahn, 1831 des Mittelmeerraumes und der Makaronesischen Inseln (Hem., Het.), III». *Ent. Abh. Mus. Tierkd. Dresden*, núm. 40 (supl.), p. 1-483.
- (1975b). «Vier neue Arten aus der *Tuponia*- Gruppe (Het. Miridae)». *Deutsch. Entom. Zeitschr. (NF)*, núm. 22 (1-3), p. 149-155.
- (1976). «Zwei neue Miriden aus Spanien (Hemiptera, Heteroptera)». *Reichenbachia*, 16 (13), p. 151-155.
- WAGNER, E.; WEBER, H. H. (1978). «Die Miridae Hahn, 1831, des Mittelmeerraumes und der Makaronesischen Inseln (Hemiptera, Heteroptera). Nachträge zu den Teilen 1-3». *Ent. Abh. Mus. Tierkd. Dresden*, núm. 42, p. 1-96.
- WYGODZINSKY, P. (1966). «A monograph of the Emesinae (Reduviidae, Hemiptera)». *Bull. Amer. Mus. Nat. Hist. New York*, núm. 138, p. 1-614.
- YASUNAGA, T.; SCHWARTZ, M. A.; CHÉROT, F. (2002). «New genera, species, synonymies and combinations in the "*Lygus* Complex" from Japan, with discussion on *Peltidolygus* Poppius and *Warrisia* Carvalho (Heteroptera: Miridae: Mirinae)». *Amer. Mus. Novitates*, núm. 3378, p. 1-26.





**ICHN**  
Institució Catalana  
d'Història Natural



Secció de Ciències Biològiques